

ふるさとの未来へ “つなぐ”

広報 しんおんせん

Shin-onsen Town Public Relations

2026 (令和 8 年)

1

vol.244



リオバトル大会
2025



12月14日、加藤文太郎記念図書館で「KATOBUN ビブリオバトル大会 2025」を開催しました。美方郡内の中高生7名が出場し、自分が読んで面白いと思った本の魅力を紹介しました。【詳しくは 28 ページ】

年頭のごあいさつ

新年明けましておめでとうございます。

町民の皆さまに様々なご支援、ご協力を賜りありがとうございました。

昨年10月1日、新温泉町は合併20周年を迎えました。合併時の初心に立ち返り、町民生活を支えると同時に未来を見据えた町の活性化に取り組んでまいります。

新温泉町長 西村 銀三

《おんせん天国の町！》



- 1、安心して住める町
- 2、文化財を活かしたきれいな観光の町
- 3、スポーツで町の活性化・ドーム建設

これら3つは、この度の選挙の目標です。町の持つ豊かな「自然環境」と「町民憲章」と町名にふさわしい「温泉」を活かし、元気で長生き楽しいまちを目指します。

◆この一年を振り返って

◇1月 二十歳のつどい（対象者144人）を開催。

◇3月 役場庁舎内のトイレを改修。

◇4月 奥八田小学校跡地で元地域おこし協力隊員がジビエの加工施設をオープン。

◇5月 57年続いたフジッコ浜坂工場が令和9年3月で閉鎖されることが公表される。

大阪・関西万博が始まり新温泉町から但馬牧場公園など4団体が参加。但馬牧場公園の来園者が31年目で600万人を達成。

◇7月 浜坂高校と村岡高校との合同野球部チームが県大会において、3対0で県立農業高校に勝利。雨が少なく農地の緊急水不足対策を打ち出す。

◇8月 子育てキャッチフレーズとロゴマーク作成。八田コミセンで保存している化石が250万年前の新種のチョウと判明。

◇9月 米寿のお祝い126人、大庭認定こども園の耐震化工事の間、浜坂認定こども園で保育することに決定。森田新教育長就任。浜坂道路居組トンネルの安全祈願祭。

◇10月 諸寄第2トンネルの貫通式。新温泉町制20周年記念式典を挙げる。浜坂温泉保養荘が令和8年2月で営業を終えたと公表。町長・町議会議員選挙を執行。

◆選挙結果から

今回の選挙における新聞社の出口調査でも、一番に取り組んでほしいことは人口減少対策で、二番目が医療・福祉対策、三番目がこども園整備・経済振興・子育て教育支援となっていました。

◆人口は増える

人は魅力あるまちにやってきました。まちの魅力とは、医療・福祉・教育・文化・商店・飲食店・交通の便などが充実し、多様性に富んだまちといえます。まちの豊かな特長と立地を活かせば魅力発揮が可能です。現在浜坂道路Ⅱ期工事が進んでおり、高速道路網の整備はチャンスです。令和11年度の完成後は鳥取中心部まで約30分で行くことができるようになります。子育て環境が充実し、温泉がある新温泉町を選んでいただけます。

◆空き家バンク

令和元年度から令和6年度までの空き家バンクを利用して購入された件数は27件でした。関西の方々が多く、売却額は約70万円から最高で約760万円でした。また、賃貸では月4千円から最高月6万円となっています。

◆Uターンなど

令和元年度から令和6年度のUターンした人の合計は225人、Iターンは58人、結婚で町に帰った人は41人、転職・起業した人は148人で、6年間で合計472人に上り、年間平均約78人になります。

人口減少対策の大きな要である住宅政策に力を入れ、若者や単身者や移住定住者などの要望に応え、人口増加につなげます。

今年も、子どもたちもお年寄りもみんなが安心して住めるまちを目指して頑張っています。

新年のごあいさつ



新温泉町農業委員会
会長 小谷 正美

新年あけましておめでとうございます。
健康やかに新春をお迎えのこととお喜び申し上げます。

新温泉町農業委員会に對しまして格別のご支援とご協力を賜り、心よりお礼を申し上げます。

新温泉町の農業環境は、中山間地域を中心に有害鳥獣被害の影響、少子・高齢化、小規模農家等による担い手不足、さらに農作物の価格変動等の課題が山積し、年々深刻な状況となり、条件不利農地は耕作放棄地が増加しています。

農業・農村は活動を通じて、自然環境・景観の保全など様々な多面的機能を維持・発揮しています。

昨年は地域の現状と課題をふまえ、農業・農村の将来ビジョンとな

る「地域計画」が新温泉町の52地区で策定されました。地域計画も実行段階に入り農地利用の最適化や担い手育成の重要性が増しています。

一方、昨今は米の需要の変化や供給の不安定化により米をめぐる情勢が話題になっていますが、農業経営を支えるためには安定した価格と生産量のバランス確保が求められます。

食料の安定供給や農業の持続的発展には、担い手の育成と農地の集積・集約化とともに効率的に営農できる生産基盤の加速度的な整備が不可欠です。

さらに中山間地域や条件不利な狭小農地、小規模農家の営農継続に向けた簡易な基盤整備の支援等についても検討が必要です。

地域計画の実行は、「農地所有者と耕作者」のみで行われる訳ではなく自給的農家や地域住民が参画する集落の総会・農会等で情報を共有し、随時将来地図を作成していきます。

そして意向把握により、将来の受け手がいない小區画農地等については、集約・集積化の検討、担い手の誘致、基盤整備事業等を検討しながら将来地図を更新していきます。

また、住民の参画と協働のもと農

業改良普及センター・JA等の支援を得ながら地域全体で活動することが必要です。

近隣の集落農会長・担い手等と農地の集積・集約化について話し合いを行ってください。女性や次世代を担う若手が積極的に取り組める対策も必要です。

◆農業委員会の活動

定例総会は、毎月1回開催し、農地法に基づく農地の権利異動・転用等の許可可の審査を行っています。加えて農地パトロールを実施し遊休農地拡大の阻止への取組、農業委員・農地利用最適化推進委員とともに、各地域の農会長、集落営農組合、認定農業者の方々と連携を取りながら担い手への集積を進める活動を行っています。

農地等に関する事は、農業委員・農地利用最適化推進委員または事務局へご相談下さい。

本年も皆様のご健康とご多幸を祈念申し上げます。年頭のご挨拶といたします。

▼問合せ

農業委員会事務局（農林水産課内）
TEL 82-5626

～運動・栄養・お口のケア・社会参加がポイント～

フレイルとは、健康な状態と要介護状態の中間の段階を指します。

年齢を重ねていくと、心や身体がダメージを受けた後の回復力が低下し、放っておくと要介護状態に変化していきます。フレイルの段階であれば健康な状態に戻ることは十分に可能です。フレイルの兆候に早く気づき、改善を図ることが大切です。

問合せ 地域包括支援センター TEL 8 2 - 5 6 2 3

フレイル予防のポイント

◎ 運動

自宅でできる簡単なストレッチも効果的です。

日常生活のちょっとした工夫で身体を動かしましょう。

◎ 栄養

栄養バランス（肉、魚、卵、大豆、乳製品、緑黄色野菜、海藻、いも、果物、油を使った料理等）を意識し、特にたんぱく質を積極的に摂取しましょう。

◎ お口のケア

歯周病予防と、しっかりかめる歯を残すために定期的な歯科受診とお口のケアも大切です。

◎ 社会参加

できる限り、趣味活動やボランティア等、人の集まる場所に出かけ、人とのつながりを持ちましょう。



いきいき百歳体操を推奨しています

町取組として『いきいき百歳体操』を推進しています。

この体操は、椅子に腰をかけ、手首や足首におもりを付けてDVDの映像やCDの音に合わせて行う介護予防の体操です。区長、すこやかクラブ、介護予防サポーター等が中心となり、町内約40か所の公民館等を会場に、週1回取り組んでいます。閉じこもりがちな冬こそ、ぜひいきいき百歳体操にご参加ください。

温泉地域消費者の会 ふれあいバザーのお礼

問合せ 町民安全課 TEL 8 2 - 5 6 2 1

11月3日（月・祝）に新温泉町文化祭温泉会場で開催された「ふれあいバザー」では、多くの心温まる品物をご寄贈いただき、盛会裏にバザーを開催することができました。本当にありがとうございました。

また、売上金の一部は消費者の会の主旨により、11月



13日（木）新温泉町社会福祉協議会へ寄贈させていただきました。ご理解賜りますとともに、ご厚志に対し感謝申し上げます。

長年のご功績を讃え顕彰 おめでとうございます

◎自治功労

兵庫
県
自
治
賞

谷口 修一（藤尾区）

松田 猛（浜坂自治区）

杉岡 富之（丹土区）

田中 薫（岸田区）



地域の身近な
相談相手

民生委員・児童委員をご紹介します

令和7年12月1日、3年に一度の民生委員・児童委員の一斉改選に伴い、新たに次の方々が委員に決まりました。

「民生委員」は民生委員法に基づき、担当区域内の高齢者の見守りや、住民からの生活上の相談を受けたり、社会福祉制度のサービスの情報を提供するなど地域福祉の向上のために厚生労働大臣から委嘱されており、児童委員を兼ねています。また、「民生委員」とは別に、児童福祉問題を専門に担当する「主任児童委員」も委嘱されています。児童虐待など子どもが巻き込まれる事件が多発する中、その役割は重要になってきています。

民生委員・児童委員は、常に地域の実情を把握し、地域住民の立場に立って相談に応じます。子育てに関すること、高齢者の介護に関すること、健康・医療など、生活の中で気になっていることがありましたら、お気軽にご相談ください。この他に、福祉需要に応じた福祉サービスが得られるよう、関係行政機関・施設・団体等に連絡し、必要な対応を促すパイプ的な役割も担っています。

▼新温泉町民生委員・児童委員の皆さん（敬称略）【任期:令和7年12月1日～令和10年11月30日】

《 浜 坂 地 域 》		
（氏名）	（住所）	（担当区域）
寺田 康道	浜坂(京口2丁目)	旭町、京口町、京口1・2丁目
田淵 真継	浜坂(東町2丁目)	東町1～3丁目、泉町、栄町
山本 俊久	浜坂(新町)	老松町、新町、八幡町、清水本町
古川 澄枝	浜坂(門陀町)	中本町、寺町、奥中町、門陀町、柱松町
岡本 好生	三谷(緑町)	緑町、南町、秋葉台
戸田 啓嗣	浜坂(上六軒町)	上六軒町、地堂1・2丁目
松岡 美代子	浜坂(宇都野町)	宇都野町(5～12隣保)
安家 昭人	芦屋(宇都野町)	宇都野町(1～4・13隣保)
福田 絹江	浜坂(浜岡町)	元堀町、浜岡町
井上 町子	浜坂(高見1丁目)	御屋敷町、高見1～3丁目
仲村 幸孝	芦屋	松原町、芦屋
田中 茂信	田井	指杭、田井、赤崎、和田
中村 里津子	三尾	三尾
宇野 通真	二日市	二日市、福富、戸田、三谷
丸谷 嘉樹	用土	新市、古市、用土
田中 豊	対田	対田、久谷
水田 正之	辺地	高末、正法庵、辺地、藤尾
山本 明彦	久斗山	境、久斗山
前田 愛子	諸寄(静岡下ノ町)	静岡上ノ町、静岡下ノ町、北町
上江洲 和枝	諸寄(下之町)	吉田町、本町、下之町
谷口 彰	釜屋	川中町、山根町、釜屋
西川 光治	諸寄(奥町)	奥町
因幡 すが子	居組(向町)	向町、中島町、川町、本町
西垣 千恵子	居組(本町)	仲町、浜町、往還町、寺町
山木 真澄	諸寄(山根町)	主任児童委員(浜坂地域)
大田 陽子	七釜	主任児童委員(浜坂地域)

《 温 泉 地 域 》		
（氏名）	（住所）	（担当区域）
福井 幸子	春來	春來
中野 政恵	歌長	歌長、高山
松本 竜雄	湯	数久谷、湯(1分団)
中野 いずみ	湯	湯(2分団)
西坂 敏江	湯	湯(3分団)
稲葉 浩和	細田	湯(4分団)、細田
大岸 摩利子	竹田	竹田(後山を除く)
寺谷 明美	井土	井土
中島 登美子	今岡	今岡金屋
西垣 美佐子	熊谷	熊谷、伊角、桧尾
宮脇 敦子	多子	切畑、多子
坂出 久美子	桐岡	桐岡、丹土
中井 久代	中辻	中辻
山本 昭代	塩山	塩山
中井 隆吉	飯野	飯野
川元 康德	千原	あさひヶ丘、千原
村岡 明弘	鐘尾	鐘尾
吉村 弘子	千谷	千谷、宮脇
岡田 友子	内山	内山、越坂
村上 君代	海上	海上
郷司 昌賢	前	石橋、前
馬場 幸子	岸田(田中)	田中、岸田
田中 美鈴	岸田(青下)	青下、霧滝
井上 玲子	鐘尾	主任児童委員(温泉地域)
杉岡 明子	丹土	主任児童委員(温泉地域)

—問合せ—

福祉課 福祉係 TEL82-5622

温泉総合支所 地域振興課住民係 TEL92-1131

※次の2つの区域は現在調整中です。

○小井津町、下本町、港筋町、戎崎町、浜町、清富

○若松町、栃谷、田君、七釜、後山（竹田）

水道管を冬の寒さから守りましょう

問合せ 上下水道課 施設係 TEL 8 2 - 3 1 1 4

気温がマイナス4度以下（風当たりの強いところはマイナス1度～マイナス2度）になると屋外にある水道管が凍ったり、破裂する恐れがあります。水道管が凍結・破裂することで、水道が使用できなくなり、日常生活に支障が出ますので、凍結防止の点検と対策を行うことで、事故を未然に防ぎましょう。

対策方法

屋外でむき出しになっている水道管、水栓柱や蛇口に保温材などを巻き付け、その上からビニールやビニールテープを巻いてください。



※給湯器の配管も凍結の恐れがありますのでご注意ください。

飲料用とあわせて、火災などの緊急時の水量確保のため、**消雪に水道水を使用しないでください。**

凍ってしまったら

蛇口の栓を必ず閉め、自然に氷がとけるのを待ってください。急に熱湯をかけると、水道管や蛇口が破裂するおそれがあります。

破裂してしまったら

メーターボックス内のバルブを閉めて水を止め、すぐに水道工業者に連絡して修理してください。バルブを閉めても水が止まらないときは、すぐに上下水道課に連絡してください。

ちょこっと 防 災

暮らしの安心につながる防災情報を今号からお届けします。小さなことからコツコツと取り組むことが大切です。ぜひ、防災の第一歩を一緒に始めましょう！

第1回～ひょうご防災ネットに登録していますか？～

問合せ 危機管理室 TEL 8 2 - 3 1 2 0

◇ひょうご防災ネットとは？

兵庫県および兵庫県内の市・町から「避難に関する情報」などの緊急情報や、地震・津波・気象警報などの防災に関する様々な情報を利用者の方々に提供するサービスです。

いつ発生するか分からない災害に備え、ひょうご防災ネットをダウンロードしましょう！

◇どんな機能があるの？

①マイ避難カード作成機能

…アプリの中で学びながら、4ステップでマイ避難カードが作成でき、いざという時の避難行動に役立てます。

②避難場所検索機能

…GPS 機能を活用し、最寄りの避難場所を地図に表示して避難行動を支援します。

③多言語対応機能

…12 か国語に対応しており、音声読み上げ機能やピクトグラムを使用して、外国人や高齢者などを含め、多くの方に分かりやすく防災情報を提供します。

④防災行政無線放送内容聞き直し機能

…防災行政無線で放送した内容を聞き逃しても、再度、聞き直すことができます。

ひょうご防災ネットのダウンロードは
こちらから



(iOS)



(Android)

県道浜坂港浜坂停車場線 道路改良工事に伴う 浜坂踏切の車両通行止めについて

問合せ 新温泉土木事務所 道路第1課 TEL 8 2 - 5 6 8 7

県道浜坂港浜坂停車場線の道路改良工事に伴い、2月16日(月)～3月10日(火)(予定)の間、浜坂踏切の終日通行止め及び県道の終日片側通行規制を行います。

自動車は芦屋踏切、田君踏切などを利用し迂回をお願いします。歩行者及び自転車(押して歩くこと)は通行可能です。

ご迷惑をおかけいたしますがご理解、ご協力のほどよろしくお願いします。

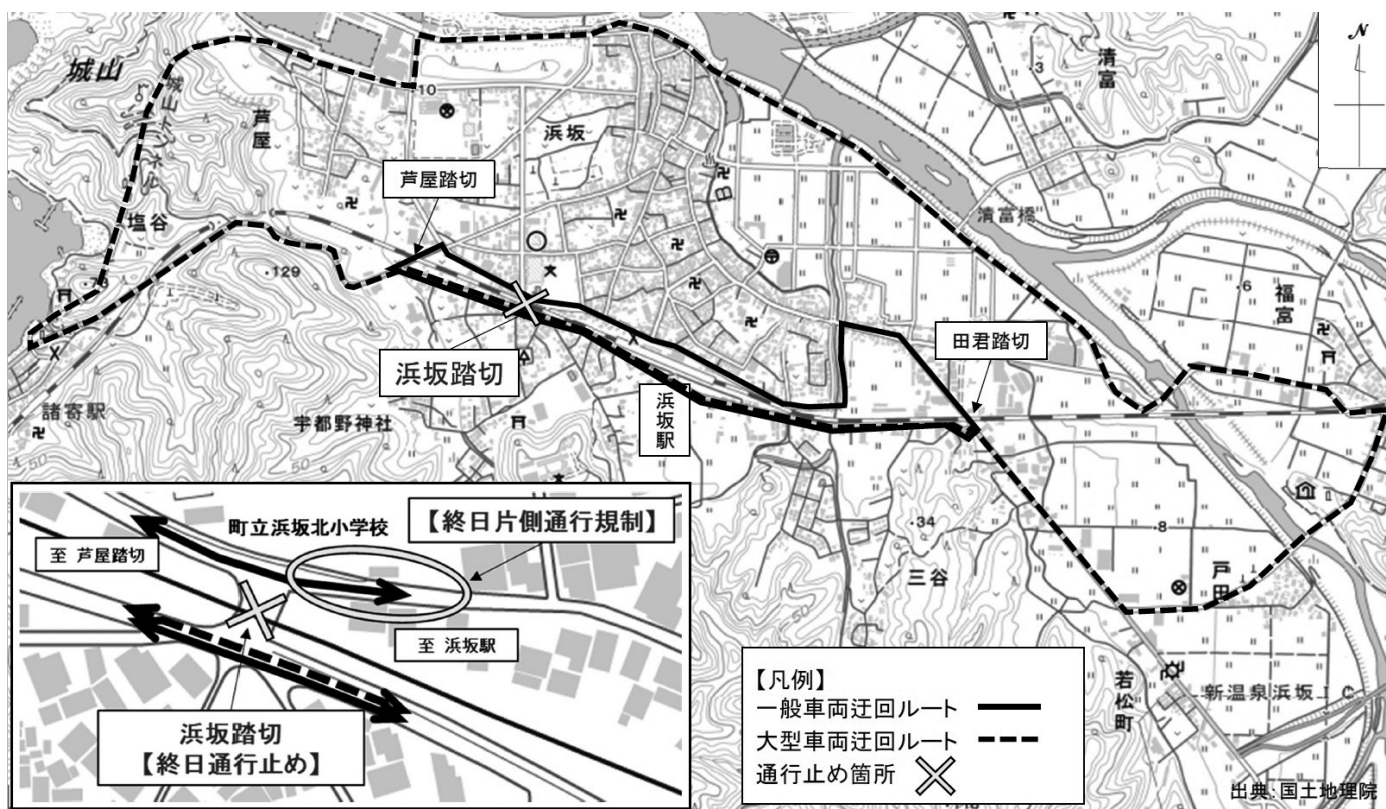

地域おこし協力隊インターンの活動が始まりました

問合せ 商工観光課 TEL 8 2 - 5 6 2 5

12月1日より、地域おこし協力隊インターン制度で採用された隊員の活動が始まりました。全国から応募いただいた様々な経歴の持ち主が、令和8年2月末までに順次、地域協力活動に従事する予定です。3月にはインターン生による活動報告会を予定しています。



地域おこし協力隊インターン制度とは

総務省実施の同制度では、2週間の滞在期間(実働10日間)にインターンが隊員業務や地域の方との交流活動を行います。今年度の地域おこし協力隊募集枠の4テーマ(但馬牛生産振興、SNSで働く人の魅力を発信、観光振興支援、諸寄地域活性化)、及びフリーテーマ枠で計15名を募集。同事業を通じ、将来的な地域おこし協力隊員または関係人口として新温泉町と継続的につながる人々を創出し、まちの活性化に寄与いただくことを期待しています。

税務課からのお知らせとお願い

問合せ 税務課 TEL 8 2 - 3 1 1 3

事業所は従業員の住民税を特別徴収で納付しましょう

特別徴収とは、従業員の給与から町県民税・森林環境税を天引きし、事業主の皆さんが従業員に代わって、毎月、町に納付する制度です。

特別徴収の対象となる従業員がいる事業所で未実施の事業所は、就業形態をご確認のうえ、令和8年度から特別徴収の実施をお願いします。

- この制度は、地方税法および町の条例により、所得税の源泉徴収を行う全ての事業主に義務付けられています。
- 特別徴収の対象となる事業所は町から特別徴収義務者に指定され、普通徴収（従業員が自分で町に納付）の要件に該当する従業員以外は全て特別徴収の対象者となります。

令和7年支払分の給与支払報告書の提出について

本年度の給与支払報告書の法定提出期限は2月2日（月）ですが、新温泉町への提出期限は1月16日（金）としていますので、早めの提出にご協力をお願いします。

特別徴収の完全実施にあたり、普通徴収の要件に該当する従業員がいる場合は、給与支払報告書の摘要欄への略号（下表）の記載と普通徴収切替理由書の提出が必要です。

◆普通徴収とすることができる対象者

略 号	普 通 徴 収 へ の 切 替 理 由
a	退職者または給与支払報告書を提出した年の5月末日までの退職予定者
b	給与支払額が少なく、住民税を特別徴収しきれない方
c	給与の支給が不定期（毎月支給していない）な方
d	他の事業者から支払われる給与から特別徴収されている方（乙欄適用者）

※ a～d に該当しない場合は特別徴収の対象者です。事業主や従業員の都合や希望を理由にしても普通徴収とすることはできません。

※ 給与支払報告書の摘要欄への略号の記載と普通徴収切替理由書の提出が無い場合は、自動的に特別徴収として取り扱います。

※ 特別徴収への切替えは、特別徴収用の仕切書を使用して給与支払報告書を提出いただくことで可能となります。

※ 税務署への源泉徴収票の提出枚数が100枚以上の事業所については、電子申告が義務化されているため、e L T A Xまたは光ディスクでの提出をお願いします。

◎ 普通徴収切替理由書（兼仕切紙）は、税務課または地域振興課（温泉総合支所）で配布しています（町ホームページからダウンロード可）。

令和8年度（令和7年分所得）町県民税の申告書について

令和7年中に町県民税申告書を提出した方および年齢が18歳に到達した国民健康保険加入者には、1月下旬に町県民税申告書を郵送します。なお、町県民税申告書は、税務課、地域振興課（温泉総合支所）または町ホームページで入手できます。

税務署からのお知らせ

問合せ 豊岡税務署 個人課税第1部門 TEL (0796) 22-2144

税務署で申告書の作成・相談を希望される方へ

確定申告会場の開設期間

2月16日(月)～3月16日(月)

相談受付時間

午前8時30分～午後4時
(相談開始は午前9時から)

※土・日・祝日は開設しておりません。
※混雑状況によっては、早めに相談受付を終了する場合があります。

会場では、ご自身のスマホによるマイナンバーカードを利用した申告書の作成・送信をしていただきます。

◎マイナンバーカードを利用した申告を行うために、以下の準備をお願いします。

- ◆申告関係資料
 - ◆マイナンバーカード
 - ◆マイナンバーカード読取対応のスマートフォン
 - ◆マイナンバーカードのパスワード2つ
 - ①利用者証明用(数字4桁)
 - ②署名用(英数字6～16文字)
 - ◆マイナポータルアプリのダウンロード
- ※マイナンバーカード及び電子証明書の有効期限にご注意ください。

受付は、オンライン事前予約(LINE) および入場整理券(当日発行)のみです。

オンライン事前予約(LINE)については、LINEアプリで「国税庁LINE公式アカウント」を友だち追加してください。



友だち追加は
←こちらから

令和6年分以前の申告書の作成・相談を希望される方へ

令和8年1月以降、上記の確定申告会場の開設までは、オンライン事前予約(LINE) 及び電話にて予約を受け付けています。入場整理券(当日発行)はありませんのでご注意ください。

公立浜坂病院からのお知らせ

1月耳鼻咽喉科担当医表

公立浜坂病院 TEL 82-1611

月 日	医師名	専門分野	診療時間
1月6日(火)～1月7日(水)	篠田 裕一郎	腫瘍	・火～木曜日は午前・午後 ・金曜日は午前のみ
1月8日(木)～1月9日(金)	奥中 美恵子	小児耳鼻科	
1月13日(火)～1月16日(金)	西村 理宇	耳	
1月20日(火)～1月21日(水)	武田 俊太郎	-	
1月22日(木)～1月23日(金)	河野 修二	耳	
1月27日(火)～1月30日(金)	齋藤 孝博	鼻	



◆兵庫医科大学耳鼻咽喉科の先生方です。変更がある場合はご了承ください。

消費生活センターからのお知らせ

通信販売のクーリング・オフ？

◆Aさん（50歳代男性）

SNSの広告に1万円の化粧品が千円となっていたので、コンビニ後払いで申し込んだ。商品が届き開封すると、次回2万円の商品を2週間後に送ると書かれた納品書が同封されていた。定期購入をした覚えがないので事業者に電話をかけると、解約する場合は、6千円の違約金の支払いが必要と言われた。次回以降必要ないのでクーリング・オフがしたい。

■クーリング・オフはできません！

インターネットでの通信販売にクーリング・オフの制度はなく、広告に表示された返品特約に従うこととなります。特に、定期購入の場合は「次回発送の〇日前までに連絡が必要」など解約期間が定められていることが多く、注意が必要です。

■最終確認画面の確認を！

SNSの広告を見て、お試しや一回限りだけのつもりで低価格の商品を注文したところ、2回目以降は高価格になる定期購入だったという相

談が多く寄せられています。通信販売では、注文後に契約内容を記載した最終確認画面の表示が義務付けられています。定期購入になつていないか、定期購入が条件になっている場合、継続期間・回数が定められているか、支払う総額はいくらかなどしっかり確認しましょう。

■記録を保存しましょう！

SNSでの広告や最終確認画面などスクリーンショットを撮り保存しておきましょう。

おかしいな、困った
なと思ったら、早め
にご相談ください。

相談は無料で、秘密
は厳守します。



◎新温泉町消費生活センター

(町民センター内)

▽相談受付 月～金曜日

(祝日、年末年始を除く)

▽連絡先 Tel 92-2070 (直通)



外国人の人権を考える

多文化のトビラ

7月号の多文化のトビラでお話していた「外国人住民がより病院を利用しやすいするための取組」として、浜坂病院にて多言語の問診票を置いていただくことになりました。日本語教室参加者からも「日本語で体調を伝えることが難しい」「専門用語が分からず、受診をためらってしまう」という声が寄せられ、外国人住民も安心して医療を受けられる環境づくりが求められていました。今回設置された多言語問診票は、日本語だけでなく、英語・中国語・ベトナム語・インドネシア語など複数の言語に対応しており、症状や既往歴、服薬状況などを選択式で記入できるため、細かな表現が難しい人でもスムーズに医師へ伝えることができます。

問診票は初診受付窓口にてお申し出ください。言葉の壁によって健康をあきらめなくて良い新温泉町にしていきたいですね。

私たちのまちで暮らすすべての人が、言語の違いに関わらず、必要な医療につながれる環境づくりが進めばと思います。もし身近に受診に不安を感じている外国人の方がいれば、ぜひ今回の取り組みを紹介していただければ幸いです。

文 松岡千都さん

不妊治療・不育症治療に要する費用の助成について



新温泉町では、妊娠を望まれるご夫婦等が安心してこどもを生み育てられるよう、不妊治療・不育症治療に関する助成事業を実施しています。

申請・問合せ

健康課 健康推進係（すこやか〜に内） TEL 99-2940

◎不妊治療（生殖補助医療）費助成事業

妊娠を望まれるご夫婦に対し、保険診療として行う不妊治療に要する費用の一部を助成します。



▼対象 町内に住所があり、妻の年齢が43歳未満の夫婦（事実婚を含む）

▼助成内容

主治医が証明する治療区分に応じて助成

治療区分	助成上限額 (治療1回あたり)
A：新鮮胚移植	15万円
B：凍結胚移植（当初からの治療方針に基づく採卵から凍結胚移植に至る一連の治療を行った場合に限り）	15万円
C：以前に凍結した胚を解凍して胚移植を実施すること	10万円
D：体調不良等により移植のめどが立たず治療を終了すること	15万円
E：受精できず、又は胚の分割停止、変性、多精子授精などの異常授精等により治療を中止すること	15万円
F：採卵したが卵が得られない又は状態のよい卵が得られないため中止すること	10万円
男性不妊治療：不妊治療に至る一環として精子を精巣又は精巣上体から採取するための手術	10万円

※他の助成（高額療養費制度等）を受けている場合は、自己負担額から他の助成等の額を除いた額を助成対象額とします。

▼申請期限 次のいずれか遅い日まで

◇治療が終了した日（医師の判断に基づき、やむを得ず治療を中断した場合は中断した日）から起算して3か月以内

◇治療が終了した日の属する年度の末日

◎不妊治療ペア検査費助成事業

不妊症の早期発見と早期治療を促進するとともに、その経済的負担の軽減を図るため、医療保険適用外の不妊治療検査に要する費用の一部を助成します。



▼対象 町内に住所があり、妻の年齢が43歳未満の夫婦（事実婚を含む）

▼助成内容 夫婦で受けた医療保険適用外の不妊症検査費用の10分の7に相当する額

※夫婦1組につき、1回限り

▼申請期限 次のいずれか早い日まで

◇検査が終了した日から3か月を経過する日

◇検査が終了した日の属する年度の末日

◎不育症治療費助成事業

妊娠しても、死産や流産を繰り返す「不育症」の検査や治療を受けられたご夫婦に対し、経済的な負担の軽減を図るため、費用の一部を助成します。



▼対象 町内に住所があり、妻の年齢が43歳未満で、医師に不育症と診断されている夫婦

▼助成内容

◇不育症の検査 検査費用の10分の7に相当する額

◇不育症の治療 治療費用の2分の1に相当する額

※1年に1回限り（通算助成回数は制限なし）

▼申請期限 次のいずれか早い日まで

◇治療等が終了した日から3か月を経過する日

◇治療等が終了した日の属する年度の末日

※いずれの助成も申請期限があります。今一度治療や検査を受けた期間を確認し、申請期限内の手続きをお願いします。

※必要書類を揃えるために、申請期限内に手続きが難しい場合は、早めにご相談ください。

兵庫県不妊治療における通院交通費助成事業

令和7年度に不妊治療における先進医療を受けた方は、兵庫県が実施している「不妊治療における先進医療費および通院交通費助成」事業を利用することができます。詳しくは、兵庫県ホームページをご覧ください。



新温泉町文化会館だより

問合せ

新温泉町文化会館 TEL 82-3328

『みんなで考えるLGBTs』をテーマに「第5回人権講座」を開催



文化会館では、**同和問題をはじめ、あらゆる差別や人権侵害をなくし、お互いの人権を大切にするまちづくり**を目指して、年5回の人権講座を実施しています。10月22日(水)に第5回目の人権講座を開催しました。

DVD「性的指向と性自認」を視聴

今回の学習テーマは『みんなで考えるLGBTs』です。啓発ビデオ「性的指向と性自認」を視聴し、その後、人権啓発指導員の大森真次さんの講話で学習を深めました。

統計によると、人口の約8%前後がLGBTsであると推定されています。しかし、学齢期の早い段階での教育を待ち望まれているが、教員自身の正確な知識や理解が追いついていないという現状もあります。

このDVDでは、性の多様性を解説し、LGBTsを取り巻く社会の動きなども紹介し、その理解を深めることをめざしています。

大森真次さん(人権啓発指導員)の講話

今日お話しする主な内容は、①「LGBTsとは」②「性的少数者が直面する課題」③「様々な取組(学校・企業・社会)」④「これから自分たちにできることは？」です。

「LGBTs」とは「性的少数者の総称」を意味します。

「L」はレズビアン：女性同性愛者、「G」はゲイ：男性同性愛者、「B」はバイセクシュアル：両性愛者、「T」はトランスジェンダー：身体と心が一致しない者、「S」はその他の様々な性のあり方を持つ者を指します。

「性」のイメージで言えば、「体の性」は生まれたときの性(生物学的)、「心の性」は性自認(GI)、「好きになる性」は性的指向(GO)、「表現する性」は性別表現(呼び方、服、髪型など)があります。

また、「SOGI」という言葉があります。「SO」は性的指向：どんな性を好きになるか、「GI」は性自認：自分自身の性をどのように認識しているかです。つまり、「SOGI」は「すべての人に関わる性」でもあります。あなた自身を見つめてみてください。「体の性」は(男・女)、「心の性」は(男・女)、「好きになる性」は(男・女)、「表現する性」は(男・女)。どのように当てはまるでしょうか。

性的少数者の人たちが直面する課題には次のようなことが考えられます。

- ・ 性的指向や性自認を揶揄する発言「ホモ」「オカマ」「レズ」「おなべ」「おねえ」「あっち系」など
- ・ 性的指向や性自認に関するいじめや、ハラスメント
- ・ 性自認の更衣室やトイレが使えない
- ・ 性自認と異なる制服の着用がづらい
- ・ 履歴書の性別と外見が異なるため、就職活動が不安
- ・ 公的書類の性別と外見が異なるため、行政窓口の手続きが不安
- ・ 性自認や性的指向について相談できる場所がわからない

次に、課題に対する様々な取組例を紹介します。

- ・ 学校では制服を従来の学生服、セーラー服をブレザーに変更
- ・ トイレの入り口を隠す(男子トイレ、女子トイレ)
- ・ 保険金の受け取りに同性のパートナーも可能
- ・ 休暇制度の充実や服装の規定緩和
- ・ 住宅への入居や病院への面会は同性パートナーも可能
- ・ 性別適合手術を保険適用にするなどがあります。

2020年のLGBTQの子供たちへのアンケート調査結果では、「自分が性的少数者であることを保護者に相談できない」という子どもは、91.6%であることがわかりました。

また、OECD(経済協力開発機構)の性的マイノリティに関する法整備ランキングでは、日本は35か国中で34位であることがわかりました。

このような中、「これから自分たちにできることは何か」を考えてみます。

- ・ 多様な性について理解する
- ・ アウティング(暴露)は絶対にしない
- ・ 相談できる体制づくり(悩みを聞く姿勢)
- ・ 法制度の整備
- ・ 幅広く「人権」について学ぶことなどではないでしょうか。

昨年実施した「人権に関する新温泉町民の意識調査」では、「あなたの身近なところにLGBTの人はおられますか」という設問に、6.4%の人が「いる」と答えています。町民の15人に1人が「自分の身近なところにいる」という結果です。普段の生活ではほとんど意識していませんが実際に身近なところにおられるということがわかっています。

お互いに他人事と思わずに、自分事として考え、誰もが幸せに生きていける社会の実現をめざしていきたいものです。

野草散歩 (181)



キンラン
(ラン科)

汗にまみれ、喘ぎながら登るまさに苦行の道すがら、思いがけなく目の前に現れた貴婦人のような花姿。やはりキンランに出逢った時の感動は忘れることができません。花はそれぞれが美しく、感動もそれぞれの植物からたくさんいただけてきましたが、見事に開花した金色の花に出逢えた喜びは、やはり格別のものがあります。

キンラン(金蘭)はラン科の多年草で高さ40～50cm、葉は互生(互い違いに葉が出る)し、長さ8～10cm、幅2～4.5cmで葉柄は無く、葉先は尖って基部は茎を抱えています。また、幅広の葉は葉脈が明瞭に浮き出しています。花は茎の上部に3～10個の黄色い花を付けますがこれが花名の由来のようです。花は半開きで咲き、花弁2枚は側花弁、後ろ側の突出した1枚は背萼片、少し小さい2枚は側萼片と呼ばれ、5枚の花弁や萼片はふっくらと内側の苞を包むように咲いています。苞は小さく三角形で中心の唇弁は円心形、内面に^{だいたいあか}橙赤色の隆起線が5～7本あります。苞の下部は花芯で、膨らんだ鞘は花柄のようにも見えます。また、キンランは環境省が絶滅危惧種Ⅱ類に指定しているのをはじめ、多くの地で貴重種に指定されています。ラン科の植物は木の根や落ち葉などから発生する菌類を糧として生きていることは知られていますが、人間によって掘り取られていく状況も後を絶ちません。菌類を栄養とするラン類は、例え数年間生きていても異なった菌類の場合へ移されると消えてしまいます。キンランを保護している或る里山では、開花か蕾の状態で花を摘み取ってしまうと聞きます。そのようにして守ってきた貴重種ですが、現在は鹿の食害であらゆる植物が消えていく状況です。落ち葉さえ見られない現在の里山は、今後、どのようになっていくのでしょうか。

文・写真 中澤 博子さん

国民年金からのお知らせ

20歳になったら国民年金

日本国内に居住している20歳以上60歳未満の方は、国民年金の被保険者(加入者)となります。

20歳になった方には、日本年金機構から国民年金に加入したことをお知らせします。(厚生年金保険に加入している方を除く)

20歳になってから概ね2週間以内に「基礎年金番号通知書」、「国民年金加入のお知らせ」、「国民年金保険料納付書」、「国民年金の加入と保険料のご案内(パンフレット)」、保険料の免除・納付猶予制度と学生納付特例制度の申請書、返信用封筒が送付されます。

「基礎年金番号通知書」は、加入する年金制度の変更手続き(国民年金⇄厚生年金保険)や年金の請求手続きなど一生をととして使用しますので、大切に保管してください。

国民年金のポイント

◆将来の大きな支えになります

国民年金は20歳から60歳までの人が加入し、保険料を納める制度です。国が責任をもって運営するため、安定していますし、年金の給付は生涯にわたって保障されます。

◆老後のためだけのものではありません

国民年金には、年をとったときの老齢基礎年金のほか障害基礎年金や遺族基礎年金もあります。障害基礎年金は、病気や事故で障がいが残ったときに受け取れます。また遺族基礎年金は、加入者が死亡した場合、その加入者により生計を維持されていた遺族(「子のある配偶者」や「子」)が受け取れます。

「学生納付特例制度」と「納付猶予制度」

◆「学生納付特例制度」

学生の方は一般的に所得が少ないため、ご本人の所得が一定額以下の場合、世帯主の所得にかかわらず、国民年金保険料の納付が猶予される制度です。

対象となる学生は、学校教育法に規定する大学(大学院)、短期大学、高等学校、高等専門学校、専修学校及び各種学校(修業年限1年以上である課程)、一部の海外大学の日本分校に在学する方です。

◆「納付猶予制度」

学生でない20歳以上50歳未満の方で、ご本人及び配偶者の所得が一定額以下の場合に、国民年金保険料の納付が猶予される制度です。

－問合せ－

◆国民年金のご相談・手続きについて

町民安全課 Tel.82-5621

温泉総合支所 地域振興課 Tel.92-1131

◆年金受給に関するご相談・手続きについて

日本年金機構豊岡年金事務所 Tel.(0796)22-0948

オーロラが見られなくても

近藤史恵 著 / 角川書店

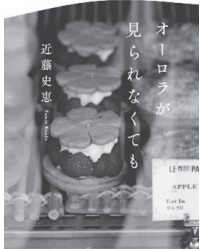

思うように仕事がかまくい
かない乙葉や、恋人に振られ
た駆け出しのカメラマンの翔
太など思い通りにいかない人
生を送る5人が、美しい街で
未知の料理に出会い自分だけ
の時間を過ごしていく物語。
前向きになれる、疲れた心を癒
してくれる一冊。

2026年の論点100

文藝春秋 編 / 文藝春秋



現代は「将来の予測が困難な
世界」と言われています。
政治・経済から社会・医療分野
に至るまで様々な分野の課題に
対し、各界の著名人らが日本を
取り巻く現状とこれからの展望
を解説します。今年の課題を整理
し2026年を迎えるための1
冊。小論文対策にも。

12月のおすすめ本

どうぶつ好きのお仕事図鑑

今泉忠明 監修 / 日東書院



動物に関わる仕事といえ
ば何を思いつきますか？この本
には動物関係の仕事がたくさん
掲載され、実際に働いてい
る人に聞いた、この仕事を
目指した理由や、やりがいなど
も書かれています。動物が好
きな人が将来を考えると、
とても参考になる一冊です。

ナーシャとミリ

中東祐香史 著 / みらいパブリッシング



いつもお面をかぶっている
少し変わったねこのナーシャ
と好奇心旺盛で無邪気な女
の子のミリ。ある日ふたりは出
会い、毎日あそぶようになり
ます。さてふたりはどんな関
係を築いていくのでしょうか。
友情とは何か、ふたりの行動
から考えられる絵本です。

おはなし会

◆1月10日(土) 午前10時30分～
『おしょうがつのかみさま』ほか

長期休館のお知らせ

蔵書点検のため、1月13日(火)
から26日(月)まで休館します。

ご不便、ご迷惑をおかけしますが、
ご理解をお願いします。

※期間中、移動図書館車は通常通り
運行します。

移動図書館「ささゆり号」 冬季ダイヤ

1月～3月の間、第
4金曜日(岸田～千谷方
面)の運行時間が変更と
なりますのでご注意く
ださい。



プログラミング実習室 「ぶんちゃんラボ」

◆1月11日(日) 午後1時30分～
参加料：無料
定員：5名(申込順)
申込期限：1月10日(土)

かとぶん職員の推し本フェア

図書館職員が熱くおすすめする本を
展示します。タイトルは秘密で、ど
んな本かは借りてからの楽しみ！

移動図書館「ささゆり号」 運行日の変更

1月の運行日程を次のとおり変更します。

◆温泉地域 湯～春來方面

1月2日(金) → 1月9日(金)

◆温泉地域 桐岡～飯野方面

1月9日(金) → 1月16日(金)

◆温泉地域 鐘尾～熊谷方面

1月16日(金) → 1月23日(金)

◆温泉地域 岸田～千谷方面

1月23日(金) → 1月30日(金)

休館日のお知らせ

1月						
日	月	火	水	木	金	土
				1	2	3
4	5	6	7	8	9	10
11	12	13	14	15	16	17
18	19	20	21	22	23	24
25	26	27	28	29	30	31

2月						
日	月	火	水	木	金	土
1	2	3	4	5	6	7
8	9	10	11	12	13	14
15	16	17	18	19	20	21
22	23	24	25	26	27	28

月～金曜日 午前10時～午後6時
土・日曜日 午前10時～午後5時

ニュースポーツ をしてみませんか？

もっと知りたい！／

バグゴ



器具の貸出も行っています！
お気軽にご連絡ください。



ニュースポーツは、年齢や体力にかかわらず誰もが楽しめるスポーツとして近年注目されています。ニュースポーツの魅力と代表的な種目を定期的にご紹介します。運動不足解消、レクリエーションの一環として仲間同士や各種イベントで試してみませんか。

問合せ 生涯教育課 スポーツ推進係 Tel 8 2 - 5 6 2 9

バグゴとはアメリカで生まれた、SNSなどでも話題になっているスポーツです。専用のボードを狙って、中にビーズが入った240gのビーンバッグを投げて得点を競うスポーツで、激しい動きがなく、ゲーム感覚でプレーすることができます。また、戦略性が高く、敵と楽しく競い合えるのも魅力となっています。

◆ゲームのやり方

- ①じゃんけんで先攻と後攻を決め、6m離れた場所にボードを設置する。
- ②先攻チームから1個ずつビーンバッグを投げ合い、ビーンバッグがなくなったら1ラウンド終了。
- ③ラウンド終了時にビーンバッグがボードに乗っていると1点、ボードに開いた穴に入っていると3点が入る。
- ④ボードに乗っている相手のビーンバッグに自分のビーンバッグを当てて穴に入れた場合は、自分のチームに3点が入る。
- ⑤これを繰り返して、先に合計21点を超えたチームが勝ちとなる。

「まちづくり アイデア はがき」

■町への提案を書いてください。

選挙管理委員会委員が選任されました

選挙管理委員会は、公正な選挙を行うため、町長から独立した機関として置かれるもので、町議会において選挙された4人の委員により構成されます。

このたび、任期満了により、次の方が選任されました。

◇選挙管理委員会の構成

職 名	氏 名
委 員 長	山本 満男
委員長職務代理者	段 秀和
委 員	岡村 守
委 員	山本 真

※任期：令和7年11月28日～令和11年11月27日

※委員長と委員長職務代理者は、12月1日に開催した選挙管理委員会で決定しました。

－問合せ－ 新温泉町選挙管理委員会
(総務課 総務係)
Tel 8 2 - 3 1 1 1

「まちづくりアイデアはがき」

皆さまの声にお答えします

住民の参画と協働によるまちづくりを実践するため、皆さまからまちづくりに対するアイデアを募集しています。1名の方からアイデアをいただいたので紹介します。

「シン・温泉検定」の事なんですけど、検定の受験者数を見たら、毎回1桁から10人台です。（検定自体はいいと思ってるので。）町のホームページやSNSやその他広報紙でも検定の事をPRしていると思うんですが、アナログのPRも大事だと思うんです。「シン・温泉検定」のチラシを作って、道の駅等の公共施設に置いたりしてみてもどうでしょうか？

（中辻 谷口和磨さん 32歳）

この度は、大変貴重なご提案をありがとうございました。ありがとうございます。

早速チラシを製作し、公共施設へ配架したいと思います。

令和5年7月に検定事業をスタートした頃は、他の行事と重複するなどの理由から、一度決めた日程を、急ぎ変更することもあるなどしたため、町のホームページとSNSを中心に発信をしながら、掲載が間に合った場合のみ広報誌を活用しながらPRを行っておりました。

当初から、極力、月に一度は開催

するように心がけてきたことで、最近では、年間を通じて他の行事と重ならないタイミングを把握できるようになり、今年度は予め年間の開催スケジュールを決定しております。おっしゃる通り、アナログ（チラシ）でのPRは、有効かつ大切な情報伝達手段です。一人でも多くの方に「シン・温泉検定」の情報を手に取っていただけるよう、チラシを製作し、配架するよう改善いたします。「おんせん天国のまち 新温泉町」です。町民の皆さまに「温泉」を誇

らしく感じていただき、観光で越しの方にはうらやましく感じていただける検定事業とすべく、これからも「シン・温泉検定」を継続して開催いたしますので、機会がありましたら是非ご参加ください。改めまして、この度はご提案ありがとうございました。

（商工観光課長兼
おんせん天国室長 谷口 薫）

皆さまの声をお寄せください
まちづくりアイデアはがき

住民の参画と協働によるまちづくりを実践するため、皆さまからまちづくりに対するアイデアを募集しています。

※いただいたアイデアは奇数月にその回答とあわせて本誌で紹介いたします。掲載はお一人につき年2回まで（内容によつては個別にお答えする場合があります。）、3回目以降は個別にお答えします。ご提案いただいた文章は、編集の都合で一部修正することがありますので、あらかじめご了承ください。

▼問合せ 企画課 DX・情報推進係

TEL 82-5624

料金受取人払郵便

豊岡局承認

3110

差出有効期間
令和8年4月
24日まで

（切手を貼らずに
出してください）

6 6 9 - 6 7 9 0

新温泉町浜坂 2673-1

新温泉町役場企画課

「まちづくり アイデア はがき」係行

|||||

■住 所		
電話 -		
■氏 名（ふりがな）	年 齢	歳

※個人情報、「まちづくりアイデアはがき」の目的以外には使用しません。
※住所、氏名等の記載のないはがきへの回答はできませんのでご了承ください。

まちの求人案内

—情報提供元— ハローワーク香住 TEL (0796) 36-0136

※求人への応募にはハローワークの「紹介状」が必要です。

令和7年12月5日現在

(常 用)

事業所名	職種	年齢	賃金(千円)
(町内全域)			
日本テクノ(株)	電気主任技術者(契約)	不問	299 ~ 353
日本郵便(株)	郵便配達	18 ~ 44	214 ~ 231
(浜坂地域)			
グループホームありがとう	介護員	18 ~ 70	178
門協会計事務所	会計事務所業務(急募)	不問	198 ~ 300
株本建設工業(株)	土木作業員	59 以下	200 ~ 255
	土木技術者	59 以下	250 ~ 400
	土木現場作業員	59 以下	200 ~ 255
	事務職	40 以下	210 ~ 250
山陰造園土木(株)	土木施工管理	59 以下	300 ~ 400
	土木作業(未経験者)	59 以下	195 ~ 280
	土木作業	59 以下	210 ~ 280
株ジオデザインワークス	測量業務	59 以下	190 ~ 300
石匠 真心庵	石材施工員	20 ~ 59	183 ~ 245
(有)西浦建築	営業職(住宅・不動産)	64 以下	200 ~ 380
	建築現場管理	18 ~ 64	200 ~ 400
株大有工舎	企画営業	59 以下	297 ~ 343
	企画営業(未経験者)	40 以下	263 ~ 297
	設計デザイン	59 以下	299 ~ 332
	経理業務	40 以下	246 ~ 268
	経理業務(経験者)	59 以下	278 ~ 300
	総合職	35 以下	228 ~ 273
たじま農業協同組合	土木作業員	40 以下	192 ~ 253
日興建設(株)	樹木伐採など	45 以下	204 ~ 306
ツリーコネクション	介護職員(資格なし)	18 ~ 59	191 ~ 212
特別養護老人ホーム はまさかの里	現場技術・設計助手	不問	250 ~ 350
(株)ニコス	管理栄養士・栄養士	64 以下	198 ~ 258
日清医療食品(株)	調理師(浜坂病院)	64 以下	198 ~ 233
	調理師(ささゆり)	64 以下	198 ~ 233
	看護補助員	18 以上	188
浜坂七釜温泉病院	准看護師	18 以上	242 ~ 245
	看護師	18 以上	252 ~ 255
NPO法人ぷろじえくとPlus	支援員	不問	213
(有)福田建機	リース・レンタル営業(急募)	59 以下	194 ~ 238
株マルワ渡辺水産	鮮魚係	64 以下	230 ~ 250
	鮮魚係(未経験者)	64 以下	200
	鮮魚係(パート)	64 以下	200
	鮮魚係(フルタイム)	64 以下	208
	経理部長	64 以下	400 ~ 500
	経理担当(経験者)	64 以下	300 ~ 350
株マルワ水産運輸	食品配送(長距離)	64 以下	380 ~ 640
水田建設(株)	土木作業員	64 以下	200 ~ 285
明星認定こども園	保育業務	不問	220 ~ 250
株森昌食品	ゆばの製造	64 以下	185 ~ 250
守山石油(株)	販売員	64 以下	201 ~ 260
(有)山米鮮魚	ネット通販関連事務	40 以下	200 ~ 250
株ヤマグチ	配管工(見習可)	64 以下	202 ~ 250
(有)山本工務店	型枠大工	69 以下	193 ~ 322
(有)ラッキー美容院	美容技術一般	62 以下	184 ~ 250
株リフティングブレーション	軽作業(未経験可)	不問	193
	フォークリフト荷物運搬	不問	218
(温泉地域)			
(同) いなば	交通誘導ナビゲーター	18 ~ 59	194 ~ 237
株井筒屋	販売接客スタッフ	60 以下	193 ~ 198
ケービックス西日本(株)	ホテル・旅館作業リーダー候補	不問	210 ~ 230
(有)済木電気	掘削建柱・保安伐採	20 ~ 45	185 ~ 300
(有)清美社	一般廃棄物収集運搬作業員	55 以下	210 ~ 260
全但バス(株)	総合事務職	18 ~ 64	199 ~ 208
	路線バス運転手(嘱託)	18 以上	187 ~ 199
	洗車員	18 以上	192
たじま農業協同組合	家畜人工授精師(技能職)	59 以下	224 ~ 275
株西沢製作所	溶接工	64 以下	208
(同) ハートフル	看護師	不問	280 ~ 400
株扶桑興業	建設業	40 以下	193 ~ 260
温泉・魚と屋	フロント業務全般	64 以下	230

(常 用)

事業所名	職種	年齢	賃金(千円)
(温泉地域)			
湯村温泉 とみや	フロント業務全般	64 以下	230
湯村温泉 ゆめ春来	フロント・フロア	59 以下	201
(パート)			
事業所名	職種	年齢	時給(円)
(町内全域)			
(株)但馬銀行	銀行窓口業務	不問	1,120 ~ 1,300
(浜坂地域)			
(株)IMK. STYLE	接客業務(急募)	不問	1,150 ~ 1,400
(株)エスアール	行政機事務スタッフ(期間限定)	不問	1,230
(株)織戸組	調理補助及び接客業務	不問	1,116 ~ 1,200
門協会計事務所	会計事務所業務	不問	1,150 ~ 1,300
株本建設工業(株)	事務職	45 以下	1,125
グループホームありがとう	介護員(夜勤専属)	不問	1,116
	介護員	18 ~ 70	1,116
	介護職(七釜サービス)	不問	1,273
たじま農業協同組合	訪問介護員	不問	1,517 ~ 2,617
NPO法人にーず	看護職	不問	1,300
	介護職	70 以下	1,116 ~ 1,150
浜坂七釜温泉病院	看護師・准看護師	不問	1,450 ~ 1,500
フレッシュバザール浜坂店	鮮魚売場(短期)	不問	1,150
株マル海渡辺水産	販売店員	64 以下	1,125 ~ 1,200
	事務員	64 以下	1,125 ~ 1,300
株マルワ渡辺水産	事務員(短時間)	64 以下	1,200 ~ 1,500
	水産業務(短時間)	64 以下	1,150 ~ 1,500
(有)山米鮮魚	ネット通販関連業務(急募)	59 以下	1,116 ~ 1,200
	販売および加工員(急募)	59 以下	1,116 ~ 1,200
株リフティングブレーション	軽作業(短期・土日祝休み)	不問	1,150
	軽作業(短期)	不問	1,150
(温泉地域)			
アイケー電機(株)	電管用機器の製造	不問	1,120
	電管用機器の製造(週3日)	不問	1,120
株朝野家	調理補助	不問	1,220
	夕食出し	不問	1,250 ~ 1,625
	朝食出し・客室簡易清掃	不問	1,250
	洗い場係(朝食分)	64 以下	1,116
	客室清掃	64 以下	1,116
	洗い場係	64 以下	1,180 ~ 1,475
株井筒屋	販売接客スタッフ	不問	1,116 ~ 1,120
ケービックス西日本(株)	ホテル内清掃他	59 以下	1,120 ~ 1,220
	ホテル内清掃他(三好屋)	59 以下	1,120 ~ 1,220
GENSEN HOLDINGS(株)	客室クリーンスタッフ	不問	1,116
	館内クリーンスタッフ	不問	1,116
	浴場クリーンスタッフ	不問	1,116
	館内・浴場クリーンスタッフ	不問	1,116
	皿洗い・洗い場	不問	1,116
	接客販売など	不問	1,116
ゴダイドラッグ湯村店	接客販売など	不問	1,116
株コメリ	店長代行者候補	不問	1,131 ~ 1,492
NPO法人Comfortyou	障がい福祉サービス	不問	1,116
株ダイワ・セキュリティー	警備員(日勤)	60 以上	1,188 ~ 1,250
	警備員	18 以上	1,188 ~ 1,250
社会福祉法人 徳和会	介護職	不問	1,120 ~ 1,170
(同) ハートフル	看護師	不問	1,500 ~ 1,800
湯村温泉 とみや	接客係(短時間)	64 以下	1,200
	守衛係(急募)	18 ~ 64	1,333 ~ 1,600
	客室業務全般	64 以下	1,120 ~ 1,400
	ナイトフロント(急募)	18 ~ 64	1,600 ~ 2,000



← ハローワーク香住の
ホームページはこちら

サンシーホール浜坂では、ハローワークから定期的に求人情報が届き、閲覧ができます。

▼開館時間 午前8時30分～午後8時(※土・日・祝日は休館)

▼問合せ サンシーホール浜坂 TEL 82-1735

I N F O R M A T I O N

わがまち“新温泉”

くらしの情報

ご案内

「公民館習字講座生・
書道作品展」

八田地区公民館の習字講座に参加する12名の講座生が積み重ねた努力の成果を披露する機会として、町文化祭等で出展した作品を展示します。

▼とき

1月16日(金) ～ 30日(金)

午前9時～午後4時30分

(最終日は午後3時まで)

※毎週月曜日は休館日

▼入場料 無料

▼ところ・問合せ

八田コミュニティセンター

Tel 93-0888

浜坂先人記念館以命亭

「書のまち 新温泉」

町民交流書道展

町民や町出身者で書道を愛好されている高校生以上の書作品約30点を展示します。

▼とき

1月10日(土) ～ 21日(水)

午前9時～午後5時

(最終日は正午まで)

◇ギャラリートーク(作品解説会)

▼とき

1月10日(土) 午後1時～

▼内容 書作品の見方や書き方の解説など

浜坂高校地域貢献事業

「第28回浜つ子アート展」

浜坂高校の地域貢献事業の一環と

して、町内の認定こども園、小・中学校、高等学校の児童・生徒の絵画作品約100点を展示します。

▼とき

1月24日(土) ～ 2月23日(月・祝)

午前9時～午後5時

※1月24日(土) 午前10時～、浜坂高校麒麟獅子舞部の演舞や茶道部のお茶会などを行います。

▼主催 兵庫県立浜坂高等学校

―ところ・問合せ―

浜坂先人記念館 Tel 82-4490

※毎週木曜日は休館日

兵庫県立歴史博物館 企画展
「ひよつ」温泉まちめぐり

温泉を中心に発展してきた4つの温泉まち(有馬・城崎・宝塚・湯村)にスポットを当て、まちの歴史を交えながら、それぞれの地域の特性を活かして育まれた豊かな温泉文化を紹介します。

▼とき

1月24日(土) ～ 3月15日(日)

午前10時～午後5時

(入館は午後4時30分まで)

▼ところ

兵庫県立歴史博物館 特別展示室

▼休館日 毎週月曜日

※2月23日(月・祝)は開館、24日

(火)は休館
▼問合せ

兵庫県立歴史博物館

Tel (079) 228-9011

お知らせ

美方郡水稲品質向上
対策フォーラム

高温による水稲の品質・収量低下が問題となっているため、水稲の高温障害を防ぐ方法について基調講演や実践事例発表、ディスカッションなどを行います。

▼とき

1月30日(金) 午後1時～4時

▼ところ 夢ホール

▼講演内容

「情報を活用した高温障害に打ち勝つための戦略」品質・収量向上とコスト低減のために」

▼講師

株式会社ファーム・フロンティア

取締役会長 藤井弘志 氏

▼申込期限

1月20日(火)

▼申込み・問合せ

農林水産課 Tel 82-5626

新温泉町中小企業 融資利子補給金

中小企業の経営支援のため、金融機関から一定の事業資金の融資を受けた場合に町が利息の一部を助成します。対象となる方はお早めに手続きをしてください。

▼対象

平成25年4月以降に融資を受けた方（過去に利子補給を3回受けた事業者は除く。ただし、町が定める事業計画等の認定を受けた場合は、新たに3回申請可）

▼対象となる融資

新温泉町中小企業振興資金及び小規模事業者経営改善資金（マル経融資）

▼助成額

令和7年1月1日～12月31日に支払った支払利息の1/2以内（町が定める事業計画等の認定を受けた事業者は、支払利息の3/4以内）

▼申込期間

1月5日（月）～2月27日（金）

▼申込方法

必要書類を商工会経由で町へ提出
※申請様式は、商工観光課で交付
または町ホームページからダウンロードして下さい。

▼問合せ

商工観光課 TEL 82-5625

年金相談

日本年金機構豊岡年金事務所の職員が年金について相談に応じます。年金加入、受給に関すること、何でも気軽に相談ください。完全予約制のため、事前に豊岡年金事務所にご予約ください。

※ご予約については1か月前から受けつけています。

▼とき

1月20日（火）

午前10時から正午、午後1時～4時

▼ところ

浜坂多目的集会施設 小会議室

▼予約・問合せ

日本年金機構豊岡年金事務所

午前8時30分～午後5時15分

（週の初日は午後7時まで延長）

TEL（0796）22-0948

（ナビダイヤル1番→ナビダイヤル2番）

募集

上山高原ふるさと館

鳴滝目指して 雪上ハイキング

雪国ならではの「雪上探索、ハイ

キング」を計画しました。「かんじき」「スノーシュー」で、鳴滝を目指して冬季の自然体験に参加してみませんか。

▼とき 1月11日（日）

午前9時30分～午後3時

▼参加料 大人2000円、

小学生以下1000円

（別途かんじき等使用料300円）

▼定員 20名（先着順）

▼対象 小学5年生以上

▼申込期限 1月3日（土）

※大雨、大雪などの場合、コース変更または中止もあります。

※要予約、持ち物など詳細はお問い合わせください。

※集合場所・申込み・問合せ 上山高原ふるさと館

TEL 99-4600

おもしろ昆虫化石館 の館長募集について

▼勤務地

八田コミュニティセンター

「おもしろ昆虫化石館」

▼勤務内容

会組織及び施設指定管理業務に係る一般事務、施設維持管理など

▼勤務日数

週5日（毎週月曜日は休館日）

▼応募資格

○町内在住の満18歳以上満70歳以下の方

○普通自動車運転免許を所有している方

○パソコン操作ができる方

▼申込期限 1月31日（土）

▼申込み・問合せ 八田文化交流会

TEL 93-0888

浜坂・温泉の公民館 講座について

公民館では、住民の教養向上、健康増進、情操教育等を目的に毎年公民館講座を行っています。そこで、来年度の公民館講座の開設にあたり、受講してみたい講座やご協力いただける特技等を募集します。
※ご要望にお応えできない場合があります。

▼募集内容

○受講してみたい講座名

○講師としてできる講座名（特技）

（例：パッチワーク講座、パステル

アート講座、ボールペン字講座など）

▼申込期限 1月15日（木）

▼申込み・問合せ

浜坂公民館

TEL 82-4339

温泉公民館

TEL 92-1870



I N F O R M A T I O N

子育てランド（1月）

	浜坂子育て支援センター Tel82-4152		温泉子育て支援センター Tel92-1095	
利用時間	午前9時～11時30分、午後1時～3時		午前9時～11時30分、午後1時～3時	
期 日	行事予定	午後	行事予定	午後
5日（月）	わくわくひろば		大きくなったかな？	
6日（火）	わくわくひろば		なかよしひろば	
7日（水）	わくわくひろば		なかよしひろば	
8日（木）	わくわくひろば		節分制作開始	
9日（金）	わくわくひろば		なかよしひろば	
13日（火）	わくわくひろば		お話の会「紙ふうせん」（午前11時～）、0・1・2歳児との交流会	
14日（水）	ハーバリウム講座		なかよしひろば	
15日（木）	わくわくひろば		なかよしひろば	
16日（金）	わくわくひろば		リトミック（要予約）	
19日（月）	わくわくひろば（節分制作開始）		なかよしひろば	
20日（火）	ぶんちゃんのおはなしひろば（支援センター）		なかよしひろば	
21日（水）	わくわくひろば		なかよしひろば	
22日（木）	わくわくひろば		なかよしひろば	
23日（金）	わくわくひろば	休	なかよしひろば	
26日（月）	大きくなったね 手形講座（温泉子育て）		大きくなったね 手形講座（温泉子育て）	
27日（火）	わくわくひろば		お話の会「紙ふうせん」（午前11時～）	休
28日（水）	わくわくひろば		なかよしひろば	
29日（木）	わくわくひろば		なかよしひろば	
30日（金）	わくわくひろば		なかよしひろば	

※浜坂子育て支援センターの「わくわくひろば」、温泉子育て支援センターの「なかよしひろば」は未登録の方や妊婦の方にもご利用いただけます。

※登録は随時受け付けています。

※都合により日程を変更することがあります。



まちの子育てひろば（1月）

ひろば名	期日	場所	内容	申込期限	申込先
諸寄まちの子育てひろば	27日（火） 午前10時～	明星認定こども園	制作「鬼のお面」	申込不要	明星認定こども園 Tel 82-4831
大庭まちの子育てひろば	22日（木） 午前10時～	大庭認定こども園	たのしいお正月遊び	19日（月）	大庭認定こども園 Tel 82-1239
いちごくらぶ	17日（土） 午前10時30分～	浜坂東小学校体育館2階 ミーティングルーム	親子で楽しく クッキング	13日（火）	いちごくらぶ Tel 080-8525-5093
紙ふうせん	13日・27日（火） 午前11時～	温泉子育て 支援センター	絵本の読み聞かせ	申込不要	新温泉町社協地域福祉課 Tel 92-1866

特急はまかぜ利用助成金

新温泉町では、町民の皆さんの鉄道利用機会の増加と鉄道路線の維持に理解を深めていただくため、特急はまかぜを利用した際に、乗車にかかる費用の一部を支援する助成制度を実施しています。

ぜひ、この助成金を活用し、特急はまかぜをご利用ください。

▼内容

新温泉町民の方が特急はまかぜを利用する場合に普通旅客運賃または団体旅客運賃及び特別急行料金の総額の3割を助成します。

※新温泉町にある4つの駅を乗車地または降車地として鉄道利用する場合に限ります。

▼申請手続

特急はまかぜを利用した日の翌日から30日以内に「新温泉町特急はまかぜ利用助成金交付申請書兼請求書」を記入し、利用したことが確認できるきっぷ等（原則現物）を添えて企画課へ提出してください。

（例：諸寄駅から普通列車で浜坂駅まで行き、浜坂駅から特急はまかぜに乗りし大阪駅に行く場合は諸寄駅からの運賃が対象となります。）

※「新温泉町特急はまかぜ利用助成

金交付申請書兼請求書」は、町ホームページからダウンロードしていただくか、役場企画課窓口または温泉総合支所窓口でお受け取りください。

※きっぷや特急券を持ち帰る際は、降車した駅の係員や乗務員（無人駅やワンマン列車等の場合）に「乗車記念として持ち帰りたい」などとお伝えください。なお、大阪駅等、自動改札機設置の駅では、きっぷ等を自動改札機に投入せずに、駅の係員にお伝えください。

▼対象にならない場合

次にあてはまる場合は対象外となります。

○新温泉町にある4つの駅を利用していない

○国や他の地方公共団体等から同趣旨の助成金を受けている（受けようとしている）

○勤務先から旅費等の支給がある

▼問合せ

企画課 企画政策係
Tel 82-5624



町の広報媒体をぜひ活用ください

広報しんおんせん、町ホームページ、町ケーブルテレビ、夢ネットでの広告を希望する企業・団体を募集しています。

広報しんおんせん

◇広告のサイズ

- 1種 縦5・4センチ×横17・8センチ
- 2種 縦5・4センチ×横8・8センチ

◇広告掲載料

- 1種 7200円（町内）
- 2種 4000円（町内）
5000円（町外）

町ホームページ（バナー）

◇バナー広告の規格（1枠当たり）

- 大きさ
縦50ピクセル、横150ピクセル
- データ容量 10キロバイト以内
- データ形式 J P E G形式

◇広告掲載料

- 月額 8000円（町内）
10000円（町外）

申込み・問合せ

企画課 DX・情報推進係
Tel 82-5624

町ケーブルテレビ

◇対象 町内に住所または事業所がある企業・団体

◇CMの形態

- ケーブルテレビ制作：写真・文字テロップ・ナレーション（有無の選択可）・BGMで制作します。
- 完成品持込：広告主が制作したCMを放送します。

◇CMの時間・広告料

形態	時間	広告料	放送期間
ケーブルテレビ制作	15秒以内	3,000円	1週間 1日9回
	30秒以内	4,000円	
	60秒以内	5,000円	
完成品持込	15秒以内	2,000円	
	30秒以内	3,000円	
	60秒以内	4,000円	

※ケーブルテレビ制作でナレーションをつける場合は、1,000円加算

申込み・問合せ

地域振興課 ケーブルテレビ係
Tel 99-2080

I N F O R M A T I O N

夢ホール歌声広場

夢ホールステージオペレータークラブは、本年も全国のカラオケ愛好家を対象にしたカラオケ大会「夢ホール歌声広場」の参加者を募集します。京阪神からの参加者など多くのカラオケ愛好家が集まり、今年で24回目になります。

※高校生以下は、保護者の承諾が必要です。

▼とき 3月8日(日)

午後1時～(午後0時30分開場)

▼ところ 夢ホール

▼参加料 4000円

▼定員 40名(先着順)

▼申込方法

申込用紙と参加料を持参または郵送で申し込みください。

※電話申込みや期間外、代理による申込みは受け付けません。



▼申込期間

1月5日(月)～2月6日(金)

午前8時30分～午後5時

※土日祝は受付しません。

▼問合せ

夢ホールステージオペレータークラブ事務局(温泉公民館内)

Tel 92-1870

新温泉町 令和8・9年度
入札参加資格審査申請

令和8・9年度に町が発注する『建設工事』『測量・建設コンサルタント』『物品の製造・販売及び役務の提供等』の入札に参加を希望する業者の入札参加資格審査申請の受付を次のとおり行います。登録の有効期間は、令和8年4月1日から令和10年3月31日までの2年間です。

▼申請方法

申請書や申請に必要な書類を町のホームページからダウンロードし、その他必要書類を整え、インターネットの申請サイトにアップロードしてください。

申請手順等は町ホームページをご確認ください。



※町外業者の申請にあたっては、システム利用料が必要になります。

▼申請期間

1月5日(月)～2月15日(日)

※申請サイトは、申請期間中24時間利用できます。

▼問合せ 総務課 管財係

Tel 82-3111

麒麟のまち スポーツレクリエーションフェスティバル
in しんおんせん 参加者募集

レクリエーションスポーツを通じて因幡・但馬麒麟のまち連携中枢都市圏1市6町の交流を深めるとともに、住民の健康づくりと体力向上を図ります。

▼とき 1月25日(日) 午前9時～正午
(受付:午前8時30分～)(開会式:午前8時50分～)

▼ところ 浜坂体育センター

▼対象 麒麟のまち圏域在住、在勤、在学の方(小学生以上)

▼種目

◇個人部門 スリッパとばし、バランスボール投げ、ピンポン玉つかみゲーム、舞い上がれティッシュペーパー、ペットボトルボウリング

◇団体部門 ビンゴリレー、7人8脚

◇交流部門 ボッチャ、モルック、バウンスボール、バグギー

▼その他 参加者全員に参加賞、各種目上位の方に景品あり

▼申込期限 1月16日(金) 午前9時～午後5時

▼申込み・問合せ

生涯教育課 スポーツ推進係 Tel 82-5629



参加費無料！成績上位者には景品あり！

麒麟のまち スポーツレクリエーションフェスティバル

親子で楽しもう

2026.1.25(日) 9:00-12:00
in 浜坂体育センター

個人部門	団体部門	交流部門
<p>バランスボール投げやスリッパとばしなど、だれでも気軽に楽しめる！1位から3位に入ると景品がもらえちゃう！？</p> <p>親子で楽しい！</p>	<p>友達と呼吸を合わせて挑戦！記録とプライドをかけてライバルチームと競い合おう！</p> <p>友達と一緒に頑張ろう！</p>	<p>今話題のニューススポーツのボッチャやモルックなど、初めての方も楽しめる体験がいろいろ！</p> <p>みんなで楽しもう！</p>

新温泉町公募委員募集

新温泉町のまちづくりに広く町民の皆さんの意見を反映させ、町民の参画と協働による行政運営を進めるため、新温泉町交通政策研究会と新温泉町総合計画審議会の公募委員を募集します。

公募委員には、各分野における各種団体の代表者など町が選任した委員とともに、調査、協議をしていただきます。

新温泉町交通政策研究会

▼応募資格 次の要件を満たす方

○令和8年4月1日現在において、町内に住所を有する満18歳以上の方

○応募日現在において、本町の審議会等の委員を3以上兼ねていない方

○応募日現在において、本町の議会議員及び町職員でない方

○新温泉町の公共交通政策について関心を持っている方

○平日の日中に年間数回程度、開催する研究会に参加できる方

▼募集人員 2名程度

▼任期 令和8年4月1日から

令和10年3月31日まで

▼提出書類

○公募委員応募申込書

新温泉町総合計画審議会

▼応募資格 次の要件を満たす方

○令和8年4月1日現在において、町内に住所を有する満18歳以上の方

○応募日現在において、本町の審議会等の委員を3以上兼ねていない方

○応募日現在において、本町の議会議員及び町職員でない方

○新温泉町のまちづくりに関心を持っている方

○平日の日中に年間数回程度、開催する審議会に参加できる方

▼募集人員 2名程度

▼任期 令和8年4月1日から

令和9年3月31日

▼提出書類

○公募委員応募申込書

○小論文 テーマ「新温泉町のこれからのまちづくり」

字数800字程度(用紙は自由)

―謝金等― 規定により報償費・交通費をお支払いします。

―提出期限― 1月30日(金) 必着 ※応募申込書は町ホームページからダウンロードできます。

※提出された書類は返却されません。

―選考について― 選考委員会において申込内容を審査し選考します。

選考の結果は、2月下旬に文書で

通知します。

―提出・問合せ―

〒669-6792

新温泉町浜坂2673-1

企画課 企画政策係

Tel 82-5624

電子メール

kikaku@town.shinonsen.lg.jp

申込書のダウンロードはこちら
応募はこちら
↓

但馬長寿の郷

「いきいき教室」受講生募集

但馬長寿の郷づくり協議会では、令和8年4月から令和9年3月まで一年を通して開講する令和8年度「但馬長寿の郷 いきいき教室」の受講生を募集します。興味をお持ちの人は、ぜひこの機会にお申込みください。

▼開講教室

①陶芸、②木工、③絵手紙、

④粘土工芸、⑤手づくりパン、

⑥押し花、⑦仏像彫刻、⑧水彩画

※各教室の詳細については、お問合せください。

▼申込期限 2月27日(金)

▼申込み・問合せ

但馬長寿の郷づくり協議会

Tel (079) 662-8456

クリーンパーク北但 節分のもちつきを 楽しもう

クリーンパーク北但で、「もちつき」をしませんか？節分に向けて、一緒に楽しみましょう！

▼とき 1月25日(日)

午前9時45分～午後1時頃

(受付は午前9時30分～9時45分)

▼ところ クリーンパーク北但

▼参加費 無料

▼持ち物 エプロン、マスク、三角巾(頭を覆うもの)、お茶、タオル

▼定員 30名程度(豊岡市、香美町、新温泉町に在住、または勤務の方)

▼申込期間 1月13日(火)、14日(水)

▼申込方法

2次元コードまたは電話で全員の

「氏名(ふりがな)・年齢・住所・連絡先(代表者電話番号)」をお知らせください。

※電話での申込みは午前8時30分～

午後4時30分

午後4時30分

▼申込み・問合せ

クリーンパーク北但

(北但行政事務組合)

Tel (0796) 21-9110



1月の各種相談

	日	時 間	場 所	問合せ
行政相談	7日(水)	午前9時～11時30分	町民センター	総務課 総務係 TEL 82-3111
	21日(水)		サンシーホール浜坂	
人権相談	7日(水)	午前9時～11時30分	文化会館	総務課 総務係 TEL 82-3111
身障相談	15日(木)	午後1時30分～3時30分	浜坂福祉センター	福祉課 福祉係 TEL 82-5622
就労相談	8日(木)	午後1時～4時	サンシーホール浜坂	若者サポートステーション豊岡 TEL (0796)34-6333
起業相談	8日(木)	午前9時～11時30分	サンシーホール浜坂	サンシーホール浜坂 TEL 82-1735
	22日(木)	※予約制(相談日の2日前の午後5時までに予約)		
生活困窮相談	6日(火)	午前10時～正午	保健福祉センターすこやか～に	自立相談支援センターひょうご TEL 070-6548-8884
		午後1時～3時	サンシーホール浜坂	
	20日(火)	午前10時～正午	サンシーホール浜坂	
		午後1時～3時	保健福祉センターすこやか～に	
法律相談	10日(土)	午後1時～4時	浜坂多目的集会施設	兵庫県司法書士会但馬支部 TEL (0796)23-7817 ※相談会受付専用(平日のみ)
		司法書士による無料法律相談 ※予約制(相談日の2日前の午後5時までに予約)		
土地家屋相談	17日(土)	午後1時30分～4時	アイティ4階	兵庫県土地家屋調査士会但馬支部 TEL (0796)42-4734
		土地家屋調査士による無料相談 ※予約制(相談日前日の午後5時までに予約)		

※相談場所が2会場あるものは、都合のよい会場（相談日）を利用ください。

1月の行事予定

日	時 間	行 事 名	会 場	担当課・室
4日(日)	午前10時30分～	ぜんざいのふるまい	県立但馬牧場公園	牧場公園課
8日(木)	午前8時～正午	浜坂温泉排泥	浜坂地区	上下水道課
10日(土)	午前9時～	新春かるた大会	夢ホール	生涯教育課
	午前10時～	スキー教室（第1回）	県立但馬牧場公園	牧場公園課
11日(日)	午前9時30分～	雪上ハイキング	上山高原ふるさと館	商工観光課
	午後1時～	二十歳のつどい	夢ホール	生涯教育課
14日(水)	午前9時30分～	とちのみ学園定期講座	夢ホール	生涯教育課
17日(土)	午前10時～	スキー教室（第2回）	県立但馬牧場公園	牧場公園課
18日(日)	午前10時～	雪上ゲーム体験	県立但馬牧場公園	牧場公園課
24日(土)	午前10時～	スキー教室（第3回）	県立但馬牧場公園	牧場公園課
25日(日)	午前9時～	麒麟のまちレクリエーションフェスティバル	浜坂体育センター	生涯教育課
	午前10時～	雪玉ストラックアウトゲーム	県立但馬牧場公園	牧場公園課
28日(水)	午前9時30分～	宇都野学園大学院講座	浜坂多目的集会施設	生涯教育課
	午後1時30分～	シン・温泉検定	浜坂多目的集会施設	おんせん天国室
31日(土)	午前10時～	スキー教室（第4回）	県立但馬牧場公園	牧場公園課

まちのうごき

11月1日～11月30日届出分（敬称略）
（届出の際に申し出のあった方のみ掲載しています）

うぶごえ

住 所	氏 名	保護者	出生日

ご冥福をお祈りします

住 所	氏 名	年 齢	死亡日

●まちのうごき● 12月1日現在

	推計人口	住民基本 台帳人口	前月比 増 減
総人口（人）	11,788	12,498	(-24)
男（人）	5,605	5,985	(-12)
女（人）	6,183	6,513	(-12)
世帯数（世帯）	4,823	5,531	(-14)

▼推計人口

直近の国勢調査の人口を基礎に、住民基本台帳の移動
数を加減し、町内に居住していると推計される人口

▼住民基本台帳人口

住民基本台帳に届出により記録されている町民の数

八田地区公民館体育館 の利用休止について

八田地区公民館体育館の照明設備のLED化
工事に伴い、八田地区公民館体育館を利用休止
とさせていただきます。

※なお、工事完了に伴い利用休止期間が短くな
る場合があります。

▼休止期間（予定） 1月9日（金）～20日（火）

▼問合せ 温泉公民館 TEL 92-1870

町 県 民 税 第4期 国民健康保険税 第5期 納期限 2月2日（月）

※口座振替でない方で納付書をお持ちでない方
は、税務課で発行しますのでご連絡ください。

税務課 TEL 82-3113

お試し体験会

「ちょっと温泉カラダととのえ塾」

新規参加者募集！

運動と温泉入浴を通じて、楽しみながら健康的な身体作りを目指す運動塾です。「ちょっと」カラダを動かして、「ちょっと」カラダの変化を体験してみませんか？

①働き世代と成長期世代向け「ととのえ塾」

テーマ：～ 筋肉の強化と姿勢の調整 ～

内 容：ちょっとハードなメニューで、楽しんで運動不足をちょっと改善したい方向け

②健康維持・増進したい方向け「ととのえ塾」

テーマ：～ 生涯動けるカラダづくりを目指す ～

内 容：ハキハキ歩けるカラダ作りを目指して健康増進をちょっとしてみたい方向け

▼とき・ところ

①定員10名(先着順)

1回目：1月7日(水) ユートピア浜坂

2回目：1月21日(水) 薬師湯

午後7時～8時15分

②定員10名(先着順)

1回目：1月14日(水) ユートピア浜坂

2回目：1月28日(水) 薬師湯

午後7時～8時15分

▼持ち物 動きやすい服装、タオル類、飲み物、着替え(入浴する方)

▼参加料 無料(施設入館料のみ必要)

【入館料(参考)】

ユートピア浜坂：大人300円(町民料金)

薬師湯：大人350円(町民料金)

▼講師 株式会社むづらす 代表 阿瀬宏太
(保有資格：柔道整復師・鍼灸師・日本ストレッチング協会マスタートレーナー)

▼申込み 電話または申込みフォーム

※必ず事前にお申込みください。

▼問合せ

こちらから→

商工観光課おんせん天国室 TEL 99-2615 (直通)

E-mail tengoku@town.shinonsen.lg.jp



山陰海岸ジオパークでは、世界的に価値が認められた私たちの地域が、将来にわたって持続可能な発展を遂げるため、「地域活動との共生意識や郷土愛を基礎に、地域を守り、次世代に引き継ぐ」、「ジオパークの学びを支え、地域資源を生かした経済活動やツーリズム振興を図る」、「地域と世界を結ぶネットワーク活動やエリア内の連携協力を強化する」の3つの活動目標を定め、活動を進めてきました。

本年度、現在の計画の策定から5年が経過する中で生じた社会情勢の変化を早期に反映させるため、「基

山陰海岸ジオパーク推進協議会では、山陰海岸ジオパークの羅針盤となるよう、山陰海岸ジオパークの目的や活動の方向性などの基本的な活動指針を記した「基本計画」と、これに基づいて具体的な取組みを定める「行動計画」を策定しており、地域の方々と共にしながら、地域の持続可能な発展が実現することを目指しています。



みんなのジオパーク 第13回 「山陰海岸ジオパーク基本計画及び 行動計画について」

本計画」の時点修正及び「行動計画」の見直しを行っています。

1月23日(金)まで、「行動計画」の見直しについて、ホームページで広く皆様からのご意見を募集しています。

これからの山陰海岸ジオパークの持続可能な発展に向けて、一緒に考えていきましょう。

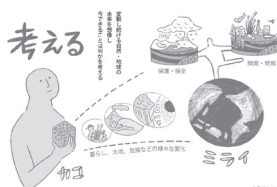

▼問合せ

山陰海岸ジオパーク推進協議会
TEL (0796) 26-3783

ホームページは

こちらから↓



兵庫県「食育絵手紙」コンクール最優秀賞受賞

兵庫県「食育絵手紙」コンクールで浜坂高等学校2年生の西村雪希^{にしむら ゆき}さんが最優秀賞（兵庫県知事賞）を受賞しました。「生産者へのメッセージ」をテーマに、西村さんは「人の目にとまるように鮮やかな色使いを意識して、地産地消という言葉が身近なものになればいいな、という思いで描きました」と制作意図について語ってくれました。

すけっち
しんおんせん
～まちの話題～



大規模火災防ぎょ訓練



11月30日、新温泉町居組地区で大規模火災防ぎょ訓練を実施しました。訓練では美方広域消防本部や美方警察署、新温泉町消防団などの機関が参加。海岸からの風による住宅密集区域での大規模な火災が発生した場合を想定し、消防団から住民に避難を呼びかける「避難誘導訓練」や無線を使用して出動の指示を行う「無線運用訓練」など、様々な訓練を実施しました。

認知症講演会

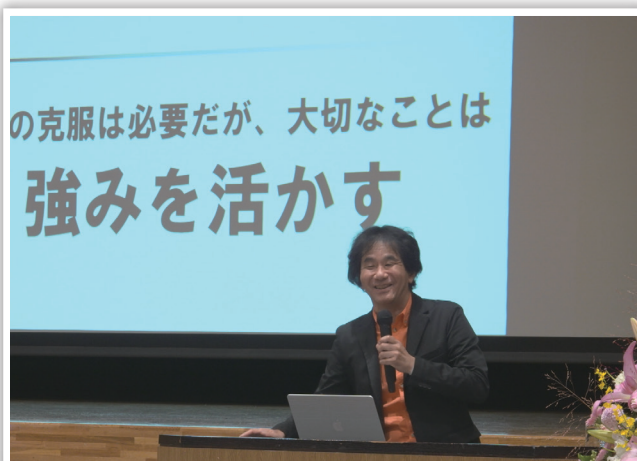

11月16日、夢ホールで令和7年度認知症講演会が開催されました。

講師に福井県おおい町名田庄診療所所長の^{なかむらしん}中村伸一^いさんをお招きし、認知症になってもそうでなくても健やかで幸せな人生を歩むための「健幸学」についてご講演いただき、参加者は自分自身や家族の「健幸」について考える貴重な機会となりました。

もみじコンサート

11月15日、夢ホールでもみじコンサートが開催されました。

これは音楽発表の場として毎年開催され、浜坂少年少女音楽隊や夢が丘中学校吹奏楽部など11団体が出演し、日頃の練習の成果を披露しました。

町内を拠点として活動するスパパラダイスウインドオーケストラも出演し、「新温泉町町民歌」などの息の合った演奏を会場に響かせました。

コンサートの最後には観客とステージが一体となり、全員で「もみじ」を合唱しました。



KATOBUNビブリオバトル

12月14日、加藤文太郎記念図書館で、本を通じて知的で楽しい交流を深めることを目的に「KATOBUN ビブリオバトル大会2025」を開催しました。ビブリオバトルとは、出場者が自分の推薦する本を紹介し、最も読みたくなった本を参加者全員の投票で決定するコミュニケーションゲーム。今大会には美方郡内の中高生7名が出場し、観覧には読書愛好家など約30名が集まりました。

投票の結果、夢が丘中学校2年生の井上駿^{しゅん}さんが紹介した本が「チャンプ本」に選出。井上さんは「練習した成果が実ってよかった」と喜びを語りました。



陸上教室

姫路市を拠点に活動する山陽特殊製鋼株式会社陸上競技部の選手とコーチを講師にお招きして、12月14日、健康公園すこやかドームで「陸上教室」を開催しました。

小学生や陸上の指導者など42名が参加し、ミニハードルなどを使用した本格的なトレーニングを体験しました。現役の選手から走るときの姿勢や足の動かし方について指導を受けるとともに、体を動かす楽しさを学びました。



【新温泉町ホームページ】



【Facebook】



【Instagram】

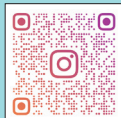

【動画配信サービス】



【LINE】



【今月の野草】 キンラン



編集・発行／新温泉町役場
(企画課)
ホームページ
電子メール

〒669-6792 兵庫県美方郡新温泉町浜坂2673-1
Tel (0796)82-3111(代) Fax (0796)82-3054
<https://www.town.shinonsen.hyogo.jp>
info@town.shinonsen.lg.jp

「広報しんおんせん」は、環境に優しい
植物油インキで印刷しています。

