

ふるさとの未来へ “つなぐ”

広 報 しんおんせん

Shin-onsen Town Public Relations

2025 (令和7年)

12

vol.243



11月11日、町内の小学校の給食で、1人1枚
ずつ、茹でたセコガニが提供されました。
(写真は浜坂西小学校)【28ページに関連記事】

西村町政 3期目スタート



10月26日に執行された町長選挙の結果、第6代新温泉町長に西村銀三氏が就任しました。11月13日、西村町長が初登庁し、町民や職員から拍手で出迎えを受けました。西村町長は今後4年間の町政運営に向けて、次のとおり決意を新たにしました。



◎課題解決

町の課題はたくさんあります。

少子化対策、介護など高齢者対策、こども園の早期改築、住宅問題、集落の維持、空き家対策、交通対策、働く場の問題、観光対策、荒れる農地対策、漁業対策、駅前の活性化、魅力ある高校の在り方、農業強化策、畜産対策、森林活用、集落内道路整備、老朽化する公共施設問題、眼科の再開、婚活の推進、風力発電問題、浜坂温泉保養荘問題、下水料金統一、ふるさと納税の強化など、多くの課題を抱えています。一步一步解決に向け頑張っています。

◎多くの選肢

この度の選挙では、4人の候補者が舌戦を繰り広げました。町づくりに必要な政策提案があり、選ぶ側の町民の方々にとってはいろいろと考えることができました。4人の選挙戦ということ

で、町民の方々の町づくりへの関心は大いに高まりました。それぞれの候補者の選挙戦での素晴らしい政策提案は、今後の町づくりに生かしてまいりたいと考えています。

◎変わる道路環境

さて、現在浜坂道路Ⅱ期工事が進んでいます。道路環境の変化は町の将来に大きな変化をもたらします。

一昨年3月の岩美道路の全線開通によって、役場本庁舎（浜坂）から岩美町役場まで約12分で着けるようになります。現在工事中の浜坂道路Ⅱ期は全長7.6km、約8割がトンネルで6か所あります。この9月には5か所目の居組インター近くの居組トンネルの安全祈願祭が行われ、また10月には新諸寄第2トンネルの貫通式があり、残るは道の駅に最も近い浜坂第一トンネルのみとなりました。開通は予定から一年延び、令和11年度完成予定です。これにより鳥取までの時間が大幅に短縮され、人の流れ、

◎町の資源を生かす

物流、学校、買い物、遊びなどに大きな変化が予想されます。これらを町の発展のチャンスと捉えています。

現在、町の約5000世帯のうち、約1000世帯に温泉配湯が行われています。さらにカニ、ホタルイカ、エビなどの海産物、但馬牛など、おいしい食材があふれています。

町のテーマ、「海・山・温泉・人が輝く」町を目指して頑張っています。



（初登庁で職員から花束を受け取る西村町長）

冬の道路の安全確保のため ご協力をお願いします！

今年も雪の降る季節がやってきました。春になれば解ける雪とはいえ、住民生活の切実な問題です。降積雪時には、ルールやマナーを守り、雪対策にご協力をお願いします。

本町及び新温泉土木事務所は、積雪時の円滑な交通確保と住民の安全安心な生活のため、幹線道路等の除雪を行います。除雪作業は、夜も明けない早朝からの出動や悪天候の中での作業など、大変な苦勞と危険を伴います。事故がなくスムーズに除雪できるよう、皆さんのご協力をお願いします。

問合せ 建設課 管理係 TEL 8 2 - 3 1 1 5

除雪作業にご協力ください！

- ◇除雪作業に支障が生じますので、**路上駐車、はみ出し駐車はしない**でください。
- ◇側溝や路肩にある**不法な占有物は撤去**してください。
- ◇道路沿いの**電気柵**などは撤去してください。
- ◇電線類の垂れ下がりや樹木の倒伏などがないように固定、伐採をしてください。
- ◇消火栓には目印となる赤い旗等を設置してください。
- ◇排雪場所の確保にご協力ください。排雪場所がなければ除雪できません。特に道路沿いのご家庭には大変ご迷惑をおかけしますがご了承ください。
- ◇道路に雪を出すことはやめましょう。
- ◇**除雪作業は主要路線やバス路線を優先**します。除雪対象路線であっても早朝作業に遅延が生じる場合があります。
- ◇**歩道は原則、連続降雪がおさまった後に除雪作業を行います**。また、交通確保のため車道の除雪作業を優先して行います。

◇生活道路や歩道、バス停付近、防火水槽、用水路付近の除排雪にご協力ください。

※**路上駐車、不法な占有物や道路沿いの電気柵など未撤去の場合は破損することもあります。その際の責任は負いかねますので、あらかじめ撤去してください。**

※町道七坂八峠線（旧国道 178 号：居組～岩美町）の常時の除雪はしていません。気象状況等により通行できない場合がありますので、冬期間は東浜居組道路（自動車専用道路）をご利用ください。

一除雪に関する問合せ一

▼町道 建設課 管理係 TEL 8 2 - 3 1 1 5

▼国道 178 号・県道
新温泉土木事務所 道路第 2 課
TEL 8 2 - 5 6 8 9



大雪のときは外出を控えて

- ◇気象情報等に十分注意し、大雪警報等が発表された場合には、なるべく外出を控えましょう。
- ◇降積雪時は、なるべくマイカーの使用を控え、公共交通機関を利用しましょう。
- ◇降積雪時は、必ず冬用タイヤやチェーンを装着しましょう。



健康管理にも気をつけて

- ◇寒い屋外での除雪作業の際には、健康管理に注意しましょう。
- ◇屋根の雪下ろしや敷地内などの除雪作業中は、転落事故や小型除雪機械による事故がないよう十分注意しましょう。
- ◇水は限りある資源です。水道水を融雪に使わないようにしましょう。

令和7年度上半期（4月～9月） 財政状況をお知らせします

町の財政がどのように運営され、どのような状況になっているのかを町民の皆さんに広く知っていただくために財政状況を公表しています。

今回は、令和7年度9月末現在の予算執行状況、財産・町債及び一時借入金の現在高についてお知らせします。

問合せ 総務課 財政係 TEL 8 2 - 3 1 1 1

歳入と歳出の状況

令和7年度一般会計予算の総額は、9月末現在で144億8,533万9千円です。

収入済額は、51億101万6千円、予算額に対する収入率は35.2%です。また、支出済額は48億6,293万円、予算額に対する執行率は33.6%です(表1、表2)。

財産、町債、基金などの状況

町債は、建設事業などを行うために借り入れたお金で、町全体の借入残高は192億2,355万7千円となっています(表5)。一時的な支払資金とする一時借入金はありません(表6)。緊急的な自然災害等に対応するため資金を積み立てている基金等の合計額は、64億8,490万7千円です(表7)。

表2【一般会計歳出】

歳出科目	予算現額 (千円)	支出済額 (千円)	執行率 (%)
議 会 費	125,365	58,636	46.8
総 務 費	2,271,828	637,034	28.0
民 生 費	2,801,840	966,771	34.5
衛 生 費	1,076,888	626,916	58.2
労 働 費	19,975	9,553	47.8
農林水産業費	1,322,385	171,637	13.0
商 工 費	924,818	294,668	31.9
土 木 費	2,027,398	445,697	22.0
消 防 費	623,484	244,724	39.3
教 育 費	1,275,553	432,799	33.9
災 害 復 旧 費	419,880	248,325	59.1
公 債 費	1,439,734	726,170	50.4
諸 支 出 金	123,700	0	0.0
そ の 他	32,491	0	0.0
合 計	14,485,339	4,862,930	33.6

表1【一般会計歳入】

歳入科目	予算現額 (千円)	収入済額 (千円)	収入率 (%)
町 税	1,327,757	793,419	59.8
地 方 譲 与 税	118,000	39,220	33.2
各 種 交 付 金	422,245	239,506	56.7
地 方 交 付 税	5,374,009	3,355,605	62.4
分担金及び負担金	12,688	3,107	24.5
使用料及び手数料	148,933	67,124	45.1
国庫支出金	1,781,639	294,791	16.5
県 支 出 金	1,238,663	112,010	9.0
財 産 収 入	10,575	5,924	56.0
繰 入 金	1,037,302	0	0.0
諸 収 入	382,923	44,854	11.7
町 債	2,129,900	0	0.0
寄 附 金	406,001	50,752	12.5
そ の 他	94,704	94,704	100.0
合 計	14,485,339	5,101,016	35.2

表3【特別会計】

会 計 名	予算現額 (千円)	歳 入		歳 出	
		収入済額 (千円)	収入率 (%)	支出済額 (千円)	執行率 (%)
国民健康保険事業特別会計	1,924,884	608,366	31.6	663,098	34.4
後期高齢者医療特別会計	283,984	92,279	32.5	80,210	28.2
介護保険事業特別会計	2,017,049	885,965	43.9	809,713	40.1
浜坂地区残土処分場事業特別会計	787,394	428,110	54.4	151,204	19.2
七釜温泉配湯事業特別会計	10,053	5,161	51.3	1,605	16.0
合 計	5,023,364	2,019,881	40.2	1,705,830	34.0

表7【財産の状況】

◆公有財産		
公用財産	土地	20,179 m ²
	建物	7,965m ²
公共用財産	土地	1,110,046m ²
	建物	110,582m ²
普通財産	土地	3,092,459m ²
	建物	15,201m ²
山 林	所有	2,982,165m ²
	分収	3,754,955m ²
動 産	0 施設	
物 権	地上権	1,294,686m ²
有価証券	442 千円	
出資による権利	375,191 千円	

(単位：千円)

◆基 金	基金残高
財政調整基金	2,351,427
減債基金	813,588
地域福祉基金	54
ふるさと水と土保全対策基金	933
海岸環境美化基金	79
地域振興基金	1,150,000
ふるさとづくり基金	244,008
二日市温泉配湯事業施設整備基金	382
森林環境基金	35,716
交通安全対策基金	22,421
土地開発基金	49,830
国民健康保険財政調整基金	212,579
国民健康保険直営診療所基金	110
介護給付費準備基金	226,782
和泉谷残土処分場事業基金	1,338,242
七釜温泉配湯事業施設整備積立基金	38,756
合 計	6,484,907

(表7関係)

※公用財産とは、町が事務や事業を行うため、自らが直接使用することを目的とするもの（庁舎など）

※公共用財産とは、住民が共同使用することを目的とするもの（学校、保育所、公園、下水道処理施設など）

※基金とは、特定の目的のために財産（現金、土地など）を維持・運用するためのもので、家計では貯金にあたります。

表4【企業会計】

(単位：千円)

区 分		収益的		資本的	
		収入	支出	収入	支出
浜坂温泉配湯事業	予算現額	54,292	56,760	45,002	51,891
	収入・支出済額	22,320	8,406	0	3,440
	収入・支出率 (%)	41.1	14.8	0.0	6.6
水 道 業	予算現額	449,506	419,327	221,204	454,417
	収入・支出済額	125,982	70,577	0	82,175
	収入・支出率 (%)	28.0	16.8	0.0	18.1
下水道事業	予算現額	878,830	801,963	528,261	784,006
	収入・支出済額	300,924	97,363	66,406	232,996
	収入・支出率 (%)	34.2	12.1	12.6	29.7
病 院 業	予算現額	1,488,841	1,587,652	242,112	242,112
	収入・支出済額	666,379	610,722	70,384	51,322
	収入・支出率 (%)	44.8	38.5	29.1	21.2

表5【町債の状況】

(単位：千円)

会 計 名	町債残高
一般会計	12,622,381
国民健康保険事業特別会計	9,800
浜坂地区残土処分場事業特別会計	750,395
浜坂温泉配湯事業会計	101,630
水道事業会計	2,274,492
下水道事業会計	2,498,390
公立浜坂病院事業会計	966,469
合 計	19,223,557

※町債とは、資金調達のため負担する債務（借金）で、その返済が1会計年度を超えて行われるものです。

表6【一時借入金】

(単位：千円)

会 計 名	借入金現在高
※対象会計なし	0
合 計	0

※一時借入金とは、年度内の不足資金に対して一時的に借り入れているものです。

新温泉町「全国学力・学習状況調査」の結果

令和7年度の全国学力・学習状況調査の結果が、7月31日に公表されました。この調査は、各地域における児童生徒の学力・学習状況を把握・分析することにより教育及び教育施策の成果と課題を分析し、その改善を図ることを目的として実施されたものです。新温泉町における本調査の分析結果をお知らせします。現在この分析結果をもとに「授業で学校を創る」という意識を全学校が学校文化として持つよう、校長のリーダーシップのもと授業改善を進めているところです。話し合い活動の重要性等を示した「新温泉授業スタンダード5」の徹底実践を進めていきます。

(※全国平均と比べて+5.1以上：上回っている、±5.1：同程度、-5.1以下：下回っている)

問合せ こども教育課 TEL 82-5627

学力調査の結果

1 小学校【国語】

全体としては、全国平均正答率と同程度です。



時間の経過による言葉の変化や世代による言葉の違いに気付くことは概ねできています。また、時間的な順序や事柄の順序などを考えながら、内容の大体を捉えることも概ねできています。

一方、目的や意図に応じて簡単に書いたり詳しく書いたりするなど、自分の考えが伝わるように書き表し方を工夫することに課題が見られます。また、目的に応じて、文章と図表などを結び付けるなどして必要な情報を見つけることに課題が見られます。

2 小学校【算数】

全体としては、全国平均正答率と同程度です。



はかりの目盛りを読むことはよくできています。また、角の大きさについて理解することは概ねできています。

3 小学校【理科】

全体としては、全国平均正答率と同程度です。



赤玉土の粒の大きさによる水のしみ込み方の違いについて、赤玉土の量と水の量を正しく設定した実験の方法を発想し、表現することは概ねできています。また、ヘチマの花のつくりや受粉についての知識が身に付いています。

一方、赤玉土の粒の大きさによる水のしみ込み方の違いについて、結果を基に結論を導いた理由を表現することに課題が見られます。また、発芽するために必要な条件について、実験の条件を制御した解決の方法を発想し、表現することにも課題が見られます。

4 中学校【国語】

全体としては、全国平均正答率と同程度です。



自分の考えが明確になるように、論理の展開に注意して、話の構成を工夫することはよくできています。また、相手の反応を踏まえながら、自分の考えが分かりやすく伝わるように表現を工夫することも概ねできています。

一方、表現の効果について、根拠を明確にして考えることに課題が見られます。また、文章の構成や展開について、根拠を明確にして考えることにも課題が見られます。

5 中学校【数学】

全体としては、全国平均正答率を下回っています。



一次関数「 $y = ax + b$ 」について、変化の割合を基に、 x の増加量に対する y の増加量を求めることはよく

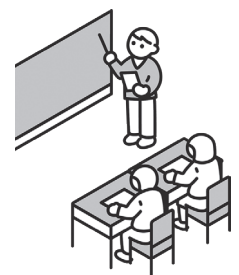

できています。また、多角形の外角の意味を理解することも概ねできています。

一方、相対度数の意味を理解することに課題が見られます。また、事象を数学的に解釈し、問題解決の方法を数学的に説明することにも課題が見られます。

⑥ 中学校【理科】

全体としては、ほぼ

標準値です。

実験の様子と、密度



に関する知識および技能を関連付けて、それぞれの気体の密度の大小関係を分析して解釈することはよくできています。また、これまでに学習した理科の知識及び技能を基に、化学変化の分解の知識が概念としてよく身に付いています。

一方、身の回りの事象から生じた疑問や見いだした問題を解決するための課題を設定することには課題が見られます。また、気圧の知識を概念として身に付けることにも課題が見られます。

※中学校理科はオンライン方式で実施



◎授業改善の方向性

各教科に共通する課題は「自分の考えを、自分の言葉で説明すること」です。その課題を解消するためには、授業の中で、すべての児童生徒が自分の考えを表現する場を設定する必要があります。

「新温泉授業スタンダード5」の「子どもたちが主体的に考え、判断し、発表（発言）する場を設ける。」という実践項目に重点的に取り組み、「どこから（根拠）」「どうして（理由）」「だから（主張）」の3つで、自分の考えを説明するよう授業改善を進めます。

タブレットの活用頻度は、小中学校共に前回調査から大きく増えています。しかし、全国値と比べるとまだ下回っています。ICT機器を活用することができると考えている児童生徒ほど、各教科の正答率・スコアが高い傾向が見られます。授業の中でタブレットを文房具として使いこなせるよう、使用頻度を高めスキルの定着を図ります。

家庭へのお願い

「生きる力」を育むための確かな学力の育成には、学校と家庭との連

携が重要です。

◎「早寝・早起き・朝ごはん」 基本的な生活習慣の定着を

朝食を毎日食べている児童、毎日同じくらの時刻に寝る児童、毎日同じくらの時刻に起きる児童の正答率は、そうでない児童より国語・算数・理科ともに高くなっています。基本的な生活習慣を身に着けることで、意欲的に学習に取り組みやすくなります。

◎家庭学習の習慣の確立を

学力向上には、家庭での学習習慣の確立が大事です。小学校でも中学校でも、平日一日1時間以上家庭学習をする児童の正答率は、それより短い児童より高くなっています。学年×10分をめやすに家庭学習の時間を確保するよう町全体で取り組んでいます。

家庭での学習時間を確保するためには、テレビ・ゲーム・SNS等のメディアと上手に付き合うことが大切です。

学習に支障のないテレビ・ゲーム・SNS等の時間は、一日2時間程度と言われています。「新温泉町家庭学習の手引き」を参照していただき、

自分で時間を決めて守れるようお子さんと十分に話し合ってください。

普段、1日当たり家庭学習をする
時間が1時間以上の割合【％】

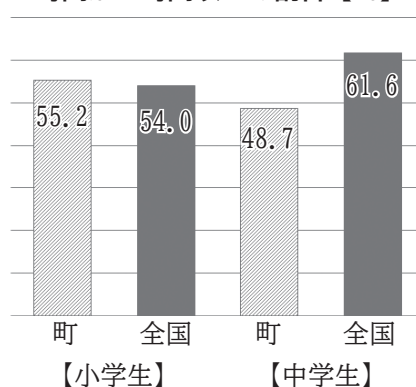

◎読書の時間確保を

一日あたり30分以上読書する児童や家におよそ26冊以上本がある児童、読書の好きな児童の正答率は、国語・算数・理科ともそうでない児童より高くなっています。

子どもが興味を持っている分野の本をそろえるなど読書環境を整え、読書好きな子どもを育てることで学力向上につながります。

汽車に乗って 公共交通を守りましょう！

問合せ 企画課 企画政策係 TEL 8 2 - 5 6 2 4

① 鉄道往復利用支援事業



2人以上10人以内の町民の方が、浜坂駅を発着駅として、豊岡（城崎温泉）駅または鳥取駅まで鉄道で往復利用（日帰り）する場合、片道分の乗車券を配布します。家族や友達とのお出かけに、ぜひご利用ください。

◆と き

令和8年3月14日（土）、15日（日）、28日（土）、29日（日）

◆対象区間・ダイヤ

○浜坂駅～鳥取駅

浜坂駅7時56分発 ⇒ 鳥取駅8時42分着

浜坂駅9時41分発 ⇒ 鳥取駅10時36分着

○浜坂駅～豊岡駅（城崎温泉駅）

浜坂駅8時2分発 ⇒ 城崎温泉駅8時57分着 ⇒ 豊岡駅9時10分着

浜坂駅10時32分発 ⇒ 城崎温泉駅11時30分着（乗換）11時40分発 ⇒ 豊岡駅11時54分着

ここが POINT

◇片道分の運賃で豊岡や鳥取までお出かけすることができます！

② 特急はまかぜ「ちょい乗り」事業



10人以内（1人でも可）の町民の方が、浜坂駅を利用して鳥取駅まで特急はまかぜを利用する場合に片道分の特急券を配布します。

◆と き

令和8年3月14日（土）、15日（日）、28日（土）、29日（日）

◆対象区間・ダイヤ

○浜坂駅～鳥取駅

浜坂駅11時35分発 ⇒ 鳥取駅12時7分着

ここが POINT

◇乗車券の運賃のみで鳥取まで特急はまかぜにご乗車できます！

③ 鉄道往復団体利用支援事業



10人以上20人以内で町民の方のみの団体が、浜坂駅を発着駅として豊岡（城崎温泉）駅または鳥取駅までの間を鉄道で往復利用（日帰り）する場合、片道分の乗車券を配布します。団体での小旅行に、ぜひご利用ください。

◆と き

令和8年3月1日（日）～3月31日（火）

◆受付上限

実施期間中3団体まで

◆対象区間・ダイヤ

「①鉄道往復利用支援事業」と同じ

◆申込み

企画課 TEL 8 2 - 5 6 2 4

※実施日の1か月前までの申請が必要です。



ここが POINT

◇片道分の運賃で豊岡や鳥取までお出かけすることができます！

12月4日～10日は

『差別をなくし人権文化をすすめる町民運動』推進強調週間

国際連合は、1948年（昭和23年）12月10日の国連第3回総会で世界人権宣言を採択し、この12月10日が『人権デー』と定められたことにより、法務省は同日を最終日とする1週間を人権週間と定め、人権尊重思想の普及高揚のための啓発活動を行っています。

差別のない明るい町づくりのためには、私たち一人ひとりが毎日の暮らしの中で人権意識や人権感覚を磨いていく必要があります。日ごろの言動や習慣の中に差別につながるものがないか点検してみましょう。

新温泉町人権啓発推進条例(平成17年10月1日施行)

(目的)

第1条 この条例は、すべての国民に基本的人権を保障し、法の下での平等を定めた日本国憲法の理念に基づき、町及び町民が共に力を合わせ、お互いの人権が尊重され誇りが持てる町づくりの実現に寄与することを目的とする。

(町の責務)

第2条 町は、人権尊重の理念に基づき、人間性を豊かにする人権教育及び啓発活動を推進し、人権意識の醸成及び高揚に努めるものとする。

(町民の責務)

第3条 町民は、お互いに基本的人権を尊重し、自ら人権尊重の町づくりの一員であることを自覚し、差別の解消に努めるものとする。

(以下の条項は略)

”なくそう差別 守ろう人権 みんなの21世紀!!”

(『新温泉町差別をなくし人権文化をすすめる町民運動』スローガン)

税務署からのお知らせ

マイナンバーカードで自宅からスマホでe-Tax！

「マイナンバーカード」と「電子証明書」の有効期限にご注意ください

マイナンバーカードを利用したe-Taxを行う際には、次の2種類のパスワードが必要となります。

- ① 利用者証明用電子証明書（数字4桁）
- ② 署名用電子証明書（英数字6文字以上16文字以下）

※署名用電子証明書のパスワードまたは利用者証明用電子証明書のパスワードのどちらかがパスワードロックされた場合、スマートフォンアプリとコンビニエンスストア端末を利用して初期化することができます。

また、マイナンバーカードを持参し、住民票のある市町村の窓口にて、パスワードの再設定手続きを行うことも可能です。

「マイナンバーカード」と、マイナンバーカードに付与された「電子証明書」には有効期限があり、更新手続きが必要となります。

特に、「マイナンバーカード」の更新については、新しくカードを作り直すため、約1か月の期間が必要となりますので、ご注意ください！



▼問合せ 豊岡税務署 個人課税第1部門

TEL (0796) 22-2144

浜坂道路Ⅱ期居組トンネル 安全祈願祭

9月14日、居組トンネル（仮称）西側坑口で、安藤・間・吉田・株本特別共同企業体主催による安全祈願祭が執り行われました。

工事発注者の但馬県民局、新温泉町長、居組区、施工者など、合計75名が参加し、工事の順調な進行と安全が祈願されました。

トンネル延長1,338mは、浜坂道路Ⅱ期(7.6km)のうち、2番目に長いトンネルです。

令和10年1月末の完成に向けてトンネル建設工事が進められます。



↑「清祓之儀」



↑通り初めの儀

浜坂道路Ⅱ期新諸寄第2トンネル 貫通式

10月4日、新諸寄第2トンネル（仮称）坑内で、大成・ノバック・窪田特別共同企業体主催による貫通式が執り行われました。

工事発注者の但馬県民局、新温泉町長、諸寄区、釜屋区、施工者など、合計68名が参加し、トンネル掘削工事が無事に貫通したことを奉告し、達成を祝いました。

新諸寄第2トンネルは延長1,067mで浜坂道路Ⅱ期のうち3番目に長いトンネルで、3つ目のトンネル貫通です。

引き続き、覆工コンクリート工事を進め、令和8年3月末の完成予定です。

▼問合せ 建設課 TEL 82-3115

はじめてのスマホ講習会

初心者でも安心してスマホ操作について学べる講習会です。「総務省指定の研修を受けた講師」が丁寧に説明しますので、お気軽にご参加ください。どの携帯会社のスマートフォンでも大丈夫です。

※参加には事前予約が必要です。

問合せ 企画課 DX・情報推進係 TEL 82-5624

とき	講座内容	ところ
12月2日(火)	午前 「メッセージアプリ(LINE)を使おう」「スマートフォンで確定申告(e-Tax)をしよう」	浜坂多目的 集会施設
	午後 「地図アプリを使おう」「全国版救急受診アプリ(Q助)で病気やけがの緊急度を判定しよう」	

※時間帯「午前」は午前9時30分～11時45分、「午後」は午後1時～3時15分です。

ご予約の際は「希望の日程、氏名、住所、携帯電話番号、スマートフォンの有無」をお伝えください。

『世界農業遺産認定授与式』が開催されました

令和5年7月に国際食糧農業機関（FAO）に認定された、兵庫美方地域「人と牛が共生する伝統的但馬牛飼育システム」が、このたび、令和7年10月31日にイタリア・ローマのFAO本部において世界農業遺産認定証授与式典が開催され、認定証が授与されました。

式典には、14か国28地域の新たに認定された地域の参加があり、本地域からは、「美方郡産但馬牛」世界・日本農業遺産推進協議会の副会長である、浜上勇人香美町長と太田垣哲男JAたじま代表理事組合長の他、兵庫県と香美町、新温泉町の職員が授与式に参加しました。

式典と併せ、FAO本部内の会場において、展示コーナーや試食体験などが開催され、本地域では資源循環型農業で栽培された農産物の加工品として、兵庫北錦を使用した日本酒と、美方大納言小豆を使用したきんづばを提供し、来場された方々に大変ご好評をいただきました。



また、11月10日には浜坂多目的集会施設において、世界農業遺産認定証授与式の報告を行い、認定証を披露しました。

▼問合せ 『美方郡産但馬牛』世界・日本農業遺産推進協議会事務局

農林水産課 TEL 82-5626

兵庫県畜産共進会激励会

第107回兵庫県畜産共進会に出場される新温泉町の出品者激励会が10月14日に新温泉町役場2階第1応接室で行われました。

出品者（村尾和広さん、尾崎嘉孝さん、中村文吾さん、植田秀作さん、中井崇泰さん、）5名（出品頭数6頭）は上位入賞を誓い、新温泉町長、新温泉町農業委員長から激励を受けました。



兵庫県畜産共進会の結果

第107回兵庫県畜産共進会が10月26日、加東市の「兵庫県立播磨中央公園」で開催されました。

各地区予選を勝ち抜いた兵庫県産和牛95頭（種牛の部45頭、肉牛の部50頭）が出品され、新温泉町からも6頭（種牛の部3頭、肉牛の部3頭）が出場しました。

このうち種牛の部で中井崇泰さん（飯野）出品の「みつふく2の3」が最優秀賞4席に、植田秀作さん（海上）出品の「ちはる3の5」が優秀賞8席、中村文吾さん（久斗山）出品の「さかよ3」が優秀賞に入賞しました。また、肉牛の部でも優良賞に本町の出品牛が入賞しました。

8020運動でお口の健康を守りましょう！

問合せ

健康課 健康推進係（すこやか〜に内） TEL 99-2940

8020運動をご存知でしょうか？「80歳以上になっても、20本以上の自分の歯を保ち、生涯にわたり、自分の歯でおいしく食べられるようにしましょう」という運動です。

80歳で20本以上の歯を保つには早いうちからの意識と取り組みが大切です。お口の健康を守るためにお口周りの筋力アップや、かかりつけ歯科を持ち『いい歯』を保ちましょう。

◆お口と舌の全体を鍛える『あいうべ体操』



あ…『あ〜』と声を出しながら口を大きく開いて1秒キープ

い…『い〜』と声を出しながら口を横に広げて1秒キープ

う…『う〜』と声を出しながら口をすばめて1秒キープ

べ…『べ〜』と舌を少し強めに前下に出して2〜3秒キープ

◇大きな動きをしながら、ゆっくり丁寧に10回程度繰り返す！

◇お口の周りだけでなく顔の筋肉もしっかり動かしましょう！

声は出しても、出さなくてもOKです。

◆お口と舌の細かい動きを鍛える『パタカラ体操』



くちびるを破裂させるように

舌の先を歯切れよく

舌の奥をのどに押し付けるように

舌の先をクルクルまわして



パ…くちびるをしっかりと閉めて発音することで、くちびるを開け閉めする力を強くします。

タ…舌を上あごにしっかりとくっつけることで発音します。舌の先の力を強くします。

カ…のどの奥に力を入れて、のどを閉めることで発音します。舌の奥の力を強くします。

ラ…舌をまるめ、舌先を上の前歯の裏につけて発音します。舌を巻く力を強くします。

◆遊びを通じて筋力アップ

しゃぼん玉・風船・口笛・風車・にらめっこ・顔じゃんけんなど口や顔を使う遊びで、楽しく筋力を鍛えることができます。早口言葉やカラオケも筋力アップに有効です。



訪問歯科診療を知っていますか？

歯科医院に通院できていない人に歯科医師や歯科衛生士がお家や施設に訪問して治療や専門的口腔ケアを行う医療介護サービスです。

〈訪問歯科診療を行っている町内の歯科医院・診療所〉

◇さかい歯科医院 TEL 82-3771

◇新温泉町歯科診療所 TEL 92-0140



お口のなんでも相談窓口

歯やお口に関する質問・相談をなんでもお受けしています。気軽にご相談ください。

〈相談窓口〉

◇吉田歯科医院 TEL 82-1116（相談受付時間は平日の午前のみ）

『新温泉町過疎地域持続的発展計画（案）』 についての意見募集（パブリックコメント）

本町では、令和3年4月1日に施行された「過疎地域の持続的発展の支援に関する特別措置法」に基づき令和3年度に策定した「新温泉町過疎地域持続的発展計画」の計画期間が終了するのに伴い、令和8年度から令和12年度までの5年間を計画期間とする新たな策定を進めています。

つきましては、町民の皆さんからのご意見・ご提案を募集します。

▼意見の募集・閲覧期間

11月28日（金）～12月18日（木）まで
※必着

▼提出方法

企画課または地域振興課（温泉総合支所）への持参、郵送、FAX、電子メールにより提出してください。

（様式は自由ですが、提出書類は返却しません。）

なお、住所、氏名を明記していない場合は、提出意見として取り扱いませのでご注意ください。

▼公表資料の閲覧

◇町ホームページ



◇企画課または地域振興課（温泉総合支所）

（土日祝日を除く8時30分～17時15分）

▼意見に対する考え方の公表

提出いただいたご意見に対する町の考え方を、12月下旬（予定）に公表します。なお、ご意見をいただいた方への個別の回答は行いません。

▼問合せ・提出先

企画課 企画政策係

TEL 82-5624 Fax 82-3054

電子メール kikaku@town.shinonsen.lg.jp

年金相談・お手続きの際は、 ぜひご予約を！

日本年金機構の全国の年金事務所では、年金相談や年金請求手続きについて、「事前予約」を行っています。お待たせ時間の少ない「予約相談」をぜひご利用ください。

- ◆予約相談希望日の1か月前から前日まで受付しています。
- ◆お申込みの際は、基礎年金番号のわかるもの（年金手帳や年金証書など）をご用意ください。

ご予約方法は、全国共通の予約専用受付電話 **0570-05-4890**、または、お近くの年金事務所にお申込みください。

－問合せ－

日本年金機構豊岡年金事務所

TEL(0796)22-0948

（受付時間：午前8時30分～午後5時15分）

ご存知ですか？ 国民年金基金

国民年金基金は、自営業者やフリーランスなど国民年金の第1号被保険者の方々が安心して老後を過ごせるように、老齢基礎年金（国民年金）にゆとりをプラスする公的な年金制度です。

60歳以上65歳未満の方や海外に居住して国民年金に任意加入しているかたも加入できます。

－問合せ－

全国国民年金基金 近畿支部

フリーダイヤル

TEL(0120)65-4192

空想街でさがしもの

西村典子・西村祐紀 著 / 幻冬舎



どこにあるのかわからないけど、いつでも、誰でも行ける場所、空想街。

街の中に登場する空飛ぶ魚や動物達を探しながら絵本を楽しめます。

画材の王国やおもちゃの王国など、色鮮やかなファンタジーの世界に引き込まれる一冊。

思考実験大全

岡本裕一郎 著 / イースト・プレス

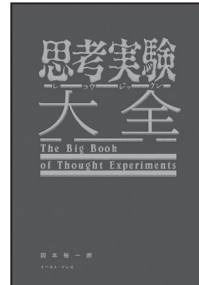

人の命の価値を問う「トロツコ問題」を始めとした思考実験を多数収録。正解のない問題に対してどのような考え方ができるかを様々な目線で解説しています。自分にはなかった物事の捉え方を知るきっかけになる一冊です。

12月のおすすめ本

ぼくのシェフ

長谷川まりる 著 / くもん出版



有名シェフの息子シャルと、貧民街で暮らす天才的な料理の才能を持ったアズレ。料理をきっかけに知り合った二人は、本当においしい料理を作ろうと奔走する。意見が合わないこともある中で、おいしい料理は作れるのか。料理を通じた二人の友情の物語です。

甘くない話

黒木瞳 著 / 清流出版



女優、黒木瞳さんの飾らない日常は自然体でちょっとおちゃめ。人との縁を大切にすること、上手に年を取っていくこと、そして甘くない時代だからこそ優しさや思いやりがどんなに大切なのかということ。大事なことに気づかせてくれて元気をもらえる本。

おはなし会

◆12月13日(土) 午前10時30分～
『ゆきまだかなあ』ほか

大人が楽しむおはなし会

◆12月19日(金) 午前10時30分～
『歌う紙芝居(冬)を皆さんで
楽しみましょう』ほか

鳥取大学サイエンスアカデミー ライブ中継の視聴

◆12月13日(土) 午前10時30分～
申込み：鳥取大学へ直接ご予約ください。
TEL (0857) 31-6777
メール：koken@ml.adm.tottori-u.ac.jp

クリスマスおはなし会

ぶんちゃんのおはなしポケットのメンバーと図書館職員でクリスマスおはなし会を行います。
カリンパの素敵な演奏のほか、
サンタさんも登場するかも！
◆12月20日(土) 午後2時～

プログラミング実習室 「ぶんちゃんラボ」

◆12月21日(日) 午後1時30分～
参加料：無料
定員：5名(申込順)
申込期限：12月20日(土)

募集のお知らせ

◆KATOBUNビブリオバトル2025
観戦者
※詳しくは23ページをご覧ください。

休館日のお知らせ

12月						
日	月	火	水	木	金	土
	1	2	3	4	5	6
7	8	9	10	11	12	13
14	15	16	17	18	19	20
21	22	23	24	25	26	27
28	29	30	31			

1月						
日	月	火	水	木	金	土
				1	2	3
4	5	6	7	8	9	10
11	12	13	14	15	16	17
18	19	20	21	22	23	24
25	26	27	28	29	30	31

月～金曜日 午前10時～午後6時
土・日曜日 午前10時～午後5時

12月1日は世界エイズデー

U=U 検出されない＝性感染しない

治療法の進歩により、HIVに感染しても、早期に治療し血液中のウイルス量が検査検出限界値未満の状態を6ヶ月以上継続的に抑えられているHIV陽性者からは性行為でHIVに感染することがないことがわかってきました。このことは、Undetectable（検出限界値未満）＝Untransmittable（HIV感染しない）、略して「U=U」と呼ばれています。

しかし、現状では治療の進歩でHIV陽性者の生活が大きく変化しているといった情報は正確に伝わっているとは言えず、一人一人がエイズについて最新の知識を身につけることが大切です。

また、日本ではエイズを発症してからHIV感染が判明した人は新規感染者の約3割を占めています。ひとりでも多くの方がHIV/エイズのことを自分のこととしてとらえ、HIV感染が心配な方はまずは検査を受けることが大切です。

<無料・匿名検査のご案内>

- ▼とき 毎月第2・4火曜日 午前9時15分～11時15分
- ▼ところ 豊岡健康福祉事務所 1階健康診断室（兵庫県豊岡市幸町7-11）
- ▼内容 HIV、梅毒、B型肝炎、C型肝炎（事前予約制 検査前日午後5時まで受付）
- ▼申込み・問合せ 豊岡健康福祉事務所 健康管理課 TEL（0796）-26-3660



HIV・エイズに関する情報

消費生活センターからのお知らせ

無料動画を見ていたらいきなり・・・？

◆Yさん（50歳代男性）

スマートフォンで無料の動画サイトを見ていたら、突然『登録完了』という画面になった。「誤作動の人はこちらにお電話ください」と表示されたのでかけたところ、登録料金が40万円発生していると言われた。登録の間違いなら、一旦30万円を支払ってもらえれば、手数料千円を差し引いて返金すると説明され、コンビニで電子マネーを購入し番号を伝えた。返金される予定日に返金がなかった。

■連絡はしないでください！

無料の動画を見ていたり年齢確認ボタンを押したりすると、突然『登録完了』となり、慌てて連絡すると料金を請求される手口です。『退会はこちら』『誤作動の人はこちら』などの案内があっても、決して連絡しないでください。

■新たな請求の可能性もあります！

『会員登録が完了しました』『入会ありがとうございます』と表示されても契約成立しているとは限りま

せん。安易に連絡したり、料金を支払うことで、個人情報や収奪された、新たな請求メール等が届く場合があります。

■支払わないでください！

事業者にお金を支払ってしまうと取り戻すことは困難です。相手に何を言われても慌てて支払わないでください。

おかしいな、困ったと思ったら、早めにご相談して下さい。
相談は無料で秘密は厳守します。



◎新温泉町消費生活センター

（町民センター内）

▽相談受付 月～金曜日

（祝日、年末年始を除く）

▽連絡先 TEL 92-2070（直通）

未来へ“つなぐ” 地域の宝もの

文化財に関わる新温泉町民の輪を広げ、また、子どもから大人までの幅広い年代の方に興味・関心を深めてもらうため、町内に数多く分布する文化財を隔月で紹介します。

第18回 大杉神社の大ヒノキ

問合せ 生涯教育課 文化財室 TEL 8 2 - 4 4 9 0

新温泉町久斗山地区はかつて砂鉄の産地としてにぎわった地域であり、周辺には製鉄を行う多くのたたら場が存在しました。大杉神社は集落の南側に位置し、林業の神様として全国的に祀られている五十猛命（イソタケルノミコト）を祭神としています。神社がいつからあるのかは不明ですが、製鉄には燃料として多くの木炭などの燃料を必要とすることから、生活の糧として山と深く関わる人々から厚い信仰を受けてきたと思われます。大杉神社本殿の裏手には太く巨大な木がそびえたっています。この「大ヒノキ」は幹回りが約6.2m、樹高は約40mと13階建てビルに相当し、兵庫県内では最大級の大ヒノキであります。かつては根元から二本の木が伸びていましたが、昭和12年の台風でうち1本が倒れてしまったそうです。大ヒノキの樹齢は800年とも千年とも言われており、これからは久斗山地区のシンボルとして集落を見守っていく事でしょう。



(昭和40年3月16日 県指定天然記念物)



麒麟のまち インフォメーション 第42回 香美町

オープン予定は12月20日(土)！

〈ハチ北高原スキー場〉

関西随一の雪質と、関西最長・全長約4,000mのロングコースを誇る「ハチ北高原スキー場」。初心者から上級者まで楽しめる11コースに加え、隣接する「ハチ高原スキー場」との共通リフト券で、全25コースが滑走可能です！

キッズパークや初心者エリアも充実しており、ファミリーにも大人気です。

【問合せ】ハチ北観光協会

TEL (0796) 96-0732

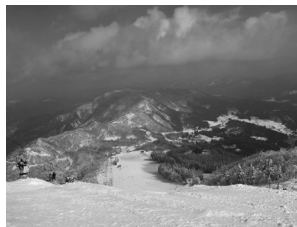

〈スカイバレイスキー場〉

最長3,200mのロングコースが魅力のスカイバレイスキー場。ワイドで開放的な中央グレンデや、のんびりクルージングできる林間コース、安心して雪遊びができるキッズグレンデがあり、ボードパークではアイテムが充実しているので初心者から上級者まで楽しめます。

また、毎週金曜日の「レディースデー」や毎日実施される「ビギナー 30分無料レッスン」も大好評です。

隣接するハイパーボウル東鉢との共通リフト券でワイドに楽しめますので、ぜひお越しください。

【問合せ】スカイバレイスキー場

TEL (0796) 96-0375



次回、鳥取市へ！

まちの求人案内

—情報提供元— ハローワーク香住 TEL (0796) 36-0136

※求人への応募にはハローワークの「紹介状」が必要です。

令和7年11月7日現在

(常 用)

事業所名	職種	年齢	賃金(千円)
(町内全域)			
㈱シルバーサポートジャパン	福祉美容師・福祉美容師	不問	250～500
㈱ダイワセキュリティ鳥取	警備員	18以上	194～216
日本テクノ(株)	電気主任技術者(嘱託)	60以上	310～330
	電気主任技術者	64以下	313～359
(浜坂地域)			
グループホームありがとう	介護員	18～70	178
㈱ウィンラボ	障がい者支援員(嘱託)	不問	178～191
㈱織戸組	建設現場作業員(見習可)	不問	174～275
門協会計事務所	会計事務所業務(急募)	不問	198～300
山陰造園土木(株)	土木施工管理(経験者)	59以下	300～400
	土木施工管理(未経験者)	59以下	220～300
	土木作業	59以下	210～280
㈱ジオデザインワークス	測量業務	59以下	190～300
石匠 眞心庵	石材施工員	20～59	183～245
㈱たじみや	食品工場生産管理	18～40	230～350
(有)西浦建築	営業職(住宅・不動産)	64以下	200～380
	建築現場管理	18～64	200～400
㈱大有工舎	注文住宅の設計デザイン	59以下	299～332
	経理業務	40以下	246～268
	経理業務(経験者)	59以下	278～300
	企画営業	59以下	297～343
	企画営業(未経験者)	40以下	263～297
たじま農業協同組合	看護師(七釜デイスサービス)	不問	241～257
	看護師(七釜デイスサービス)	59以下	248～290
日興建設(株)	土木作業員	40以下	192～253
ツリーコネクション	樹木伐採など	45以下	204～306
㈱ニコス	現場技術・設計助手	不問	250～350
(有)松本電気商会	電気設備工事	59以下	200～250
㈱マルワ水産運輸	食品配送(長距離)	64以下	380～640
水田建設(株)	土木作業員	64以下	200～285
㈱森昌食品	ゆばの製造	64以下	185～250
守山石油(株)	販売員	64以下	201～260
(有)山米鮮魚	インターネット関連業務	40以下	200～250
㈱ヤマグチ	配管工(見習可)	64以下	202～250
(有)山本工務店	現場作業員(未経験可)	45以下	193～322
(有)ラッキー美容院	美容技術一般	62以下	184～250
㈱リフティングブレン	軽作業(未経験可)	不問	193
(温泉地域)			
(同) いなば	交通誘導ナビゲーター	18～59	194～237
㈱井筒屋	客室担当スタッフ	60以下	243～248
	販売接客スタッフ	60以下	193～198
㈱コメリ	販売・店舗運営職	35以下	204～233
(有)済木電気	掘削建柱・保安伐採	20～45	185～300
全但バス(株)	路線バス運転手(嘱託)	18以上	187～199
	総合事務職	18～64	199～208
	洗車員	18以上	192
㈱ニシムラ百貨店	接客販売	59以下	189
(同) ハートフル	看護師	不問	280～400
特別養護老人ホーム ゆむら	調理員(賞与あり)	不問	183
	介護職(嘱託)	不問	189～250
社会福祉法人 徳和会	看護職(嘱託)	不問	247～292
	介護職	不問	194～260
温泉・魚と屋	フロント業務全般	64以下	230
湯村温泉 とみや	フロント業務全般	64以下	230
㈱みさき	営業	30以下	230～250
湯村温泉 ゆめ春来	フロント・フロア	59以下	201
湧泉の宿 ゆあむ	レストランスタッフ(急募)	44以下	228～250
	フロント(急募)	44以下	228～250
	施設整備・清掃など(急募)	44以下	228～250

(パート)

事業所名	職種	年齢	時給(円)
(町内全域)			
㈱シルバーサポートジャパン	福祉美容師・福祉美容師	不問	1,800～2,500
㈱ダイワセキュリティ鳥取	警備員(日勤)	60以上	1,188～1,250
	警備員	18以上	1,188～1,250
㈱但馬銀行	窓口業務	不問	1,120～1,300
たじま農業協同組合	訪問介護員	不問	1,517～2,617
(浜坂地域)			
アイガモの谷口	作業員	不問	1,116
㈱織戸組	調理補助及び接客業務	不問	1,116～1,200
門協会計事務所	会計事務所業務	不問	1,150～1,300
グループホームありがとう	介護員(夜勤専属)	不問	1,116
	介護員	18～70	1,116
ケービックス西日本(株)	図書館館内清掃	不問	1,120～1,200
たじま農業協同組合	介護員(七釜デイスサービス)	不問	1,273
	看護師(七釜デイスサービス)	不問	1,701
NPO法人 にーず	看護職	不問	1,300～1,300
	介護職	70以下	1,116～1,150
浜坂七釜温泉病院	看護師・准看護師	不問	1,450～1,500
㈱マル海渡辺水産	フロアスタッフ(土日祝のみ)	64以下	1,200～1,300
	フロアスタッフ	64以下	1,125～1,200
㈱マルワ渡辺水産	レジ係	64以下	1,120～1,200
(有)山米鮮魚	インターネット関連業務(急募)	59以下	1,116～1,200
	販売および加工員(急募)	59以下	1,116～1,200
(温泉地域)			
アイケー電機(株)	電管用機器の製造	不問	1,120
	電管用機器の製造(週3日)	不問	1,120
㈱朝野家	旅館(夕食出し)	不問	1,250～1,625
	旅館(朝食出し・客室清掃)	不問	1,250
	洗い場係(朝食分)	64以下	1,116
	客室清掃係	64以下	1,116
	洗い場係	64以下	1,180～1,475
㈱井筒屋	宴会場設営・布団敷き	不問	1,116
	販売接客スタッフ	不問	1,116～1,120
ゴダイドラッグ湯村店	接客販売など	不問	1,116
㈱コメリ	店長代行者候補	不問	1,131～1,492
NPO法人 Comforyou	障がい福祉サービス	不問	1,116
ケービックス西日本(株)	食器洗浄(湯村井筒屋)	59以下	1,120～1,220
	ホテル内清掃他	59以下	1,120～1,220
全但バス(株)	宿直専従員(嘱託)	18以上	1,116
社会福祉法人 徳和会	看護師	不問	1,425～1,625
㈱ニシムラ百貨店	接客販売(飯坂 荒瀬前)	59以下	1,116
温泉・魚と屋	ナイトフロント	18以上	1,600～2,000
湯村温泉 とみや	接客係(短時間)	64以下	1,200
	守衛係(急募)	18～64	1,333～1,600
	客室業務全般	64以下	1,120～1,400
	ナイトフロント(急募)	18～64	1,600～2,000
湧泉の宿 ゆあむ	宿泊課スタッフ(急募)	不問	1,120～1,200
	レストランスタッフ(急募)	不問	1,120～1,200
	施設課スタッフ(急募)	不問	1,120～1,200
	接客調理補助(急募)	不問	1,200



← ハローワーク香住の
ホームページはこちら

サンシーホール浜坂では、ハローワークから定期的に求人情報が届き、閲覧ができます。

▼開館時間 午前8時30分～午後8時(※土・日・祝日は休館)

▼問合せ サンシーホール浜坂 TEL 82-1735

新温泉町文化会館だより

問合せ 新温泉町文化会館 Tel 82-3328

第13回文化会館観月会を開催

文化会館では、毎年、中秋の名月にあわせて観月会を実施しています。文化会館では現在、6教養講座教室で42名の教室生が活動していますが、教室生の交流を主目的とした文化会館観月会を10月6日(月)に開催し、30名の方に参加いただきました。

午後6時30分に開会した観月会は、人権学習でスタートしました。今回の学習テーマは「無縁社会と家族～生きること つながること～」で人権ビデオ『ヒーロー』を視聴しました。

お茶席では、最初に「お点前のいただき方」を茶道教室講師にご指導いただき、その後、講師が見守るなか、着付け教室講師に着付けをしていただいた茶道教室生の方々にお点前をしていただきました。

お点前は「点茶盤にて平点前」、茶道具は、茶碗は「絵唐津：13代中里太郎衛門」「秋草に芒の絵」「兎：鳥獣戯画」など、棗は「春秋棗：陽斎」、茶杓は「沖縄民芸茶杓」、床飾りとして、「和敬清寂：寿福寺：松涛泰宏」を飾り、大変厳かな雰囲気の中味わい深いお茶をいただくことができました。

珈琲席では、焙煎珈琲教室生が、会場内でグアテマラ、キリマンジャロ、コロンビアの3種の生豆を焙煎しました。香り豊かな曳きたての珈琲は大変美味しくいただくことができました。生け花は、生け花教室講師に、リンドウ、孔雀草、ワレモコウ、山にしきの4種の花材を使って初秋を感じさせる「秋の野山」をイメージした作品を生けていただきました。

つまみ細工教室講師には、丹後ちりめんを使用し「満月を背に餅をつく兎」を制作していただきました。

料理教室講師と教室生には十五夜にちなんで、15個のお団子を三宝に積み上げたお月見団子、今秋に収穫された薩摩芋、クルミ、里芋、栗・かぼちゃをお供えし、お茶席菓子には抹茶羊羹、珈琲のお供としてクッキーを作っていただきました。

教室生の手作りによる観月会は教室生同士が交流を深め、心が癒えるすばらしいひと時になりました。

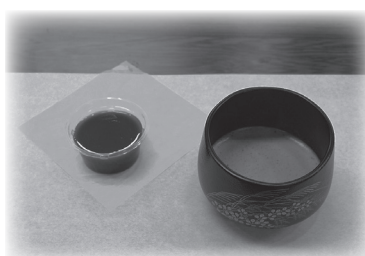

DVD「ヒーロー」を視聴

社会から孤立している人が増えてきている実態を踏まえ、こうした社会状況に対し私たちにできることは…。地域社会と縁を持たなかった行男は、あるきっかけから近所の高齢者や家族と関っていきます。そうした体験の中で、自分の家族との絆も深めていきます。

「無縁社会」の中で、地域で起こる人権問題に対し、傍観者としてではなく主体的に行動することにより、新たな地域のつながりを結んでいく大切さを実感するためのドラマです。

野草散歩 (180)



ミヤマイラクサ
(イラクサ科)

山野を歩きながら植物遊びを楽しんでいると、時に不覚をとることがあります。草の中には微細な刺を持つものもあり、気づかないまま掴んでしまったります。痛い思いは一瞬で消えることもあれば、いつまでも痛痒さが治まらなかつたり、傷跡が化膿したりすることもあるので気を付けなければなりません。このミヤマイラクサ（深山刺草）も、触れると痛痒さがしばらく続く、注意が必要な野草です。

分布は北海道南部から九州までで、山深い湿気のある暗がりなどに自生しています。日本の固有種でもあるイラクサ科の多年草で、草丈は80～150cm、全草に細かな刺毛が密生しています。これにはヒスタミンなどの毒成分が含まれており、触れると先端が折れて皮膚などに食い込むので、痛みや痒みがしばらく続きます。雌雄同種で雌花は6月頃、先端から数本の穂状の花柄を出し、花柄上にまばらな雌花を付け、雄花はその下の葉脇から多数出ます。花は1mmに満たない微細な白い小花が数個ずつ付きますが、緑がかった萼に白い点状の花が付くので、一見して花とは見えない姿です。葉は互生し、大きくほぼ円形で長さ8～20cm、葉先は長く尾のように伸び、粗い鋸歯縁となっています。

芽出しは春早く柔かな茎を伸ばします。これは古くから、特に東北地方などで、山菜として親しまれてきたようです。記述によると、芽出しからすでにヒスタミンなどの毒を含むが、熱を加えると毒は消えるので危険はないということです。しかし、多少は残るので、大量に食するのは危険であるとのこと。

文・写真 中澤 博子さん

国民年金からのお知らせ

「社会保険料（国民年金保険料）
控除証明書」が発行されます
～年末調整・確定申告まで大切に保管を！～

国民年金保険料は所得税法及び地方税法上、健康保険や厚生年金などの社会保険料を納めた場合と同様に、社会保険料控除としてその年の課税所得から控除され、税額が軽減されます。

控除の対象となるのは、令和7年1月1日から令和7年12月31日までに納められた保険料の全額です。過去の年度分や追納された保険料も含まれます。

また、ご自身の保険料だけではなく、ご家族（配偶者やお子様等）の負担すべき国民年金保険料を支払っている場合、その保険料も合わせて控除が受けられます。

なお、本年中に納付した国民年金保険料について、社会保険料控除を受けるためには、年末調整や確定申告を行うときに、保険料を支払ったことを証明する書類「社会保険料（国民年金保険料）控除証明書又は領収書」の添付が必要となる場合があります。

日本年金機構から次のスケジュールで「社会保険料（国民年金保険料）控除証明書」を対象者宛に送付します。

対象者		送付時期	
①	1月1日から9月30日までの間に国民年金保険料を納付された方	郵送	10月下旬から11月上旬にかけて
②	①のうち、「ねんきんネット」で事前に電子送付希望登録した方	電子送付	10月中旬から下旬にかけて
③	10月1日から12月31日までの間に国民年金保険料を納付された方（①の対象者を除く）	郵送	令和8年2月上旬
④	③のうち、「ねんきんネット」で事前に電子送付希望登録した方	電子送付	令和8年1月下旬

税法上とても有利な国民年金は、老後はもちろん不慮の事故など万一のときにも心強い味方となる制度です。保険料は納め忘れのないようキチンと納めましょう。

「社会保険料（国民年金保険料）控除証明書」は、e-Taxで利用できる電子版の交付も行っており、簡単に確定申告ができる電子版を推奨しています。マイナポータルからの「ねんきんネット」にログインし、電子送付希望の登録をすると、マイナポータルの「お知らせ」で電子版を受け取ることができます。（希望の登録をすると郵送がされなくなります。）

－問合せ－

日本年金機構豊岡年金事務所 TEL(0796)22-0948
(受付時間：午前8時30分～午後5時15分)

I N F O R M A T I O N

わがまち“新温泉”

くらしの情報

ご案内

浜坂先人記念館以命亭

第23回美方郡防火ポスター展

美方郡内の小中学生が描いた防火ポスター約50点を展示します。

▼とき 12月17日(水)～22日(月)

午前9時～午後5時

▼入館料 無料

企画展「七釜屋森家の人々」

七釜屋森家の歴代当主たちが残した書画、文書ほか特別展示として森家の正月飾りの展示を行います。

▼とき 11月29日(土)～12月14日(日)

午前9時～午後5時

※最終日は午後1時まで

▼入館料 無料

ーところ・問合せー

浜坂先人記念館以命亭

Tel 82-4490

※毎週木曜日は休館日

八田コミュニティセンター

みんなが つなぎ

つながる アート展

障がいのある方々の文化芸術の推進活動として「みんなが つなぎ

つながる アート展」を開催します。

▼とき 12月3日(水)～10日(水)

午前9時～午後4時30分

※開催初日は午後1時～

※最終日は午後2時まで

▼内容 障がいのある方々の文化芸術推進活動として、町内文化祭に出展された美術作品など、100

点を展示

▼入場料 無料

奥八田の人々と風景

中谷照行写真展

日本山岳写真協会関西支部会員であり、但馬の山々を知り尽くしその魅力を写真で表現されている中谷照行さん(豊岡市日高町)が、「奥八田の人々と風景」をテーマとした写真展を開催します。

▼とき 12月12日(金)～26日(金)

午前9時～午後4時30分

※最終日は午後3時まで

▼入場料 無料

ーところ・問合せー

八田コミュニティセンター

Tel 93-0888

※毎週月曜日は休館日

第33回 人とひとつをつなぐ

文化会館文化祭

人権学習の発表、作品展示、お茶席・焙煎珈琲、バザーなどを行います。ご家族、ご近所お誘いあわせのうえご来館ください。

▼とき 12月7日(日)

午前9時～午後2時

◇作品出展のご案内

どなたでも作品や所蔵品等を出品していただき、文化祭を盛り上げ

ていただきますようお願いいたします。

▼出品受付期限

12月4日(木)

※作品の搬入・搬出は出品者対応。

◇バザー券について

各種バザー券の販売は、文化会館で行います。詳しくは、お問い合わせください。

▼ところ・問合せ・受付

文化会館 Tel 82-3328

第6回人権セミナー

▼とき 12月4日(木)

午後6時30分～8時

(受付は午後6時～)

▼ところ

町民センター 2階集会室

▼テーマ 災害と人権

▼演題

「一人ひとりを大事にする 災害対応」災害ケースマネジメントのポイント」

▼講師

芦屋西宮市民法律事務所
弁護士 津久井 進氏

▼問合せ

人権推進室(文化会館内)
Tel 82-3328

お知らせ

スマホ教室・相談会

▼とき

12月1日(月)、3日(水)

▼ところ

居組地区公民館

▼内容・時間

- ①スマホ教室(午前9時～10時)
インターネットを使う
- ②スマホ相談会(午前10時～正午)
一人ひとりの悩みに寄り添います
- ③スマホ教室(午後1時～2時)
アプリを楽しもう
- ④スマホ相談会(午後2時～4時)
一人ひとりの悩みに寄り添います
- ※事前申込みは不要で、①～④のどこでも参加可能です。

▼持ち物

お手持ちのスマホ・携帯電話
(スマホ貸出可)

▼問合せ

企画課 DX・情報推進係
TEL 82-5624

年金相談

日本年金機構豊岡年金事務所の職員が年金について相談に応じます。

年金加入、受給に関すること、何でも気軽に相談ください。完全予約制のため、事前に豊岡年金事務所に予約ください。

※ご予約については1か月前から受けています。

▼とき 令和8年1月20日(火)

午前10時から正午、午後1時～4時

▼ところ

浜坂多目的集会施設 小会議室

▼予約・問合せ

日本年金機構豊岡年金事務所
午前8時30分～午後5時15分
(週の初日は午後7時まで延長)
TEL(0796) 22-0948
(ナビダイヤル1番→ナビダイヤル2番)

募集

令和7年度第3回

兵庫県警察官採用試験

▼採用予定人員

◇一般区分A(令和8年3月までに大学院を修了見込みまたは4年制大学を卒業見込みの人)
男性6名・女性5名

◇一般区分B(令和8年3月までに短期大学または高等学校等を卒業

見込みの人)

男性10名・女性10名

◇キャリアアップル区分A(連続した2年以上の職務経歴を有し、4年制大学を卒業または4年制大学を令和8年3月までに卒業見込みの人)

男性10名・女性5名

◇キャリアアップル区分B(連続した2年以上の職務経歴を有し、A区分以外の人)

男性10名・女性5名

▼受付期間 12月10日(水)～令和8年1月5日(月)

▼申込方法 インターネットのみ

▼試験日 令和8年1月17日(土)

▼問合せ

兵庫県警察官採用センター
TEL 0120-1145-314
美方警察署
TEL 82-0110

※受験資格等の詳細事項については、
県警ホームページをご覧ください。



詳細はこちらから



公立浜坂病院からのお知らせ

12月耳鼻咽喉科担当医表

公立浜坂病院 TEL 82-1611

月 日	医師名	専門分野	診療時間
12月2日(火)～12月5日(金)	篠田 裕一郎	腫瘍	・火～木曜日は 午前・午後 ・金曜日は 午前のみ
12月9日(火)～12月10日(水)	春名 威範	副鼻腔炎・アレルギー疾患	
12月11日(木)～12月12日(金)	河野 修二	耳	
12月16日(火)～12月19日(金)	大田 重人	顔面神経・めまい	
12月23日(火)～12月26日(金)	中村 匡孝	頭頸部腫瘍	



◆兵庫医科大学耳鼻咽喉科の先生方です。
変更がある場合はご了承ください。

I N F O R M A T I O N

子育てランド（12月）

	浜坂子育て支援センター TEL82-4152		温泉子育て支援センター TEL92-1095	
利用時間	午前9時～11時30分、午後1時～3時		午前9時～11時30分、午後1時～3時	
日にち	行事予定	午後	行事予定	午後
1日(月)	わくわくひろば		クリスマスツリーの飾りつけ	
2日(火)	わくわくひろば		ベビーマッサージ（要予約）	
3日(水)	健康講座 3B体操（要予約）		大きくなったかな？	
4日(木)	わくわくひろば		なかよしひろば	
5日(金)	わくわくひろば		なかよしひろば	
8日(月)	わくわくひろば	休	なかよしひろば	
9日(火)	わくわくひろば		お話の会「紙ふうせん」（午前11時～）	
10日(水)	子育て講座 読み聞かせについて（要予約）		なかよしひろば	
11日(木)	わくわくひろば		なかよしひろば	
12日(金)	わくわくひろば		なかよしひろば	
15日(月)	わくわくひろば		0・1・2歳児との交流会	
16日(火)	わくわくひろば		お話の会「紙ふうせん」（午前11時～）	
17日(水)	わくわくひろば		なかよしひろば	
18日(木)	わくわくひろば	休	なかよしひろば	
19日(金)	10・11・12月生まれ誕生会、クリスマス会（要予約）		なかよしひろば	
22日(月)	わくわくひろば		なかよしひろば	
23日(火)	わくわくひろば		クリスマス会（要予約）	
24日(水)	わくわくひろば		なかよしひろば	
25日(木)	わくわくひろば		なかよしひろば	
26日(金)	わくわくひろば	休	なかよしひろば	

※浜坂子育て支援センターの「わくわくひろば」、温泉子育て支援センターの「なかよしひろば」は未登録の方や妊婦の方にもご利用いただけます。

※登録は随時受け付けています。

※都合により日程を変更することがあります。



まちの子育てひろば（12月）

ひろば名	とき	ところ	内容	申込期限	申込先
諸寄まちの子育てひろば	24日(水) 午前10時～	明星認定こども園	クリスマス会	申込不要	明星認定こども園 TEL 82-4831
大庭まちの子育てひろば	18日(木) 午前10時～	大庭認定こども園	みんなでメリークリスマス!!	15日(月)	大庭認定こども園 TEL 82-1239
いちごくらぶ	20日(土) 午前10時～	浜坂東小学校体育館2階 ミーティングルーム	クリスマス会と いずみ食堂	15日(月)	いちごくらぶ TEL 080-8525-5093
紙ふうせん	9日・16日(火) 午前11時～	温泉子育て 支援センター	絵本の読み聞かせ	申込不要	新温泉町社協地域福祉課 TEL 92-1866

豊岡聴覚特別支援学校 幼稚園入学幼児募集

本校幼稚園では、令和8年4月1日現在で3歳から5歳までの幼児若干名を募集します。

▼募集対象

聴覚に障がいのある幼児

▼願書受付期間

令和8年1月9日(金)～16日(金)
午前9時～午後4時

※土・日・祝日を除く

▼入学選考会

令和8年2月3日(火)
午前9時30分～11時

※出願を希望される方は必ず事前にご連絡ください。

▼問合せ

兵庫県立豊岡聴覚特別支援学校
豊岡聴覚支援センター
Tel(0796) 22-2114

青少年新春かるた大会

家庭や学校、地域での和やかな心の交流を図ると共に、古歌や郷土の良さに関心を持つことにより町民の情操を深めるため、かるた大会を開催します。

▼とき 令和8年1月10日(土) 午前9時～

▼ところ 夢ホール

▼対象 町内在住の小中学生

▼競技方法等

①「小倉百人一首」

◇種目 チラシ(個人戦)、源平(ペア)※出場は1種目のみ

◇部門 小学4、5、6年生の部、中学生の部

②「新温泉町地域かるた」

◇部門 小学1～3年生の部(混合で対戦)

▼申込期限 12月8日(月)

▼申込み・問合せ

温泉公民館
Tel 92-1870



加藤文太郎記念図書館

KATOBUNビブリオ バトル2025観戦者

加藤文太郎記念図書館では、美方郡・岩美町内の中・高校生による好きな本の魅力を紹介し合う書評合戦を開催します。あなたの一票がチャンプ本を決定します!ぜひ観戦ください。

▼とき 12月14日(日)
午後1時30分～4時

▼ところ 加藤文太郎記念図書館

▼募集人数

一般観戦者20名(中学生以上)

▼申込期限 12月10日(水)

※定員になり次第締め切ります。

▼申込み・問合せ

加藤文太郎記念図書館
Tel 82-5251

上山高原ふるさと館

正月飾りつくり

手作りのしめ縄で正月を迎えましょう。

▼とき 12月7日(日)
午前9時～正午

▼ところ 上山高原ふるさと館

▼参加費 大人1500円

小学生以下1000円

▼定員 10名(先着順)

▼申込期限 11月29日(土)

門松つくり

▼とき 12月14日(日)

午前9時～11時

▼ところ 上山高原ふるさと館

▼参加費 大人2500円

▼定員 10名(先着順)

▼申込期限 12月6日(土)

朝市・感謝デー

一年の締めくくりに感謝を込めて、ぜひの無料サービスと、抽選で特産品が当たる福引会を行います。

▼とき 12月21日(日)

午前8時30分～10時

▼内容 野菜販売 他

▼ところ 上山高原ふるさと館

―問合せ・申込み―

上山高原ふるさと館
Tel 99-4600



12月の各種相談

	日	時 間	場 所	問合せ
行政相談	3日(水)	午前9時～11時30分	町民センター	総務課 総務係 TEL 82-3111
	17日(水)		サンシーホール浜坂	
人権相談	3日(水)	午前9時～10時30分	文化会館	総務課 総務係 TEL 82-3111
			町民センター	
身障相談	17日(水)	午後1時30分～3時30分	保健福祉センターすこやか～に	福祉課 福祉係 TEL 82-5622
就労相談	4日(木)	午後1時～4時	サンシーホール浜坂	若者サポートステーション豊岡 TEL (0796)34-6333
起業相談	11日(木)	午前9時～11時30分	サンシーホール浜坂	サンシーホール浜坂 TEL 82-1735
	25日(木)	※予約制(相談日の2日前の午後5時までに予約)		
生活困窮相談	2日(火)	午前10時～正午	保健福祉センターすこやか～に	自立相談支援センターひょうご TEL 070-6548-8884
		午後1時～3時	サンシーホール浜坂	
	16日(火)	午前10時～正午	サンシーホール浜坂	
		午後1時～3時	保健福祉センターすこやか～に	
法律相談	20日(土)	午後1時～4時	豊岡市民プラザ※12月は町内での開催はありません	兵庫県司法書士会但馬支部 TEL (0796)23-7817 ※相談会受付専用(平日のみ)
		司法書士による無料法律相談 ※予約制(相談日の2日前の午後5時までに予約)		
土地家屋相談	20日(土)	午後1時30分～4時	豊岡市民プラザ	兵庫県土地家屋調査士会但馬支部 TEL (0796)42-4734
		土地家屋調査士による無料相談 ※予約制(相談日前日の午後5時までに予約)		

※相談場所が2会場あるものは、都合のよい会場(相談日)を利用ください。

12月の行事予定

日	時 間	行 事 名	会 場	担当課・室
4日(木)	午前9時30分～	宇都野学園 定例講座	浜坂多目的集会施設	生涯教育課
	午後6時30分～	第6回人権セミナー	町民センター	人権推進室
7日(日)	午前9時～	人とひとをつなぐ文化会館文化祭	文化会館	人権推進室
	午前9時～	正月飾りづくり	上山高原ふるさと館	商工観光課
	午前10時～	ちょっと早めのクリスマス(※2回目は午後1時30分～)	県立但馬牧場公園	牧場公園課
11日(木)	午前8時～正午	浜坂温泉排泥	浜坂地区	上下水道課
13日(土)	午前10時～	但馬牛でのローストビーフ作り	県立但馬牧場公園	牧場公園課
14日(日)	午前9時～	門松づくり	上山高原ふるさと館	商工観光課
20日(土)	午後2時～	クリスマスおはなし会	加藤文太郎記念図書館	生涯教育課
21日(日)	午前10時～	クリスマスケーキづくり(※2回目は午後1時30分～)	県立但馬牧場公園	牧場公園課
	午前8時30分～	朝市・感謝デー	上山高原ふるさと館	商工観光課
24日(水)	午後1時30分～	シン・温泉検定	町民センター	おんせん天国室

まちのうごき

10月1日～10月31日届出分 (敬称略)
(届出の際に申し出のあった方のみ掲載しています)

うぶごえ

住 所	氏 名	保護者	出生日

ご冥福をお祈りします

住 所	氏 名	年 齢	死亡日

ご結婚おめでとう

住 所	夫婦の氏名	届出日

愛の献血

ご協力をお願いします。

献血は、輸血を必要とする人にとっては文字どおり『命のきずな』です。皆さんのご協力をお願いします。特に冬場は風邪ひきなどで献血者が減少する傾向にあり、献血者の確保が重要な課題となっています。大切な命を救う献血に皆さんのご協力をお願いします。

実施日	会場	受付時間
12月23日 (火)	浜坂多目的 集会施設	午前10時～ 11時30分 午後0時45分～ 4時

▼対象

16歳～65歳の方
(65歳以上の方は60～65歳の間に献血をしたことのある方)

※献血手帳をお持ちの方は持参してください。
また、マイナ保険証や運転免許証など身分証明書を持参してください。

▼問合せ

健康課 健康推進係(すこやか～に内)
TEL 99-2940

固定資産税第3期

納期限 12月25日(木)

※口座振替でない方で納付書をお持ちでない方は、
税務課で発行しますのでご連絡ください。

税務課 TEL 82-3113

●まちのうごき●

11月1日現在

	推計人口	住民基本 台帳人口	前月比 増 減
総人口 (人)	11,812	12,522	(-12)
男 (人)	5,617	5,997	(-4)
女 (人)	6,195	6,525	(-8)
世帯数(世帯)	4,837	5,545	(-2)

▼推計人口

直近の国勢調査の人口を基礎に、住民基本台帳の移動数を加減し、町内に居住していると推計される人口

▼住民基本台帳人口

住民基本台帳に届出により記録されている町民の数

年末年始(12/29～1/3)の主な公共施設等の営業状況

施設名	12月			1月			年末年始前後の 営業日の変更等
	29日(月)	30日(火)	31日(水)	1日(木)	2日(金)	3日(土)	
役場・温泉総合支所	休み（死亡届等の受付は行います）						
浜坂多目的集会施設	休　　み						
ユートピア浜坂 (TEL 82-5080)	10:00～22:00		10:00～ 21:00	10:00～ 21:00	10:00～21:00		受付は閉館の30分前まで 1月6日（火）は臨時休館
七釜温泉ゆ～らく館 (TEL 83-1526)	9:00～22:00		9:00～ 21:00	10:00～21:00			受付は閉館の45分前まで
浜坂海岸レクリエーションセンター (TEL 82-0932)	休　　み						
薬師湯（TEL 92-1081）	9:00～21:00			9:00～20:00			受付は閉館の30分前※まで （※1月1～3日は1時間前まで）
リフレッシュパークゆむら (TEL 92-2002)	10:00～19:00			10:00～ 18:00	10:00～19:00		受付は閉館の30分前まで
夢千代館 (TEL 99-2300)	9:00～18:00						
健康公園 (TEL 92-1713)	9:00～18:00						
ログハウスカナダ (TEL 92-2777)	通常どおり営業（予約状況はお問い合わせください）						
但馬牧場公園 (TEL 92-2641)	9:00～17:00 （動物舎への出入りは9:00～12:00、13:00～16:00）						
杜氏館（TEL 92-2000）	10:00～15:00		休　　み		10:00～15:00		
加藤文太郎記念図書館 (TEL 82-5251)	休　　み						
浜坂先人記念館「以命亭」 (TEL 82-4490)	休　　み						
山陰海岸ジオパーク館 (TEL 82-5222)	休　　み						
まち歩き案内所「松籟庵」 (TEL 80-1126)	9:30～ 17:30	休　　み				9:30～ 17:30	
道の駅「山陰 海岸ジオパーク 浜坂の郷」 TEL 80-9010	（直売所、肉のたじま屋）	9:00～17:00		9:00～ 15:00	休み	9:00～17:00	1月4日（9:00～17:00）
	（たじま屋食堂）	9:00～16:00		9:00～ 15:00	休み	9:00～16:00	1月4日（9:00～16:00）
	（春来そばてっぺん）	11:00～16:00		11:00～ 20:00	休み	11:00～15:30	1月4日（11:00～15:30）
八田コミュニティセンター おもしろ昆虫化石館 TEL 93-0888	休　　み						
上山高原ふるさと館 (TEL 99-4600)	休　　み					9:00～ 17:00	
クリーンパーク北但 (TEL 0796-21-9110)	8:30～16:30		休　　み				
リサイクルセンター (TEL 82-1571)	休　　み						
美西浄化センター (TEL 82-1571)	休　　み						
消費生活センター (TEL 92-2070)	休　　み						
公立浜坂病院 (TEL 82-1611) ㊥は、日直、当は、当直 ※診療科は変更の可能性あり	休　　診						※必ず事前に電話連絡 をお願いします。 診察は午前9時から 午後10時まで。
	㊥ 総合診療科	㊥ 総合診療科	㊥ 総合診療科	㊥ 総合診療科	㊥ 総合診療科	㊥ 総合診療科	
	当 総合診療科	当 総合診療科	当 総合診療科	当 総合診療科	当 総合診療科	当 外科	
歯科診療所（TEL 92-0140）	休　　診						
照来診療所（TEL 92-1080）	休　　診						
八田診療所（TEL 93-0001）	休　　診						

岸田川駅伝競走大会



10月19日、「第16回岸田川駅伝競走大会」を開催し、浜坂県民サンビーチを発着点とする周回コースで、小学生から一般まで全45チームが健脚を競いました。

時折小雨が降るあいにくの天候でしたが、沿道からの大きな声援と温かい拍手の中、選手たちは懸命にタスキをつなぎ、大会に向けて続けてきた練習の成果を出し切りました。

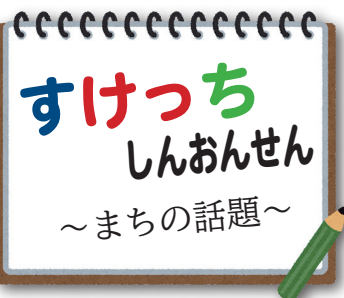

レコード屋大賞



世界的にも希少なレコード針の生産地として、レコード文化の継承を目的に新設した「第1回新温泉町レコード屋大賞」の表彰式を11月3日に薬師湯前広場で行いました。「温」をテーマに募集した珠玉のレコード作品とエピソードには全国から162点の応募があり、幼少期から家族で新温泉町を訪れる際によく聴いた思い出の一枚として小田和正さんのアルバム「そうかな」を選んだ花畑拓海さん（西宮市）が大賞を受賞しました。表彰式後にはラジオの公開録音を行い、スペシャルパーソナリティーのばんばひろふみさんらが軽快なトークを展開。受賞作や名曲などをレコードで紹介し、会場は温かい音色と楽しい語りに包まれました。

松葉ガニシーズン到来

↓解禁時刻に合わせて出港

↓熟練した技術で細かく丁寧に選別



↑活気にあふれる市場内

↑高級ブランドの「煌星」に認定

11月5日午後10時ごろから、浜坂漁協に所属する底曳網漁船13隻（浜坂漁港7隻、諸寄漁港6隻）が家族や関係者などに見送られながら一斉に出港しました。

6日午前0時の解禁とともに漁を開始し、同日正午から浜坂漁協のせり市場で初競りが行われました。

初日の水揚げ量は、オス・メス合わせて約8.5トで昨年を上回り、オスの資源量が回復傾向であるということで今後に期待ができる水揚げとなりました。競りは夕方近くまで行われ、市場内は漁業関係者や仲買人の威勢のよい掛け声で活気に満ちていました。

また、解禁初日に高級ブランドガニの一つである「浜坂がに煌星（きらぼし）」に2枚が認定され、うち1枚には180万円もの高値が付きしました。

大賑わいの解禁初日とともに、いよいよ冬の味覚の王様のシーズンが到来しました。

米寿祝品温泉プレゼント

米寿祝品として、希望者に対して湯村温泉の温泉を配達する「温泉プレゼント」事業を実施しました。

11月7日には、^{こたにかずお}小谷一夫さん・^{ゆきえ}幸恵さん（丹土）宅へ温泉約200ℓを配達し、ホースで自宅のお風呂へ注ぎました。

温泉をプレゼントされた一夫さんは、「湯村温泉の湯に自宅に入れるのは本当にありがたい。今日は何度も温泉に浸かって楽しみたい」と話していました。



セコガニ給食



毎年恒例の「セコガニ給食」を、11月11日に各小学校で、21日に各中学校で提供しました。

このセコガニは、町内の子どもたちに旬の味覚を味わってもらおうと、浜坂漁業協同組合の船主組織「浜坂機船底びき網漁業協会」から学校給食センターに無償提供していただいたものです。

浜坂西小学校では、低学年の児童も先生に教わりながら一生懸命に身を取り出し、「甘くて美味しい」「家でもよく食べる。毎日でも食べたいぐらい」と満面の笑顔で頬張っていました。

恒久平和祈念式



11月11日、夢ホールで「新温泉町恒久平和祈念式」を行いました。終戦80年を迎える今年度は、ロビーで「平和首長会議原爆ポスター展」も行い、参加した多数の来賓や戦没者遺族などが、戦没者を追悼し、平和への誓いを新たにしました。前半の「戦没者追悼」の部では、戦没者の冥福を祈り、参加者全員で黙とう、献花を行いました。後半の「平和の集い」の部では、ゆむら女声コーラスが平和の歌（唱歌など）を合唱し、平和祈念作文（事前に町内の小・中・高校から募集）の優秀作品の中から3名の児童生徒が発表しました。

【新温泉町ホームページ】



【Facebook】

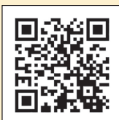

【Instagram】

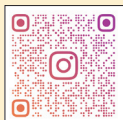

【動画配信サービス】



【LINE】



【今月の野草】ミヤマライクサ



編集・発行／新温泉町役場
（企画課）
ホームページ
電子メール

〒669-6792 兵庫県美方郡新温泉町浜坂2673-1
Tel (0796)82-3111(代) Fax (0796)82-3054
<https://www.town.shinonsen.hyogo.jp>
info@town.shinonsen.lg.jp

「広報しんおんせん」は、環境に優しい
植物油インキで印刷しています。

