

ふるさとの未来へ “つなぐ”

広しんおんせん 報

Shin-onsen Town Public Relations

2025 令和7年
2
vol.233



1月12日、夢ホールで令和7年新温泉町
二十歳のつどいを開催しました。

※詳細は2、3、29ページ

これからの人生、楽しいことばかりではなく、様々な困難や問題に立ち向かうことになるでしょう。私たちはそれらを乗り越えていかなければなりません。改めて成人という自覚を持ち、責任ある発言と行動をとり、社会へ貢献していきます。そして自分らしさを忘れず、新温泉町のぬくもりを思い出しながら、新しい未来に向かって努力し続けていきます。

誓いのことばより披露



令和 7 年新温泉町 は たち 二十歳のつどい



1月12日、夢ホールで令和7年新温泉町二十歳のつどいを開催し、20歳の対象者144名のうち、107名が出席しました。

式典では、出席者を代表して、中村宥翔さんと谷本美菜さんが誓いのことばを述べ、決意を新たにしました。また、門出を祝う「宇都野神社麒麟獅子舞」の披露やタイムカプセルの開封、ふれあい交流会（抽選会）、小中学生時の恩師からのビデオレターの上映などが行われました。



タイムカプセル開封！ 8年前の思いを受け取る

二十歳のつどいの中で、新温泉町商工会青年部が始めたタイムカプセル事業の開封セレモニーが行われました。タイムカプセルには、小学6年生のときに書いた『20歳の自分へのメッセージ』が詰められており、セレモニーでは当時の映像を楽しみました。その後タイムカプセルを開封し、8年の歳月を超えてメッセージを受け取りました。



令和7年度 町県民税・国民健康保険税 申告のお知らせ

問合せ 税務課 TEL 82-3113

令和7年度の町県民税は、前年（令和6年1月1日から令和6年12月31日まで）の所得に基づき課税されます。令和6年分の所得について、3月17日（月）までに申告をお済ませください。

令和6年中に町県民税申告書を提出された方と、令和6年中に18歳になられた国民健康保険加入者には申告書をお送りします。申告書がお手元にない方でも、申告期間中は役場税務課、温泉総合支所窓口で申告書用紙・書き方（手引き）を配布します。また、町ホームページで申告書用紙・書き方（手引き）がダウンロードできますのでご使用ください。

申告が必要な方

令和7年1月1日時点で新温泉町に住民登録があり、次のいずれかに該当する方

- 事業、農業、不動産、雑、配当、一時などの所得がある方
- 給与所得者で、勤務先から新温泉町に給与支払報告書が提出されていない方（提出の有無については勤務先に確認してください。）
- 年の途中で就職または退職して、年末調整をしていない方
- 年末調整済みの給与以外の所得が20万円以下の方（確定申告は不要ですが、町県民税申告は必要です。）
- 公的年金等の収入が400万円以下で、公的年金以外の所得が20万円以下の方（確定申告は不要ですが、町県民税申告は必要です。）
- 前年中に収入はないが、国民健康保険や後期高齢者医療保険に加入している方（軽減判定等の算定に影響しますのでご注意ください。）
- 前年中に収入はないが、所得の証明書の発行が必要な方

申告が不要な方

次のいずれかに該当する方

- 税務署へ所得税の確定申告をする方
 - 勤務先で年末調整をした方で、その勤務先のほかに所得がない方
 - 公的年金収入のみで、医療費控除や生命保険料控除等の控除を受けない方
 - 前年の所得が障害年金・遺族年金・失業給付金・扶助料等の非課税所得のみの方
 - 前年中に収入がない方
- ※前年中に収入がなかった場合、原則申告は不要ですが、国民健康保険や後期高齢者医療保険の算定、所得の証明書を発行する際には申告が必要となりますのでご注意ください。

 **3月17日（月）までに申告書を提出してください。**

（提出先：役場税務課、新温泉町民センター申告会場 / 提出方法：持参、郵送）

▼申告に必要なもの（申告内容により必要とするものは異なります）

- マイナンバーカード（お持ちでない方は通知カード + 運転免許証、保険者証等）
- 給与・年金の源泉徴収票（源泉徴収票の発行が行われない場合は給与明細書）、報酬の支払調書
- 事業・農業・不動産所得のある方は、作成済みの収支内訳書・内訳がわかる帳簿等
- 医療費控除の明細書、医療費通知
- 社会保険料（国民健康保険税・介護保険料等）の領収書や支払った金額が確認できる書類
- 生命保険料・地震保険料の控除証明書
- 障害者手帳等
- その他控除に必要な書類

申告書用紙・書き方（手引き）
はこちらから



<町ホームページ>

申告相談のご案内

| | | |
|--|-------------------------|---------------|
| と き | 2月17日（月）～3月17日（月）の平日 | |
| と ころ | 浜坂多目的集会施設 および 新温泉町民センター | |
| 受付時間 | 午前の部 | 午後の部 |
| | 8：00 ～ 11：00 | 11：00 ～ 15：00 |
| 相談時間 | 8：30 ～ | 13：00 ～ |
| ※土曜・日曜・祝日の申告相談はありません。 ※新温泉町に住民登録のない方につきましては相談をお受けできません。 | | |

※次に該当する方は豊岡税務署会場で相談してください。

○青色申告または事業規模の大きな白色申告

○住宅借入金等特別控除（初年度）

○株式譲渡

○先物取引等

○不動産（土地、建物）の譲渡

○贈与税、相続税、消費税等

※申告書を作成済で相談不要の方は、役場税務課窓口または新温泉町民センター申告会場受付に提出用の箱を設置しますので、そちらをご利用ください。

なお、来年（令和7年所得分）からは町の申告相談を経由して行う所得税の確定申告が書面から電子に移行するため、所得税の確定申告書を町経由で提出することができなくなりますのでご了承ください。

令和7年度から適用される主な改正点

定額減税（令和7年度対象者のみ）

令和7年度課税分（令和6年所得分）の町県民税に係る合計所得金額が1,805万円以下の納税義務者のうち、控除対象配偶者以外の同一生計配偶者を有する方（※）を対象に、税額控除後の所得割額から1万円（税額控除後の所得割額が1万円未満の場合は、税額控除後の所得割額が限度。）減税されます。

ただし、控除対象配偶者以外の同一生計配偶者が国内に住所を有する場合に限られます。

※納税義務者本人の合計所得が1,000万円を超えており、かつ、配偶者の合計所得金額が48万円以下の方。

<住宅ローン控除の拡充①表>

| 新築・買取再販住宅の種類 | | 認定住宅 | ZEH 水準省エネ住宅 | 省エネ基準適合住宅 |
|--------------|-----------------|---------|-------------|-----------|
| 借入限度額 | 子育て世帯 若者夫婦世帯 | 5,000万円 | 4,500万円 | 4,000万円 |
| | 上記以外 | 4,500万円 | 3,500万円 | 3,000万円 |

住宅ローン控除の拡充

町県民税の住宅ローン控除は、所得税で住宅ローン控除の適用を受けた時に控除しきれない額がある場合に、一定の額を限度として町県民税においても控除されるもので、以下の改正が行われました。

①子育て世帯および若者夫婦世帯における借入限度額の上乗せ

子育て世帯（19歳未満の扶養親族を有する世帯）または若者夫婦世帯（夫婦のいずれかが40歳未満の世帯）が令和6年中に入居した場合は、借入限度額が表のとおり上乗せされます。

②新築住宅の床面積要件緩和措置の延長

合計所得金額1,000万円以下の方に対して、新築住宅の場合の床面積要件を50㎡以上から40㎡以上とする緩和措置が、令和6年12月31日まで延長されています。

『住民税非課税世帯臨時特別給付金』のご案内

問合せ 福祉課 TEL 8 2 - 5 6 2 2

物価高騰による負担増を踏まえ、特に影響が大きい低所得世帯（住民税非課税世帯）に対して、3万円を給付します。対象と思われる世帯の世帯主には、「支給通知書兼確認書」または「支給要件確認書」を発送します。（2月上旬頃予定）

また、上記の文書が届かない世帯であっても、支給要件を満たせば受給できる場合がありますのでお問い合わせください。

1世帯あたり 3万円

※対象世帯のうち、同一世帯の18歳以下（平成18年4月2日生まれ以降）の児童1人につき2万円（こども加算）を追加で支給します。

▼支給対象世帯

基準日（令和6年12月13日）時点において町内に住民登録があり、世帯全員の令和6年度分の住民税均等割が非課税である世帯

▼対象外の世帯

- 令和6年度分の住民税均等割が課されている方の扶養親族等のみで構成される世帯
- 租税条約による住民税の免除の適用を届け出ている方がいる世帯

▼手続き

○「支給通知書兼確認書」が届いた方

給付金の受給辞退及び振込先等の変更がない場合は、[申請手続なしで指定口座に振り込みます](#)。受給辞退及び振込先等を変更される場合は必要事項を記入の上、指定期限までに返信用封筒にて返送してください。

○「支給要件確認書」が届いた方

[「支給要件確認書」の返送が必要です](#)。内容を確認し、必要事項を記入の上、指定期限までに返信用封筒にて返送してください。

<確認事項>

- ①受給要件を確認し、□にチェックを入れてください。
- ②項目を確認し、□にチェックを入れてください。
- ③前回の給付口座と同じ口座を希望する場合はA、前回と違う口座またはA欄に口座の記載がない場合はBにチェックを入れてください。
Bを選択した場合は、裏面に振込先金融機関口座を記入し、通帳の写しと本人確認書類を貼り付けてください。
- ④記入内容に相違がなければ、「世帯主氏名」「確認日」「連絡先電話番号」を記入してください。

○確認書が届かない方

確認書が送付されなくても、支給要件を満たせば受給できる場合がありますので、お問い合わせください。給付金を受け取るには申請が必要です。申請書に必要事項を記入して添付書類とともに新温泉町の窓口に、直接または郵送で提出してください。

※届出書・申請書は町ホームページからダウンロードするか、福祉課または温泉総合支所地域振興課窓口で請求してください。

申請期限 5月30日（金）

給付金に関する

「振り込め詐欺」や「個人情報の詐取」にご注意ください。

自治体や政府機関等が以下のことを行うことは絶対にありません。

- ・ATM（現金自動預払機）の操作をお願いすること
- ・給付金の支給のため、手数料の振込みを求めること
- ・キャッシュカードの暗証番号を伺うこと



国民年金からのお知らせ

国民年金保険料の「2年前納」制度のご案内

国民年金保険料の納付方法として「2年前納」があります。口座振替に加えて現金・クレジットカード納付についても、割引額より大きな2年前納がご利用いただけます。

原則2年前納分の全額がその年の社会保険料控除の対象となりますが、各年分の保険料に相当する額を各年に控除することもできます。

▼2年前納の割引額等

| 納付方法 | 納付額 | 割引額 | 納付期間 | 申込期限 |
|----------|----------|---------|-----------------------------|---------------|
| 口座振替 | 397,290円 | 16,590円 | 4月～翌々年3月分 | 毎年2月末 (必着) |
| クレジットカード | 398,590円 | 15,290円 | | |
| 現金 | 398,590円 | 15,290円 | 任意の月～翌年度末 (最大で4月～翌々年3月分) | 随時申込可 |

※2年間の割引のない保険料は402,000円です。

※2年前納および口座振替・クレジットカードによる納付はお申込みが必要です。

※有効期限を迎えるクレジットカードの場合、更新時に改めて手続きが必要な場合があります。

▼その他注意事項

- ①上記の割引額は、令和6年度の保険料額を元にした目安額です。国民年金保険料額は法律に基づき、物価や賃金の伸びに合わせて毎年度調整されており、令和7年度の保険料額は令和7年2月下旬に告示される予定です。
- ②実際に口座から引き落としされる金額は「国民年金保険料口座振替額通知書」で確認できます。
- ③残高不足等で口座振替ができなかった場合には、翌年3月までの間、自動的に割引のない翌月末振替（口座振替）となります。
- ④2年前納期間中に60歳到達、任意加入期間の終了により資格喪失予定年月日が確定している場合の前納期間は資格喪失予定年月日の前月までとなります。

－問合せ－

日本年金機構豊岡年金事務所 TEL(0796)22-0948

◇平日 午前8時30分～午後5時15分(祝祭日等を除く)

※詳しくは日本年金機構のホームページをご確認ください。



ねんきんネットを活用した「納付書によらない納付」のご案内

国民年金保険料納付書がなくても、ねんきんネットからインターネットバンキングを利用して納付することが可能です。

納付できる保険料は前月分以前の国民年金保険料です。前納等当月以降の保険料と追納の申し込みが承認された期間の保険料は納付できません。

※納付方法など、詳しくは日本年金機構のホームページをご確認ください。

納め忘れたときや
期限間近でも
納付できます！

国民年金 納付書によらない納付

検索

－問合せ－

ねんきん加入者ダイヤル TEL(0570)003-004

◇受付時間 月曜日～金曜日：午前8時30分～午後7時 第2土曜日：午前9時30分～午後4時



受けてください！町ぐるみ健診！

問合せ 健康課 健康推進係 TEL 9 9 - 2 9 4 0

2月中旬に全戸配布する健診案内・申込書をよく読んで、お申込みください！

2月中旬に町ぐるみ健診の案内のチラシ配布があるそうです。よく健診を受けるように言われますが、何で受けないといけないのでしょうか？



町保健師

健診はいろいろな種類があり、健康を確認するため、病気の予防や早期発見、早期治療のために行います。次の「町ぐるみ健診のメリット」をご覧ください。

知ってほしい！町ぐるみ健診のメリット！

- 自覚症状がない段階でリスクに気づき、早期発見・早期治療できる！
- 異常が進む前に生活習慣を改善でき、病気を予防できる！

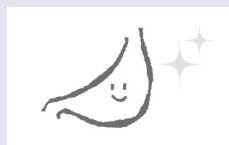

健診を受けることで、自覚症状がほとんどないまま進行する動脈硬化を防ぎ、心疾患、脳血管疾患、腎臓病等の予防につながります！『禁煙』『節酒』『食生活』『身体活動』『適正体重の維持』5つの生活習慣に『感染』を加えた6つの要因を健康にすることでがんになるリスクを減らすことができると言われています。また、生活習慣をととのえることは生活習慣病予防にもつながります。

- 町の補助により、費用の負担が少ない（節目年齢の方は無料で受診できる検査もあります）！

例えば、町ぐるみ健診の大腸がん検診は500円で受けていただいておりますが、保険適用外の自己負担での検診になると病院によっては約3,000円かかることもあります。受けるものによって金額が異なり、約1万円かかるものもあります。かかる費用の多くを町が負担しています。

- 健康づくりによって医療費を節約できる！

生活習慣を意識することで、健康に過ごす期間が延びます。健康を意識する人が増えることは、結果的に健康に過ごす期間が長い人が増えるので、医療費の抑制にもつながります。



町保健師

健診を受けることに慣れてないと、健診の申込みに抵抗感があると思います。健診前も健診後も健康課 健康推進係（保健福祉センター すこやか〜に内）では相談や情報提供ができますので、お気軽にお問い合わせください。

相談もできるんですね。今年は健診を受けてみようと思います。健診の申込みは2月27日までなので、忘れずに申込書を提出しようと思います。



▼新温泉町の皆さんの受診状況

令和5年度の国保加入者の特定健診受診者数は1,086名(40～74歳)で県内3位の受診率(47.2%)でした。受診率は低くはありませんが、健康しんおんせん21では受診率目標60%を掲げ、住民の皆さんの健康の保持増進に努めています。ご自身のためにも、大切なご家族のためにも、年に1回健診を受診しましょう。

お口のケアを見直しましょう！

問合せ 健康課 健康推進係 TEL 9 9 - 2 9 4 0

冬はインフルエンザ等の感染症の流行や、体調不良を起こしやすい時期です。

感染症対策には、「手洗い」「マスクの着用」に加えて、「お口の中を清潔に保つこと」がとても大切です。多くの感染症は、鼻や口、目の粘膜などから菌やウイルスが侵入することで起こります。お口の中が不潔だと、お口に潜む歯周病菌などの細菌が活発に働き、ウイルス等が粘膜へ感染・侵入するのを助けてしまいます。

誰もができる歯みがきなどのお口のケアは、感染症対策の第1歩です。感染症が流行しやすいこの時期こそ、お口のケアを見直して元気に冬を乗り越えましょう！

▼口腔内を清潔に保ちましょう

○正しい歯みがきのポイント



○細菌が最も繁殖するのは唾液の分泌が減る就寝中です。どんなに忙しくても寝る前は必ず時間をかけて歯みがきをするようにしましょう。

※毛先の開いた歯ブラシは、歯石除去率が62%まで下がります。月に1回は歯ブラシを交換しましょう。

※歯ブラシのあとにデンタルフロスや歯間ブラシを使用し、歯と歯の間の歯垢もしっかり除去しましょう。

▼マスクの着用によりお口が乾燥していませんか？

マスクを着用することで無意識のうちに口呼吸が習慣になると、唾液の量が減り、お口は乾燥してしまいます。唾液の減少やお口の乾燥は唾液の自浄作用を弱め、口臭や歯周病悪化の原因になります。お口の乾燥を防ぎ、感染症にかかりにくくするために、次のことに気を付けましょう。

○適度な水分補給

冬場は暖房の使用などの影響で空気が乾燥しやすいです。また、夏に比べてのども乾きにくいいため、水分補給の回数も減りがちです。冬場も適度な水分補給を心がけましょう。

○唾液の分泌を促す唾液腺マッサージ

①耳下腺を刺激

耳の前(上の奥歯あたり)付近にある耳下腺は、梅干しなど酸っぱい食物をイメージすると唾液が出てくる場所です。ここに指数本を当て、前に向かって指全体でやさしく10回ほどなめます。

②顎下腺を刺激

顎下腺は顎の骨の内側のやわらかい部分。ここに親指を当て、耳の下から顎の下まで、3~4か所に分け、順に押していきます。押す回数の目安は、各ポイントをゆっくり5回程度。

③舌下腺を刺激

舌下腺は顎のつながった部分の内側のくぼみの部分。ここに両手の親指をそろえて当て、10回くらい上方向にゆっくり押し上げます。

唾液腺マッサージ

①

耳下腺マッサージ



②

顎下腺マッサージ



③

舌下腺マッサージ



▼かかりつけ歯科医をもちましょう

かかりつけ歯科医は、子どもや大人、高齢者などあらゆる年代のお口の健康をサポートします。特に、正しい歯磨きや歯科の定期健診受診などの習慣は子どもの頃から定着することが大切です。家族みんながきれいな口で美味しい食事をしっかり摂って、免疫力を高めて元気に過ごしましょう。

子宮頸がん (HPV) ワクチン キャッチアップ接種の期間が条件付きで延長されます

問合せ 健康課 健康推進係 TEL 99-2940

HPVワクチンの積極的勧奨が差し控えられていた平成9～19年度生まれの女性を対象としたキャッチアップ接種は、3月31日で終了しますが、この日までに1回でも接種した方は、公費（無料）で接種できる期間が1年間延長されます。

また、キャッチアップ接種対象者に加え、令和7年度に定期接種から外れる平成20年度生まれの方も上記の対象になります。

**平成9～20年度生まれの女性で HPV ワクチンを1回も接種していない方は、
3月31日までの初回接種をご検討ください。**

対象者：次の①～③全てに該当する方

- ①平成9年4月2日～平成21年4月1日生まれの女性
- ②過去にHPVワクチンを合計3回接種していない方
- ③令和7年3月31日までにHPVワクチンの1回目接種が完了している方



○接種を希望される方は、町内医療機関へ予約をしてください。

○住民票が新温泉町にあり、町外に居住等の理由で町外医療機関での接種をご希望の方は、問合せ先にご連絡ください。

○紛失等で予診票をお持ちでない方、9価ワクチンに対応した予診票をお持ちでない方は、問合せ先にご連絡ください。

高齢者新型コロナワクチン 定期接種

10月1日から高齢者新型コロナワクチンの定期接種を実施しています。

対象者：次に該当する方

- 満65歳以上の方
- 満60～64歳で、心臓、腎臓、呼吸器に一定の機能障害、またはヒト免疫不全ウイルスによる免疫機能障害のある方



今年度から新型コロナワクチン接種は、季節性インフルエンザワクチン接種と同様に予防接種法上の「B類疾病の定期接種」に位置付けられています。

定期接種の期限：**3月31日まで**

問合せ 健康課 健康推進係 TEL 99-2940

○感染症は冬季に流行が見られます。

感染症対策のポイント

- ①手洗い、手指消毒を徹底しましょう。
- ②人混みや医療機関を受診するときなどはマスクを着用しましょう。
- ③日頃から栄養と睡眠をとり免疫力を高めておきましょう。
- ④定期的に換気をして空気を入れ替えましょう。
室内の湿度を保ち、乾燥を防ぎましょう。
- ⑤予防接種を受けましょう。

○接種を受ける法律上の義務はなく、個人の意思により接種を受けていただきます。

○町から接種券・予診票の個別通知はありませんので、接種を希望される方は町内医療機関に予約をして接種を受けてください。

○入院や入所等で町内医療機関での接種が難しい場合は、問合せ先にご相談ください。

麒麟のまち
Kirinomachi

麒麟のまち インフォメーション 第37回 智頭町

幻想的な雪灯籠が彩る智頭町の冬の風物詩 第26回 智頭宿雪まつり

智頭町では、毎年季節ごとにイベントを開催していますが、冬は「智頭宿雪まつり」を毎年開催し、町内外から多くのお客様に来場頂いております。26回目を数える今回は、2月1日(土)に開催します。

温かい食べ物などの屋台を多数出店

趣のある街並みが魅力の智頭宿を舞台とした雪まつりでは、飲食の屋台を多数出店します。冷えた体を温めてくれる食べ物や飲み物などを中心に、様々な料理を提供します。

会場を温かく彩る幻想的な雪灯籠

夕方～夜にかけては、会場の至るところで幻想的な雪灯籠*を楽しむことができます。

*雪が少ない場合は竹灯籠になります。



第26回 智頭宿雪まつり

▼と き 2月1日(土) 午前11時～午後8時

▼ところ 智頭宿一円

▼主 催 第26回智頭宿雪まつり実行委員会

— 問合せ —

(一社) 智頭町観光協会 TEL (0858) 76-1111

次回、若桜町へ!

「やさしい日本語」講座

現在、新温泉町には200人以上の外国人住民が暮らし、職場や地域でも身近な存在となっています。しかし、外国人住民に何かを伝えたいとき、普段使い慣れた日本語では十分に伝わらない場合があります。

そんな場面では、誰にでも分かりやすく伝えられる「やさしい日本語」を使うことが大切です。この講座では、「やさしい日本語」の考え方を学び、スムーズなコミュニケーションを実現するためのポイントを身につけることができます。

▼と き 2月2日(日)

午後1時～4時

▼ところ 浜坂多目的集会施設館

▼対 象 どなたでも

▼参加費 無料

▼講 師 姚 瑶(芸術文化観光専門職大学)

▼申込み・問合せ

にほんご広場ハピタン 松岡千都

TEL 090-3688-4200

電子メール chitonochapo@gmail.com



健康チャレンジ事業に取組中の方へ

問合せ 健康課 健康推進係 TEL 99-2940

ポイント交換の期限は、**2月28日(金)**までです。

申請の際は、「交換申出書」「実践記録簿」「アンケート」の提出が必要です。

申請窓口は、健康課とすこやか～にです。

取組期間の1月31日(金)まで残りわずかとなっています。楽しみながら健康づくりにチャレンジしましょう!!

交換できる賞品

| 賞品 | 交換ポイント数 |
|---------------------------------------|---------|
| 町指定ごみ袋(プラスチック製容器包装) 45リットル・10枚入 1袋 | 250ポイント |
| 町指定ごみ袋(その他紙容器包装) 45リットル・10枚入 1袋 | 250ポイント |
| クオカード 500円分 | 300ポイント |
| 町内温泉施設の入浴券(2回分) | 400ポイント |
| クオカード 1,000円分 | 500ポイント |



こちら町長室

◆中学生からのまちづくりの提案

夢が丘中学校では中学3年間の学習を通して町の魅力を知るとともに、世界や日本社会の課題を学ぶ中、自分達にどのようなことができるのか、様々な視点で考えて町に対して提案することに取り組み、卒業の記念として「持続可能な未来を創造する住み続けられるまちづくり」と題した提案書をいただいています。

新年度に向けて、新たな気持ちでまちづくりに取り組んでいく上で、改めて若者の意見で特色のあるものを選んでみました。

◆観光振興

- ① 但馬牛・松葉ガニを観光大使に任命
- ② 温泉とグルメの町に
- ③ 観光と文化の町に
- ④ カピバラ温泉
- ⑤ メタバースで名所案内
- ⑥ 町独自の観光新聞を定期発行
- ⑦ 雪見サウナ・森林サウナ
- ⑧ 外国人観光客対応観光地の開発

◆施設活用

- ① 旧温泉高校跡地を但馬牛体験交流施設に
- ② 加藤文太郎図書館で図書の販売
- ③ 廃校を夏だけお化け屋敷に
- ④ 健康公園にサバイバルゲーム施設
- ⑤ 空き家管理をまとめる企業の新設
- ⑥ ジオパークと遊覧の町に

◆産業振興と地域活性化

- ① 温泉熱利用した高価格農作物の栽培
- ② 空き店舗の開店支援
- ③ 但馬牛飼育システムを活用した農業ブランド化
- ④ 温泉水を利用した養殖産業育成
- ⑤ 特産物移動販売バス・トラックの導入
- ⑥ 無人農業ロボットの導入
- ⑦ 郷土料理の缶詰を新たな産物に
- ⑧ 荒湯ブランドの卵の生産

◆地域交流

- ① 全日本かくれんぼ大会の再開
- ② 移動コンビニの導入
- ③ SNSで町の魅力を海外発信
- ④ ペットと暮らせるアパート建設や空き家活用
- ⑤ 「なりきり夢千代イベント」の開催

◆環境保全

- ① ホタルイカ&ホタルの町
- ② 森林サイクリング・マウンテンバイク大会
- ③ 町全体を超大自然テーマパークに
- ④ 地熱発電施設の拡大
- ⑤ 森林保全の研修生の受け入れ

◆教育振興

- ① 町の広報紙に児童・生徒の作品発表など特集ページ
- ② 浜坂高校に公務員養成コース
- ③ 学校で但馬牛訪問学習
- ④ 中学生以下は町内文化施設使い放題

◆人材育成や交流

- ① 浜坂高校に地域産業の未来を担う学科を新設
- ② 但馬牛育成奨学金制度
- ③ 町出身の大学生を町の魅力発信協力隊に任命

◆福祉

- ① 福祉と笑いの町に
- ② 高齢者・要介護者向け住宅

◆災害対策

- ① 水路を活用した小型発電所
- ② 災害避難後の検証を町広報紙で報告

◆行政対策

- ① 住みたい町日本一を目指す
- ② ふるさと納税の使途を細分化
- ③ SDGs実現社会協力事業者に推奨店制度
- ④ 廃校をキャンプ施設に

◆まとめ

多くの生徒が将来、自分たちを育ててくれたこの町に帰りたいと考えています。彼らが高校、大学、実社会へと進んでも、引き続き帰りたい町となっていていられるよう、人口減少対策プロジェクトの提案とともに、彼らの期待に応えられるよう「まちづくりのアイデア」の検討を進めたいと思います。

新温泉町長 西村銀三

※「こちら町長室」の動画(CA TV版)は、町ホームページでご覧いただけます。



長年のご功績を讃え顕彰 おめでとぅございませう

兵庫県では農林水産業の経営、技術に優れ、産業振興への貢献が顕著な者または団体に対して「兵庫県農業賞」「兵庫県林業賞」「兵庫県水産賞」が選考され、令和6年12月23日に兵庫県公館で表彰式が挙行されました。なお、本町の被表彰者は次の通りです。

◎兵庫県農業賞

中井 勝さん(飯野)

但馬牛の繁殖・肥育一貫経営の大規模畜産経営モデルを確立

◎兵庫県水産賞

川越 伸二さん(浜坂)

沖合底びき網漁業の振興と漁協経営の安定に貢献

瑞宝双光章

◎教育功労

倉田 憲一さん(切畑)

元温泉町立照来中学校長

野草散歩 (170)



スギナ (トクサ科)

春を告げるツクシはスギナの胞子葉です。雪の中から顔を覗かせている姿を見かけると、春を待ち望む私たちも思わずしゃがんで覗いてしまいます。名前の由来はスギナが杉の葉のように見えて、ツクシは食用となるので菜として杉菜と名付けられたとか。道沿いや畔などで幼い頃から慣れ親しんだ早春の野草は、誰しも幼い頃の思い出の一つ二つにつながっています。ツクシ(土筆)と言う名前はスギナについて出てくる意味から「つく子」であり、また袴の部分で継いでいるように見えることから「継ぐ子」となったなどの説が知られています。

ツクシはシダ植物の仲間ではトクサ科に入ります。トクサ科の中では国内では最も小さく、高さ10～20cm、浅い地下に長い地下茎を伸ばし、地上部の茎は中空でわら色、各節部に袴^{はかま}と呼ばれる葉の変形したものが付き、頂点に胞子穂がつきます。胞子穂は亀甲型の胞子嚢^{きっこうがた}がたくさん集まってできており、成熟すると胞子嚢が開いて細かな胞子を飛ばします。その後ツクシの茎は枯れますが、同じ場所から栄養^{えいよう}茎であるスギナが伸びてきます。高さは30～40cmほどのスギナは緑色で光合成を行い、各節には鞘状の変形葉がついて、小さな枝が輪生しています。

地下茎は浅く長く伸び、畑に生えたりすると、耕作時に細かく切断された後も再生して繁茂する強い野草です。花期は3月となっていますが、新温泉町の海岸沿いでは、毎年2月始め、場所によっては1月の内にも開花し、温かい海風の中で淡いピンク色の頭を伸ばしてきます。因みに花言葉は「向上心」「忍耐」とか。

文・写真 中澤 博子さん

豊岡税務署からのお知らせ

確定申告会場の開設について

▼とき 2月17日(月)～3月17日(月)の平日
午前8時30分～午後4時(午前9時相談開始)
○確定申告会場ではご自身のスマホを利用した申告を案内しています。

○来場の際は、次の書類等を必ずご準備ください。

- ①マイナンバーカード
- ②2種類のパスワード
 - ・利用者証明用電子証明書(数字4桁)
 - ・署名用電子証明書(英数字6～16文字)
- ③源泉徴収票などの申告書作成に必要な書類

※混雑状況によっては、早めに相談受付を終了する場合がありますので、ご了承ください。

※入場には「入場整理券」が必要です。入場整理券は、オンラインで事前発行または会場で当日配布しています。オンラインでの事前発行は、LINEアプリで「国税庁LINE公式アカウント」を友だち追加してください。

◆事前に「マイナポータルアプリ」のインストールが必要です。

◆マイナンバーカードをお持ちでない場合は、次の書類をお持ちください。

- ・運転免許証等の身元確認書類
- ・通知カード等のマイナンバーが分かる書類



来場前にこちらをご確認ください 友だち追加はこちら

確定申告に関する税務相談は チャットボットをご利用ください!

所得税の確定申告では、「医療費控除」や「住宅ローン控除」など各種控除のほか、株式の配当金や副業で得た収入の申告に関する質問など、所得税全般のご相談をしていただくことができます。

また、e-Taxやスマホ申告を含む確定申告書等作成コーナーの事前準備の案内やエラーの対処方法などについてもご相談をしていただくことができます。



←チャットボットはこちら

－問合せ－

豊岡税務署 TEL(0796)22-2144

ニュースがわかる世界地図2025

川村哲也 著 / 昭文社

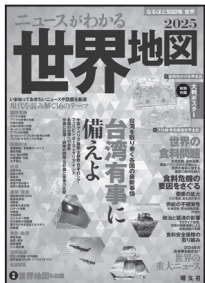

ロシアによるウクライナ侵攻、中東の紛争、台湾有事の懸念など世界各地で多くの問題が発生している中、そもそも何が原因の出来事なのかかわからないことがあります。この一冊で現代の世界情勢や、各国の経済や産業、人口などさまざまな情報がよくわかります。

暗号の子

宮内 悠介 著 / 文藝春秋



社会の中で生きづらさを感じていた梨沙は、ASD患者が集う完全匿名のSNSに心の安らぎを得ていた。メンバーのひとりが起こした事件をきっかけにSNSは社会の非難に晒され、梨沙は居場所を守るために行動を開始する。テクノロジーと人間の葛藤が織り成す短編集。

2月のおすすめ本

ますます常識やぶりのアイデアおやつ「材料4つまで」の100レシピ

syun cooking 著 / 大和書房



ケーキやクッキーを作るとき、たくさんの材料を準備して分量をきっちり量るなど、手間が多いお菓子作りですが、この本で紹介されているレシピは、たった4つだけの材料と少ない手順で作れるスイーツばかりです。初心者の人でも作りやすい神スイーツを作ってみませんか？

わたしはここがきにいています

あまのかんな 著 / 株式会社ビルボ

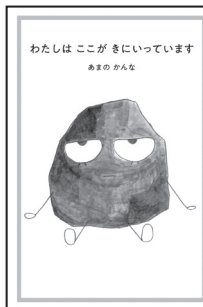

しずかなばしょが好きで、自分の体が削れることが嫌な石のごろんくん。いろいろな友達に誘われ、かわやつちのなか、たかいところへ行くことになり…。最後まで自分のペースを変えないごろんくんに注目のえほんです。

おはなし会

- ◆2月8日(土) 午前10時30分～
『ゆきのゆきちゃん』ほか
- ◆2月22日(土) 午前10時30分～
『コロネのおしりはどっち』ほか

大人が楽しむおはなし会

- ◆2月21日(金) 午前10時30分～
『辺地の小西安兵衛の偉業』
講師 米田信夫 氏
(文化財保護協力員)

公式Instagram

◆イベントの募集や新刊案内、図書館の様子など、さまざまなお知らせをお届けします。

フォローは
こちらから →



KATOBUN_LIB

プログラミング実習室 「ぶんちゃんラボ」

- 歌声合成ソフトによるボーカル編集体験ができます。
- ◆2月16日(日) 午後1時30分～
参加料：無料
定員：5名(先着順)
申込期限：2月15日(土)

休館日のお知らせ

| 2月 | | | | | | |
|----|----|----|----|----|----|----|
| 日 | 月 | 火 | 水 | 木 | 金 | 土 |
| | | | | | | 1 |
| 2 | 3 | 4 | 5 | 6 | 7 | 8 |
| 9 | 10 | 11 | 12 | 13 | 14 | 15 |
| 16 | 17 | 18 | 19 | 20 | 21 | 22 |
| 23 | 24 | 25 | 26 | 27 | 28 | |

| 3月 | | | | | | |
|----|----|----|----|----|----|----|
| 日 | 月 | 火 | 水 | 木 | 金 | 土 |
| | | | | | | 1 |
| 2 | 3 | 4 | 5 | 6 | 7 | 8 |
| 9 | 10 | 11 | 12 | 13 | 14 | 15 |
| 16 | 17 | 18 | 19 | 20 | 21 | 22 |
| 23 | 24 | 25 | 26 | 27 | 28 | 29 |
| 30 | 31 | | | | | |

月～金曜日 午前10時～午後6時
土・日曜日 午前10時～午後5時

未来へ“つなぐ” 地域の宝もの

文化財に関わる新温泉町民の輪を広げ、また、子どもから大人までの幅広い年代の方に興味・関心を深めてもらうため、町内に数多く分布する文化財を隔月で紹介します。

問合せ 生涯教育課 TEL 8 2 - 5 6 2 9

第12回 道路基準標柱

浜坂先人記念館の一角に、細々と文字の刻まれた1本の柱が展示されています。読み取ることのできる部分を見ると、「神戸」「居組」「湯村」といった地名のほか、距離をしめす数字が刻まれている事がわかります。

明治維新の後、新政府は国土を正確に把握するため各県に「里程標」と呼ばれる標柱を建てました。この標柱には基準となる元標が東海道の起点である東京、日本橋に設置され、各県庁所在地には元標までの距離と各県境までの距離が記された標柱が建てられました。

その後各町村にも標柱が建てられるようになります。この標柱はそうした時期に建てられた

と推測され、背面には建立された年を示す「明治三十三年」という文字が記されているほか、県庁所在地である神戸、近在の村への距離がそれぞれの面に刻まれています。

現存する「道路標」はそのほとんどが石でつくられており、新温泉町のように木製で残っている例は全国的に見ても非常に珍しく、交通の歴史を伝える貴重な歴史資料といえます。



消費生活センターからのお知らせ

高額すぎる？ 出張開錠サービス！

◆Hさん（50歳代女性）

都市部で一人暮らしをしている娘が、鍵を紛失し、夜に帰宅した時に部屋に入れなかった。スマートフォンで開錠サービスを検索し、「見積無料」「開錠は2000円」と表示されていたので、このくらいであれば支払えると思い、事業者へ電話をかけた。電話に出た男性から「鍵の種類によっては金額が変わってくる。料金は現地に行ってから」と言われた。約2時間後に作業員が来て、鍵の種類を確認し開錠にかかったが、金額の説明はなかった。作業終了後に10万円を請求され、高額ではあったが、夜でもあり、仕方なく近くのコンビニで現金を引き出して支払った。10万円は高すぎると思うので払いすぎた分を返してもらいたいと言っている。

■クリーニング・オフができる？

見積りのために呼んだ事業者とその後で契約した場合、広告などの表示額と実際の請求額が大きく異なる場合などは、クリーニング・オフができる可能性があります。

■料金などに納得できないときは、その場で支払わない！

広告では数百円からと書かれていたのに作業後に数十万円の請求を受けた、作業内容に納得がいけないなどの場合は、後日納得した金額で支払う意思があることを示しつつ、その場での支払いはきっぱり断りましょう。

■広告をうのみにしない！

必要な作業は一樣ではなく、時間帯や現場の状況次第では必ずしもインターネット広告に掲載された料金で依頼できるとは限りません。「〇〇円」などの安価な金額表示はうのみにしないようにしましょう。また、出張費やキャンセル料の確認もしましょう。

おかしいな、困ったなと思ったら、早めにご相談ください。

相談は無料で、秘密は厳守します。

◎新温泉町消費生活センター

（町民センター内）

▽相談受付 月～金曜日

（祝日、年末年始を除く）

▽連絡先 TEL 92-2070（直通）

新温泉町文化会館だより

問合せ 新温泉町文化会館 TEL 82-3328

『お互いを生かし合うための人権』をテーマに「第5回人権講座」を開催



文化会館では、同和問題をはじめあらゆる差別や人権侵害をなくしお互いの人権を大切に作る町づくりを目指して年5回の人権講座を実施していますが、10月25日(水)、第5回人権講座を開催しました。

DVD「多様性入門」を視聴

今回は『お互いを生かし合うための人権』をテーマにしたDVD「多様性入門」を視聴した後、中村勝明人権啓発指導員の講話を聴きました。

企業では今、多様性を尊重することへの重要性がますます高まっています。企業内には以前と比べて多様な価値観、多様な属性を持った働き手が増えており、また、均一な商品・サービスではフォローしきれない多様なニーズが社会に生まれています。

多様性とは、外国人、障がい者、高齢者などの多様な価値を私たちが受け入れることと認識されています。しかし、この作品は、その思い込みに対して一石を投じるものになっています。

このDVDは、多様性とは、ある集団が多様な人を受け入れようという認識ではなく、集団に属するすべての個人がそれぞれに個性を持ち、それぞれの違いをお互いに認め、生かし合うことだということをテーマに据えています。

中村勝明さん（人権啓発指導員）の講話

今見ていただいたDVDの内容を振り返りながらお話を進めていきたいと思います。

『多様性についてどう思う?』というセリフがありました。多様性とは、ただ単に「外国人を雇用する」「女性管理職が活躍する」「障がいのある人を雇用する」ということではなく、「個人の違いを認め、違いを生かし、お互いが尊重し合う」ことだと思います。

現在、わが町新温泉町には、14か国、203人の外国人の方が生活されています。インドネシア人が75人

と最も多く、次いでベトナム人が41人、ミャンマー人が20人、中国人が18人と続きます。私たちは今、多くの外国の方と共に生活しています。

DVDでは、ベトナム人のイエンさんという会社員が『有給休暇を2週間ほしい』と申し出た場面がありました。直属の上司は渋い顔をしましたが、『有給休暇があるのに使えないのはおかしい』『仕事が回るような仕組みが必要』とさらに意見を申し出たところ、所長が『会社ってというのは、こういう新しい力によって変化していくもの』として、彼女の申し出を快諾しました。

このように、社員が多様になればなるほど、考え方や働き方は十人十色で今までの常識を変えるチャンスになります。そして、一人ひとり違うからこそ新しいマニュアル作りが必要だということになります。

また、DVDの中で、若い社員がメールだけで相手の会社の人と仕事のやり取りをしている場面がありました。それに対して上司が『メールでは細かなニュアンスは伝わらないし電話のほうが良い』と助言しましたが、所長が『苦手だからと言って便利なものを否定することはよくない。同じ場所にいなくても顔を見ながらやり取りできる方法がある』とウェブ会議を提案しました。若い社員は『ウェブ会議なら相手の顔も見えりし、在宅ワークの範囲も広がる』と新たな発見をしました。

そして、『多様性の尊重とはどういうことですか』という場面がありました。その場面では『自分と同じ職場に言葉が通じる外国人がいると安心感がある』『私は日本人だし身体も不自由じゃないし、社会でも会社でも多数派の側にいると思込んでいた』『多数派・少数派という区分自体に意味がない』『一人ひとり違う。私も多様な人間の一人』などの言葉が出てきました。

つまり、場所やタイミングが変われば多数派にも少数派にもなりうるということです。違いがあるから、そこには気づきがあるし、新しい力になるのです。

多様性が認められていない社会では、誰もが差別や偏見に苦しみ、本来の自分を殺さなくてはならない。多様性に気づき、認め合うことで人生が豊かになり「誰もが生きやすい社会」になるのです。

最後に、金子みすゞさんの「私と小鳥と鈴と」の詩を紹介します。

『私が両手をひろげても、お空はちっとも飛べないが、飛べる小鳥は私のように、地面を速くは走れない。私がからだをゆすつても、きれいな音は出ないけど、あの鳴る鈴は私のように、たくさんな唄は知らないよ。鈴と、小鳥と、それから私、みんなちがって、みんないい』

まちの求人案内

—情報提供元— ハローワーク香住 TEL (0796) 36-0136

※求人への応募にはハローワークの「紹介状」が必要です。

(常 用)

令和7年1月9日現在

| 事業所名 | 職種 | 年齢 | 賃金(千円) |
|------------------|-------------|---------|-----------|
| (町内全域) | | | |
| ㈱シルバーサポートジャパン | 福祉理容師 | 不問 | 250 ～ 500 |
| (浜坂地域) | | | |
| ㈱ IMK. STYLE | 現場監督 | 20 以上 | 190 ～ 380 |
| | 大工 | 20 以上 | 190 ～ 380 |
| たじま農業協同組合 | 介護員 | 不問 | 218 ～ 225 |
| (有)アートライフ タニタ | WEB 事務スタッフ | 59 以下 | 190 ～ 210 |
| 日本テクノ(株) | 電気主任技術者 | 不問 | 299 ～ 408 |
| ㈱大上建設 | 土木作業員 | 64 以下 | 195 ～ 260 |
| 浜坂七釜温泉病院 | 看護補助員 | 18 以上 | 178 |
| | 准看護師 | 18 以上 | 242 ～ 245 |
| | 看護師 | 18 以上 | 252 ～ 255 |
| ㈱織戸組 | 調理人 | 不問 | 168 ～ 252 |
| ㈱森田木材店 | 現場監督など | 40 以下 | 180 ～ 280 |
| 山陰造園土木(株) | 土木作業スタッフ | 59 以下 | 195 ～ 280 |
| | 現場管理業務 | 59 以下 | 220 ～ 300 |
| | 現場技術者 | 59 以下 | 300 ～ 400 |
| ㈱ジオデザインワークス | 測量業務 | 59 以下 | 180 ～ 240 |
| ツリーコネクションキタムラ | 樹木伐採業・林業 | 45 以下 | 204 ～ 306 |
| 特別養護老人ホーム はまさかの里 | 介護職員 | 18 ～ 59 | 182 ～ 227 |
| | 看護師 | 59 以下 | 207 ～ 270 |
| 浜坂漁業協同組合 | 総合職 | 40 以下 | 180 ～ 250 |
| 日清医療食品(株) (浜坂病院) | 調理師 | 不問 | 186 ～ 212 |
| 日清医療食品(株) (ささゆり) | 調理師 | 不問 | 186 ～ 212 |
| 日本郵便(株) | 郵便・金融窓口事務 | 不問 | 176 |
| 浜坂・魚と屋 | 調理師 | 64 以下 | 250 ～ 350 |
| ㈱マルワ渡辺水産 | 事務員 | 64 以下 | 190 ～ 208 |
| ㈱マルワ水産運輸 | 食品配送(長距離) | 64 以下 | 380 ～ 640 |
| 一般財団法人 明星保育園 | 保育業務 | 不問 | 200 ～ 250 |
| 水田建設(株) | 土木作業員 | 64 以下 | 190 ～ 260 |
| ㈱ヤマグチ | 配管工(見習い可) | 64 以下 | 202 ～ 250 |
| (有)山米鮮魚 | インターネット関連事務 | 40 以下 | 190 ～ 250 |
| (有)ラッキー美容院 | 美容技術一般 | 62 以下 | 181 ～ 250 |
| (温泉地域) | | | |
| ㈱コメリ | 販売・店舗運営職 | 35 以下 | 194 ～ 233 |
| 湯村温泉 とみや | フロント業務全般 | 64 以下 | 200 |
| ㈱井筒屋 | 客室担当スタッフ | 60 以下 | 233 ～ 248 |
| | 調理スタッフ | 40 以下 | 217 ～ 246 |
| (有)清美社 | 公共下水道維持管理ほか | 65 以下 | 205 ～ 300 |
| 沢田医院 | 受付 | 不問 | 165 ～ 220 |
| 全但バス(株) | バス運転手 | 18 ～ 64 | 196 ～ 236 |
| | 総合事務職 | 18 ～ 64 | 194 |
| 社会福祉法人 徳和会 | 介護職 | 不問 | 186 ～ 260 |
| | 看護師 | 不問 | 247 ～ 292 |
| ㈱西沢製作所 | 溶接工 | 64 以下 | 182 ～ 208 |
| ㈱大有公舎 | 注文住宅の設計 | 59 以下 | 263 ～ 343 |
| | 建設業経理 | 59 以下 | 246 ～ 300 |
| 湯快リゾート(株) 三好屋 | ホテル運営職 | 59 以下 | 233 ～ 285 |
| | 調理スタッフ | 59 以下 | 233 ～ 285 |

(パート)

| 事業所名 | 職種 | 年齢 | 時給(円) |
|-------------------|---------------|---------|---------------|
| (町内全域) | | | |
| 日本テクノ(株) | 電気主任技術者 | 不問 | 1,562 ～ 2,000 |
| ㈱シルバーサポートジャパン | 福祉理容師 | 不問 | 1,800 ～ 2,500 |
| (浜坂地域) | | | |
| (有)アートライフ タニタ | WEB 事務スタッフ | 59 以下 | 1,075 ～ 1,260 |
| 特別養護老人ホーム はまさかの里 | 介護職員 | 不問 | 1,070 ～ 1,090 |
| 日清医療食品(株) (浜坂病院内) | 調理補助 | 不問 | 1,052 ～ 1,100 |
| 浜坂七釜温泉病院 | 看護師・准看護師 | 不問 | 1,450 ～ 1,500 |
| 浜坂・魚と屋 | 客室業務全般 | 64 以下 | 1,200 |
| たじま農業協同組合 | 介護職 | 不問 | 1,070 |
| フレッシュバザール 浜坂店 | 鮮魚売場担当 | 不問 | 1,055 ～ 1,105 |
| | レジ担当 | 不問 | 1,055 ～ 1,355 |
| ㈱マルワ渡辺水産 | 事務員(水産部) | 64 以下 | 1,100 ～ 1,200 |
| | 水産物加工等 | 64 以下 | 1,100 ～ 1,150 |
| ㈱マル海渡辺水産 | 事務員 | 64 以下 | 1,065 ～ 1,100 |
| | フロアスタッフ | 64 以下 | 1,065 ～ 1,200 |
| | 販売店員 | 64 以下 | 1,065 ～ 1,200 |
| | 魚介類の運搬・販売 | 不問 | 1,300 |
| (有)山米鮮魚 | インターネット関連(急募) | 59 以下 | 1,052 ～ 1,200 |
| (温泉地域) | | | |
| ㈱井筒屋 | 朝食会場スタッフ | 不問 | 1,080 |
| | 従食調理スタッフ | 不問 | 1,052 |
| | 調理補助スタッフ | 不問 | 1,080 |
| | 食事会場スタッフ | 不問 | 1,080 |
| ケービックス西日本(株) | ホテル内清掃他 | 59 以下 | 1,100 ～ 1,200 |
| | 送迎ドライバー他 | 不問 | 1,100 |
| 全但バス(株) | スクールバス等の運転手 | 18 以上 | 1,200 |
| | 宿直専従員(嘱託) | 18 以上 | 1,052 |
| 社会福祉法人 徳和会 | 看護師 | 不問 | 1,625 ～ 1,675 |
| | 介護職 | 不問 | 1,070 ～ 1,130 |
| 温泉・魚と屋 | ナイトフロント | 18 以上 | 1,333 ～ 1,730 |
| | 守衛係 | 18 以上 | 1,200 ～ 1,600 |
| ㈱西沢製作所 | マシンオペレーター | 64 以下 | 1,052 ～ 1,100 |
| (同) ハートフル | 作業療法士 | 不問 | 1,500 ～ 1,800 |
| | 理学療法士 | 不問 | 1,500 ～ 1,800 |
| | 言語聴覚士 | 不問 | 1,500 ～ 1,800 |
| 湯快リゾート(株) 三好屋 | ドライバースタッフ | 不問 | 1,060 |
| | 洗い場スタッフ(急募) | 不問 | 1,060 |
| | キッチンスタッフ | 不問 | 1,060 |
| | レストランサービス | 不問 | 1,060 |
| 湯村温泉 とみや | 客室業務全般 | 64 以下 | 1,100 ～ 1,400 |
| | ナイトフロント | 18 ～ 64 | 1,333 ～ 1,760 |
| | 接客係(急募) | 64 以下 | 1,200 |
| | 守衛係(急募) | 18 ～ 64 | 1,200 ～ 1,600 |

サンシーホール浜坂では、ハローワークから定期的に求人情報が届き、閲覧ができます。
▼開館時間 午前8時30分～午後8時(※土・日・祝日は休館)
▼問 合 せ サンシーホール浜坂 TEL 82-1735

わがまち「新温泉」

くらしの情報

ご案内

浜坂高校地域貢献事業
「第27回浜つ子アート展」

浜坂高校の地域貢献事業の一環として、町内の認定こども園、小・中学校、高等学校の児童・生徒の絵画作品約100点を展示します。

▼とき

1月25日(土)～2月24日(月)
午前9時～午後5時

※1月25日(土) 午前10時～、浜坂高校麒麟獅子舞部の演舞や茶道部のお茶会などを行います。

※毎週木曜日は休館日

▼主催 兵庫県立浜坂高等学校

▼ところ・問合せ

浜坂先人記念館 Tel 82-4490

八田「コミュニティセンター」

夢が丘中学校企画展
「夢が丘から未来へ」

世界農業遺産に認定された地元の宝「但馬牛」をはじめ、世界平和を願うための被ばくアオギリの植樹や夢千代千羽鶴の取組など、夢が丘中学校生徒が取り組んだ地域学習の成果を展示します。

今回の企画展では、数量限定で「夢が丘の被ばくアオギリ3世の苗」を無料配布します。

▼とき

2月1日(土)～19日(水)
午前9時～午後4時30分

※毎週月曜日は休館日

▼入場料 無料

▼ところ・問合せ

八田コミュニティセンター
Tel 93-0888

兵庫県肝疾患診療連携拠点病院
市民公開講座

「たじま健康フェス」

専門の医師による健康や病気に関する講演会、健康体操、握力や筋力の測定(希望者全員)、肝臓の硬さや脂肪量を測定するエコー検査(希望者10名)等を実施します。

エコー検査は、肥満やメタボと関係する脂肪肝炎のチェックにもなります。

この機会にご自身の健康度をチェックし、これからの健康的な暮らしについて考えてみませんか? いつまでも笑顔で健やかにくらせるように、周りの方と一緒に健康づくりを考える機会にしてください。

ぜひお誘い合わせの上、お気軽にご参加ください。

▼とき

2月1日(土)
午前10時～午後0時30分

▼ところ 但馬地域地場産業振興センター じばさんTAJIMA

2階 第1交流センター

▼定員 約50名

▼申込方法 当日現地申込

または事前Web申込



▼問合せ 兵庫医科大学病院肝疾患センター Tel (0798) 45-6433

お知らせ

たじま就活フェア

但馬内の企業約30社が参加し、対面・オンライン同時開催で就活フェアを実施します。企業担当者と直接話せ、質問もできます。また、様々なセミナーも開催いたします。

学生だけ、保護者だけの参加も可能です。お気軽にご参加ください。

▼とき

3月14日(金)
受付開始 正午～

▼ところ アイティ7階

▼対象者 次のいずれかに該当する方

- ①令和8年3月に大学等を卒業予定の方
- ②令和7年3月に大学等を卒業予定の方
- ③3年以内に大学等を卒業された方
- ④大学1、2年生(業界研究、インターンシップの情報収集のみ)

▼参加方法

◇対面 直接来場(予約不要)

◇オンライン 事前予約が必要です。

※ハローワーク豊岡のHPより申込みください。(2月中旬ごろ開始)

▼参加費 無料

▼問合せ ハローワーク豊岡

Tel (0796) 23-3101

播但道市川 SA（北行）急速充電器の導入 ～環境にやさしい道路とサービスエリアの利便性向上～

この度、播但連絡道路 市川サービスエリア（北行）駐車場に電気自動車用急速充電設備を導入し、令和6年12月12日より運用開始しましたのでお知らせします。

急速充電設備の導入により播但道を利用される電気自動車の航続可能範囲（距離）を広げると共に、今後もより一層の地域間交流や発展に取り組みます。

▼導入設備

急速充電設備1台（50kW・1口・課金機能付き）

▼運用会社（株）e-Mobility-Power

TEL 0570-200-588

▼利用手順

充電カードをお持ちの方

充電カードをお持ちでない方

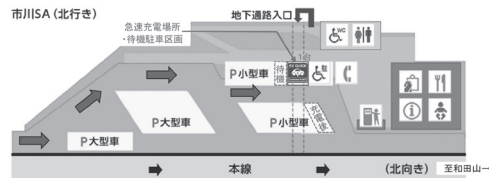

▼利用アプリ

iPhone

Android



▼問合せ 兵庫県道路公社技術部保全課 TEL 078-232-9636

「はばタンPay+（プラス）」 第4弾の拡充 「子育て応援枠」

長引く物価高騰への対策として実施するプレミアム付デジタル券「はばタンPay+」第4弾を拡充し、物価高騰の影響が大きい子育て世帯をさらに応援するため、18歳以下の子どもを持つ全世帯を対象とした「子育て応援枠」を新たに追加します。

▼対象 18歳以下の子ども、または申込日において妊娠している方を持つ世帯の代表者

※親子ともに本人確認資料が必要（妊娠中の場合は母子手帳）

▼プレミアム率 一口6250円を5000円で販売（プレミアム率25%）

▼購入限度 1世帯2口まで

▼申込期間

1月27日（月）～2月20日（木）午後8時まで

▼利用期間

3月24日（月）～5月31日（土）

▼問合せ はばタンPay+（プラス）第4弾事務局
TEL 050-2018-3367



公立浜坂病院からのお知らせ

2月耳鼻咽喉科担当医表

公立浜坂病院 TEL 82-1611

| 月 日 | 医師名 | 専門分野 | 診療時間 |
|-------------------|--------|-------|---------------------------|
| 2月4日（火）～2月5日（水） | 奥中 美恵子 | 小児耳鼻科 | ・火～木曜日は午前・午後 ・金曜日は午前のみ |
| 2月6日（木）～2月7日（金） | 篠田 裕一郎 | 腫瘍 | |
| 2月12日（水）～2月14日（金） | 河野 修二 | 耳 | |
| 2月18日（火）～2月21日（金） | 齋藤 孝博 | 鼻 | |
| 2月25日（火）～2月26日（水） | 三代 康雄 | 耳 | |
| 2月27日（木）～2月28日（金） | 橋本 健吾 | 鼻 | |



◆兵庫医科大学耳鼻咽喉科の先生方です。変更がある場合はご了承ください。

I N F O R M A T I O N

子育てランド（2月）

| | 浜坂子育て支援センター TEL82-4152 | | 温泉子育て支援センター TEL92-1095 | |
|--------|------------------------|----|------------------------|----|
| 利用時間 | 午前9時～11時30分、午後1時～3時 | | 午前9時～11時30分、午後1時～3時 | |
| 日にち | 行事予定 | 午後 | 行事予定 | 午後 |
| 3日(月) | みんなで豆まき(要予約) | | 節分豆まき会(要予約) | |
| 4日(火) | わくわくひろば | | 大きくなったかな? | |
| 5日(水) | わくわくひろば | | なかよしひろば | |
| 6日(木) | わくわくひろば | | なかよしひろば | |
| 7日(金) | わくわくひろば | | なかよしひろば | |
| 10日(月) | わくわくひろば | | ひな人形の製作はじまり | |
| 12日(水) | ハンドメイド講座(要予約) | | お話の会「紙ふうせん」(午前11時～) | |
| 13日(木) | わくわくひろば | | なかよしひろば | |
| 14日(金) | わくわくひろば | 休 | なかよしひろば | |
| 17日(月) | わくわくひろば | | なかよしひろば | |
| 18日(火) | わくわくひろば | | 0, 1, 2, 3歳児との交流会(要予約) | 休 |
| 19日(水) | わくわくひろば | | なかよしひろば | |
| 20日(木) | わくわくひろば | | なかよしひろば | |
| 21日(金) | わくわくひろば | | こども園行事の為、午前中お休み | |
| 25日(火) | 親子ふれあい講座(要予約) | | なかよしひろば | |
| 26日(水) | わくわくひろば | | お話の会「紙ふうせん」(午前11時～) | |
| 27日(木) | わくわくひろば | | なかよしひろば | |
| 28日(金) | わくわくひろば | 休 | なかよしひろば | |

※浜坂子育て支援センターの「わくわくひろば」、温泉子育て支援センターの「なかよしひろば」は未登録の方や妊婦の方にもご利用いただけます。
 ※登録は随時受け付けています。
 ※都合により日程を変更することがあります。



まちの子育てひろば（2月）

| ひろば名 | とき | ところ | 内容 | 申込期限 | 申込先 |
|-------------|----------------------|--------------------------|----------------|--------|----------------------------|
| 諸寄まちの子育てひろば | 12日(水) 午前10時～ | 明星認定こども園 | いっぱい 遊びましょう | 申込不要 | 明星認定こども園 TEL82-4831 |
| 大庭まちの子育てひろば | 20日(木) 午前10時～ | 大庭認定こども園 | 元気にあそぼう | 17日(月) | 大庭認定こども園 TEL82-1239 |
| いちごくらぶ | 22日(土) 午前10時～ | 浜坂東小学校体育館2階 ミーティングルーム | リズム遊びと 地域食堂 | 19日(水) | いちごくらぶ TEL080-8525-5093 |
| 紙ふうせん | 12日・26日(水) 午前11時～ | 温泉子育て 支援センター | 絵本の読み聞かせ | 申込不要 | 新温泉町社協地域福祉課 TEL92-1866 |

令和7年度 就学援助制度のお知らせ

◆就学援助制度とは

お子さんの就学にあたり経済的理由によりお困りの児童生徒の保護者に対し、義務教育の円滑な実施に資するため、学用品費・修学旅行費等の一部を支給する制度です。

◆就学援助を受けることができる世帯

町内に住所を有し、町立小学校または中学校に在籍する児童・生徒のうち、次のいずれかに該当する場合

①生活保護受給世帯

②世帯所得額が生活保護基準の1.3倍の額未満で生活保護に準ずる世帯と認められる世帯

※所得制限及び審査がありますので一定以上の所得がある方は対象になりません。

※新入学児童生徒学用品費の支給においては、令和7年度当初に町立小学校または中学校に入学予定の場合を含みます。

◆申請方法

申請書類に必要事項を記入し、学校へ提出

※申請書類は、こども教育課・各学校にあります。

※審査結果および就学援助費の支給日等は郵送により通知します。

◆申込期限 随時受付

※年度当初から支給希望の方は、2月28日（金）

◆問合せ

こども教育課 こども育成係

TEL 82-5627

令和7年度 放課後児童クラブの利用児童募集

保護者が仕事などで昼間家にいない小学生を対象に、放課後や長期休業期間などに適切な遊びや生活の場を提供し、健全な育成を図るために開設している「放課後児童クラブ」の令和7年度利用児童を募集します。

▼開設場所

- ・はまさか北児童クラブ（浜坂北小学校味道館）
- ・おんせん児童クラブ（保健福祉センターすこやか〜に）

▼開始日 4月1日（火）午前8時～

▼開設時間

◇月～金曜日 小学校終業時刻～午後6時

◇土曜日、小学校休業日（春、夏、冬）

午前8時～午後6時（希望により午前7時30分～）

※午後7時まで延長可（要事前申込み）

▼対象 小学1～6年生

▼定員 1か所につき、おおむね30人

▼利用料金 半日250円、1日500円

◇月ごとの負担限度額

（4、7、12、1、3月）…月額7,000円

（5、6、9、10、11、2月）…月額6,000円

（8月）…月額10,000円

◇利用料金の減免

（生活保護法に規定する要保護者）…全額免除

（生活保護法に規定する要保護者に準ずる世帯）…半額免除

▼その他費用

保険料（1人月額150円）、おやつ代（1回30円）、延長料金（1回250円）

▼移送サービス 平日の放課後は、児童の下校時刻に合わせ、各2便（低学年、高学年）運行します。

◇照来小⇒おんせん児童クラブ

◇浜坂西小⇒浜坂東小⇒浜坂南小

⇒はまさか北児童クラブ

※移送サービスに係る利用料金は無料です。

※移送順、運送時間等に変更することがあります。

※土曜日及び小学校休業日（春、夏、冬）は運行しません。

※児童クラブからの帰りは、保護者に迎えをお願いします。

▼申込期限 随時受付

※4月1日（火）から利用する場合は、2月14日（金）

※夏休みに利用する場合は、6月20日（金）

▼申込み こども教育課または各児童クラブ

▼問合せ こども教育課 TEL 82-5627

おんせん児童クラブ TEL 99-2270

はまさか北児童クラブ TEL 82-1849

I N F O R M A T I O N

募 集

第31回 文化会館
ふれあい交流会

▼とき 2月13日(木)

午前10時～午後1時

▼ところ 文化会館2階 大会議室

▼内容

①健康講座(健康課)

②防犯・交通安全講座(美方警察署)

③人権啓発ビデオの上映

④手作り昼食の提供

(文化会館料理教室)

▼対象 70歳以上の方

▼参加費 500円(昼食代として)

※申込み時に持参してください。

▼申込み期限 2月6日(木)

▼申込み・問合せ

文化会館 Tel 82-3328

大自然の科学教室
雪と氷の科学-196℃で色々なものを
こおらせてみよう!

▼とき

2月8日(土)
午前10時～正午

▼ところ 久斗山地区公民館

▼定員 20名

▼対象 小学生※保護者同伴

▼参加費

1人1,000円

※付き添いの保護者は200円

▼申込み・問合せ

ブンダバー 松岡千都

Tel 090-3688-4200

電子メール

wundebat.world@gmail.com

たじま多文化共生
ネットワーク講演会「地球体感キャラバン 命の旅」
「異文化子育て奮闘記」

▼とき 3月1日(土)

午後2時～4時

▼ところ ログハウスカナダ
メイプルセンター

▼対象 20歳以上

▼参加費 無料

▼講師

高森拓也 ナインナインアウン

▼申込み・問合せ

たじま多文化共生ネットワーク

岸田

Tel 080-9478-5525

※一部紛争地などの映像もあります。

皆さんのご意見をお寄せください

～パブリックコメントの実施～

第4次「新温泉町人権施策推進計画」(案)

本町では「こころ豊かな人づくり 人権が尊重されるまちづくり」を目指し、令和2年度から「第3次新温泉町人権施策推進計画」を策定し人権施策を推進してきましたが、第3次計画が令和6年度末をもって終了することから、これまでの計画の成果と課題などを踏まえ、令和7年度から令和11年度までの「第4次新温泉町人権施策推進計画」を策定します。

本計画において計画案を策定しましたので、その内容を公表するとともに、住民の皆様からのご意見を募集いたします。

▼公表資料の閲覧場所

◇町ホームページ

◇文化会館(土日祝は閲覧できません)

◇浜坂多目的集会施設

◇町民センター(温泉公民館前)

▼募集期限 2月10日(月)



▼応募資格 次のいずれかにあてはまる方

町内在住の方、町内在勤・在学の方、町内で活動、事業を営む方

▼提出方法 文化会館へ持参、郵便、FAX、電子メール
※住所、氏名、電話番号を明記の上、ご意見をお寄せください。(様式は自由です。)

※電話等での口頭によるご意見や匿名のご意見はパブリックコメントの扱いにはなりませんのでご注意ください。

※提出いただいたご意見は、町ホームページに公表します。なお、ご意見をいただいた方への個別の回答は行いません。

▼提出・問合せ

生涯教育課人権推進室(文化会館内)

〒669-6792 新温泉町浜坂2135-1

Tel 82-3328 FAX: 82-4644

電子メール: jinken@town.shinonsen.lg.jp

町営住宅の入居者募集

▼募集概要

宇都野団地

◇所在地 浜坂2457番地の1

◇住戸タイプ 木造 2階建

◇専用面積67・06㎡(3LDK)

◇募集戸数 1戸(第1・3号)

◇家賃(月額) ※収入に応じて決定
17600円～26200円

◇駐車場 なし

◇施設設備 上下水道、温泉配湯

若松団地

◇所在地 七釜19番地の1

◇住戸タイプ

鉄筋コンクリート造 3階建

◇専用面積56・10㎡(3DK)

◇募集戸数 1戸(第3・32号・3階)

◇家賃(月額) ※収入に応じて決定
16300円～24200円

◇駐車場 あり(1台 1500円

／月額、2台まで利用可)

◇施設設備 上下水道

井土団地

◇所在地 井土614番地の1

◇住戸タイプ

鉄筋コンクリート造 4階建

専用面積57・04㎡(2LDK)

◇募集戸数 1戸(第311号・1階)

◇家賃(月額) ※収入に応じて決定
19800円～29400円

◇共益費(月額) 2000円

◇駐車場 あり(1台目…無料、

2台目…4000円／月額)

◇施設設備 上下水道、ケーブルテ

八日市団地

◇所在地 井土824番地の1

◇住戸タイプ 木造 2階建

◇専用面積79・78㎡(3LDK)

◇募集戸数 1戸(第2号)

◇家賃(月額) ※収入に応じて決定
21700円～32300円

◇共益費(月額) 700円

◇駐車場 なし

◇施設設備 上下水道、ケーブルテ

レビ

▼入居者資格

家族構成や所得などの基準がありま
す。詳しくはお問い合わせください。

▼募集期間

1月23日(木)～2月6日(木)

※募集期間内に応募がなく、入居者
が決定しない場合は、先着順にて
応募を受け付けます。

▼入居可能日(予定) 3月1日(土)

▼申込方法 入居申込書等に必要書

類を添えて、申込者本人が役場建
設課に持参してください。

▼問合せ 建設課 管理係

Tel 82・3115

上山高原ふるさと館

かまくらあそび

雪国ならではの「かまくら」体験。

かまくらの中でお餅を焼いて食べられ
ます。かんじきレース、親子ソリレ

スや雪玉的落しなど雪上アトラク

ションのほか、もちつき体験やぜんざ

い無料サービスもあります。ソリ遊び

や雪だるま作りも楽しめます。

※積雪量によって内容変更あり。

▼とき 2月8日(土)

午後0時30分～3時

▼参加費 無料

※雪上ゲームのみ有料

※申込み不要・当日参加可能

かんじきハイキング

「かんじき」をはいて自然観察を
しながら、滝を目指して歩きます。動物たちが自由に歩き回った足あ
とや冬でも活動する小さな昆虫を観
察することもできます。(要予約)

※大雨、大雪などの場合、コース変

更または中止もあります。

※詳細はお問い合わせください。

▼とき 2月9日(日)

午前9時30分～午後3時

▼参加費 大人 2500円

小学生以下 1000円

別途、かんじき等使用料300円

▼対象 小学5年生以上

▼定員 先着30名

▼申込期限 2月2日(日)

▼ところ・申込み・問合せ

上山高原ふるさと館

Tel 99・4600

《地域おこし協力隊員の紹介》

1月に着任された隊員を紹介します。

▼温泉振興(店舗運営)担当 しげもとあゆみ 重本亜由美

神奈川県から引っ越してきました。新温泉町の魅力を最大限に活かし、地域の皆さんと交流しながら、ゆっくりくつろげる場所を作っていきたいです。住む人も訪れる人も笑顔になれる地域づくりを頑張ります！

I N F O R M A T I O N

新温泉町ポッチャ交流大会

▼とき 3月9日(日)

午前8時20分

(午前8時受付開始)

▼ところ

浜坂B&G海洋センター体育館

▼対象 町内在住の方

▼定員 15チーム(先着順)

※1チーム3〜6名(年齢性別問わずチーム編成可能)

▼参加費 無料

▼持ち物 体育館シューズ、飲み物、タオルなど

※参加賞、上位3チームに景品あり

▼申込期間 2月7日(金) 午前9

時〜25日(火) 午後5時

▼問合せ 生涯教育課

スポーツ推進係

TEL 82-5629



麒麟のまち

ふれあいバスケットボール
教室・大会

麒麟のまち圏域の子どもたち、保

護者および地域住民がバスケット

ボールを通じて親睦・交流を図る機

会として開催します。

▼とき

◇一般の部 2月23日(日)

◇小学生の部 2月24日(月・祝)

▼ところ 健康公園体育館

▼募集チーム(先着順)

◇一般の部 オープンクラス(一般

男女混合) 8チーム

◇小学生の部 男女混合クラス3

チーム、女子クラス3チーム、男

子クラス4チーム

▼競技方法

◇一般の部 2グループに分かれて
トーナメント戦を行い、同順位チー

ム同士による順位決定戦を行う。

◇小学生の部 各チームの総当たり
リーグ戦で順位を決定する。

▼参加費

◇一般の部 1チーム 6000円

◇小学生の部 1チーム 3000円

▼申込期限 2月10日(月)

※参加地域チームの調整を行います。

ふれあいバスケットボール教室

大会当日、空きコートにて、ふれ

あいバスケットボール教室を実施し
ます。(当日受付・参加可)

▼とき 2月23日(日)

正午〜午後1時

▼対象 小学生(40名程度)

―申込み・問合せ―

生涯教育課

TEL 82-5629

スポーツくじ



第14回町民ふれあい卓球大会

▼とき 2月9日(日)

午前8時30分

▼ところ 健康公園体育館

▼参加資格 町内に在住、在勤、在学の方

▼部門・参加料

◇一般団体の部

1チーム5名 2000円

◇ふれあい団体の部

1チーム3名 1000円

(年齢・性別・学年問いません)

※一般団体の部とふれあい団体の部
の二重登録はできません。

◇小学生団体の部

1チーム3名 無料

◇個人戦の部 2000円(小・中・

高校生は無料)

・男子シングルス

小学生、中学生、一般、シニア

・女子シングルス

小学生、中学生、一般

※小学生の部は4年生以下、5年生、
6年生の3部門で行います。

▼申込期限 1月31日(金) 午後5時

▼申込み・問合せ

新温泉町スポーツ協会

TEL 82-1616

ヴィッセル神戸 サッカー教室

日本サッカー協会公認の指導者資格を有する
ヴィッセル神戸のスクールコーチが、子どもたちに
サッカーの楽しさを伝え、一緒にトレーニングやゲー
ムを行います。▼とき 2月24日(月・祝) 午後1時30分〜
3時30分(受付:午後1時10分〜)

▼ところ 健康公園すこやかドーム

▼対象 小学3〜6年生

▼定員 50名程度

▼参加料 無料

▼持ち物 サッカーができる服装、運動靴、飲み物、
サッカーボール
※サッカーボールをお持ちでない場合は
ご連絡ください。

▼申込期限 2月17日(月) 午後5時

▼問合せ 生涯教育課

TEL 82-5629



▼とき 5月25日(日) 午前8時30分開会

▼ところ 浜坂北小学校グラウンド

▼部門(定員)

ハーフ(1,200名)、10㌔(600名)、

5㌔(300名)、3㌔(400名)

▼参加料 一般(ハーフ):5,000円、

一般(10㌔、5㌔):4,000円

高校生以下:2,000円、3㌔:2,000円

▼申込期限

◇郵便振替 2月28日(金)※消印有効

◇事務局窓口 3月31日(月)

◇RUNNET(インターネット) 4月3日(木)

▼問合せ 大会事務局(新温泉町スポーツ
協会事務局内) TEL 82-1616

※詳しくは大会ホームページをご確認ください。

麒麟獅子マラソン



雨天決行 ※悪天候時、3㌔中止の場合あり



新温泉町合併20周年記念 第38回

麒麟獅子マラソン大会

2025.5.25(日)



ゲストランナー

猫ひろしさん

お試し体験会

「温泉カラダととのえ塾」

運動後の温泉入浴中にストレッチ
をすることで、疲労感の軽減や血行
の促進などで健康増進を図ります。

今回は初めて参加する方を対象に
開催します。

▼とき・ところ

①薬師湯(定員10名)

3月6日(木)、10日(月)、

19日(水) 午後7時～8時

②浜坂温泉保養荘(定員10名)

3月7日(金)、14日(金)、

21日(金) 午後7時～8時

▼持ち物

動ける服装、タオル類、飲み物

※入浴する方は着替え

▼参加料

無料(施設入館料のみ必要)

※入館料(参考)

保養荘…大人500円

薬師湯…大人350円(町民料金)

▼講師 株式会社むぶらす

代表 阿瀬宏太

※必ず事前に申込み

ください。

▼問合せ

企画課 おんせん天国室

TEL 99-2615



兵庫県立森林大学校

令和7年度入学生募集

森林・林業・木材に興味がある方、
幅広い知識と実践的な技術、伐木や林
業機械運転など20種類の資格取得が可
能な専門学校で2年間学べます。県立

高校並みの費用のほか林業就業する前
提であれば給付金制度、また遠方の方
にはシェアハウスや賃貸住宅補助制度
があります。卒業後は、専門士として

大学への編入学資格が得られます。

▼受験資格

◇高校卒業程度以上(卒業見込み含む)

◇令和7年4月1日現在で40歳以下

▼試験日

①3月14日(金)、②3月25日(火)

③3月4日(火)、④3月17日(月)

▼出願期限(必着)

①3月4日(火)、②3月17日(月)

▼試験会場

兵庫県立森林大学校

(兵庫県一宮町能倉772番地1)

▼試験内容 小論文、面接、受験区

分により数学

▼入学者査料 2200円

▼願書提出・問合せ

兵庫県立森林大学校 教務課

TEL (0790) 72-2700

TEL (0790) 72-2700



2月の各種相談

| | 日 | 時 間 | 場 所 | 問合せ |
|--------|--------|---------------------------------------|--------------------------|---|
| 行政相談 | 5日(水) | 午前9時～11時30分 | 町民センター | 総務課 総務係 TEL 82-3111 |
| | 19日(水) | | サンシーホール浜坂 | |
| 人権相談 | 5日(水) | 午前9時～11時30分 | 文化会館 | 総務課 総務係 TEL 82-3111 |
| | | | 町民センター | |
| 身障相談 | 19日(水) | 午後1時30分～3時30分 | 保健福祉センターすこやか～に | 福祉課 福祉係 TEL 82-5622 |
| 生活困窮相談 | 4日(火) | 午前10時～正午 | 保健福祉センターすこやか～に | 自立相談支援センターひょうご TEL 070-6548-8884 |
| | | 午後1時～3時 | サンシーホール浜坂 | |
| | 18日(火) | 午前10時～正午 | サンシーホール浜坂 | |
| | | 午後1時～3時 | 保健福祉センターすこやか～に | |
| 就労相談 | 6日(木) | 午後1時～5時 | サンシーホール浜坂 | 若者サポートステーション豊岡 TEL (0796)34-6333 |
| 起業相談 | 13日(木) | 午前9時～11時30分 | サンシーホール浜坂 | サンシーホール浜坂 TEL 82-1735 |
| | 27日(木) | ※予約制(相談日の2日前の午後5時までに予約) | | |
| 法律相談 | 15日(土) | 午後1時～4時 | 豊岡市民プラザ ※2月は町内での開催はありません | 兵庫県司法書士会但馬支部 TEL (0796)23-7817 ※相談会受付専用(平日のみ) |
| | | 司法書士による無料法律相談 ※予約制(相談日の2日前の午後5時までに予約) | | |
| 土地家屋相談 | 15日(土) | 午後1時30分～4時 | 豊岡市民プラザ | 兵庫県土地家屋調査士会但馬支部 TEL (0796)23-3860 |
| | | 土地家屋調査士による無料相談 ※予約制(相談日前日の午後5時までに予約) | | |

※相談場所が2会場あるものは、都合のよい会場(相談日)を利用ください。

2月の行事予定

| 日 | 時 間 | 行 事 名 | 会 場 | 担 当 課 |
|--------|----------|-------------------------|------------------|-------|
| 1日(土) | 午前10時～ | スキー教室(第5回) | 県立但馬牧場公園 | 牧場公園課 |
| | 午前10時～ | かきもちづくり | 文化会館 | 生涯教育課 |
| 7日(金) | 午後1時30分～ | 宇都野学園 定例講座 | 浜坂多目的集会施設 | 生涯教育課 |
| 8日(土) | 午前10時～ | スキー教室(第6回) | 県立但馬牧場公園 | 牧場公園課 |
| | 午後0時30分～ | かまくらあそび | 上山高原ふるさと館 | 商工観光課 |
| 9日(日) | 午前8時30分～ | 町民ふれあい卓球大会 | 健康公園体育館 | 生涯教育課 |
| | 午前9時30分～ | かんじきハイキング | 上山高原ふるさと館 | 商工観光課 |
| | 午前10時～ | 雪まつり | 県立但馬牧場公園 | 牧場公園課 |
| 13日(木) | 午前8時～正午 | 浜坂温泉排泥 | 浜坂地区 | 上下水道課 |
| | 午前10時～ | 第31回文化会館ふれあい交流会 | 文化会館 | 生涯教育課 |
| 15日(土) | 午前10時～ | スキー教室(第7回) | 県立但馬牧場公園 | 牧場公園課 |
| 17日(月) | 午前8時30分～ | 税の申告相談(～3/17) | 浜坂多目的集会施設、町民センター | 税務課 |
| 19日(水) | 午前9時30分～ | とちのみ学園 修了式 | 夢ホール | 生涯教育課 |
| 20日(木) | 午前9時30分～ | 宇都野学園 修了式・閉講式 | 浜坂多目的集会施設 | 生涯教育課 |
| 23日(日) | 正午～ | 麒麟のまち ふれあいバスケットボール教室・大会 | 健康公園体育館 | 生涯教育課 |

まちのうごき

12月1日～12月31日届出分（敬称略）
（届出の際に申し出のあった方のみ掲載しています）

うぶごえ

| 住 所 | 氏 名 | 保護者 | 出生日 |
|-----|-----|-----|-----|
| | | | |

ご冥福をお祈りします

| 住 所 | 氏 名 | 年 齢 | 死亡日 |
|-----|-----|-----|-----|
| | | | |

ご結婚おめでとう

| 住 所 | 夫婦の氏名 | 届出日 |
|-----|-------|-----|
| | | |

新温泉町職員人事異動

◇退職（12月31日付）

▼岡本真実

公立浜坂病院 看護師

固定資産税第4期

納期限 2月28日（金）

※口座振替でない方で納付書をお持ちでない方は、税務課で発行しますのでご連絡ください。

税務課 TEL 82-3113

●まちのうごき● 1月1日現在

| | 推計人口 | 住民基本台帳人口 | 前月比増 減 |
|---------|--------|----------|--------|
| 総人口（人） | 12,119 | 12,829 | (-27) |
| 男（人） | 5,773 | 6,153 | (-8) |
| 女（人） | 6,346 | 6,676 | (-19) |
| 世帯数（世帯） | 4,874 | 5,582 | (-3) |

▼推計人口

直近の国勢調査の人口を基礎に、住民基本台帳の移動数を加減し、町内に居住していると推計される人口

▼住民基本台帳人口

住民基本台帳に届出により記録されている町民の数



新春かるた大会

1月11日、夢ホールおよび町民センターで「第19回新温泉町青少年新春かるた大会」を開催し、町内の子どもたち27人が参加しました。

夢ホールでは、小倉百人一首を使って個人で対戦する「チラシ」と、2人1組で対戦する「源平」の2種目を行いました。参加者たちは学校や自宅で取り組んできた練習の成果を発揮し、静かな熱戦が繰り広げられました。

町民センターでは、小学校1～3年生を対象に、新温泉町の自然や文化などを詠んだ「地域かるた」を行いました。参加した子どもたちは、集中しつつも時折楽しそうな声を上げて、かるたを楽しみました。



ぜんざいでほっと一息



1月5日、但馬牧場公園で「ぜんざいのふるまい」を行い、白餅や栃餅が入った職員手づくりのぜんざいが振る舞われました。

園内にはうっすらと雪が積もり、家族連れなどの来園者は雪遊びやスキーをして楽しみ、ビジターハウスで甘いぜんざいをゆっくり味わって体も心も温まりました。

百歳おめでとう



令和6年12月18日に百歳を迎えられた西村峯子さん（数久谷）に、西村町長、社会福祉協議会および老人クラブの代表らが、19日に祝品と花束の贈呈を行いました。

百歳になられた感想を尋ねると、「100年前の大正時代だった今日に生まれたのが懐かしい、感慨深い」と話されました。

二十歳おめでとう



～令和7年二十歳のつどい～ 誓いを新たに第一歩を踏み出す

