

ふるさとの未来へ “つなぐ”

広報 新おんせん

Shin-onsen Town Public Relations

3

Mar.2024
vol.222



2月2日、浜坂認定こども園で節分の「豆まき会」を行いました。園児たちが手作りの鬼のお面をつけて、節分行事や豆まきについて学び、園の職員が扮した鬼が登場すると、紙を丸めて作った「豆」を投げつけて鬼の退治に挑戦しました。また園庭に向かって豆をまき、鬼を追い出し、福を呼び込みました。

もしも今、大規模地震が起きたら、 あなたはどの行動しますか？

1月1日に能登半島地震が発生しました。本町でも地震による揺れと、津波や土砂災害の危険性が高まりました。地震はいつ発生するかわかりません。もし、地震・津波・土砂災害の脅威にさらされたとき、皆さんはどう行動しますか？

災害時に自分の命を自分で守ることができなければ、大切な家族を守ることもできなくなります。今一度、災害時の行動について考え、災害に対して備えましょう。

(石川県珠洲市で撮影)

問合せ 町民安全課 防災安全室 TEL 8 2 - 3 1 2 0

地震から身を守りましょう

大きな地震が発生した際、一瞬の判断が生死を分けることもあります。いざというときに「慌てず落ち着いて」行動するための基本パターンを覚えておきましょう。

地震発生

揺れを感じる直前

緊急地震速報を活かしましょう

- 最大震度5弱以上などを予測した場合、テレビや携帯電話などを通じて緊急地震速報が発表されます。**※震源地に近い場合など揺れに間に合わない場合があります。**
- 強い揺れがくるまでの時間（数秒～数十秒）を自分の身を守るのに最大限に活かせましょう。

揺れ発生

揺れ発生後

まずは身の安全を確保しましょう（頭を守ることを最優先に行動しましょう）

- 周囲の状況に応じて、テーブルの下など物が「落ちてこない」、「倒れてこない」ところに身を寄せ、揺れがおさまるまで様子を見る。
- 津波や山・がけ崩れの危険が予測される場合は**すぐに避難する。**

避難準備

- 火元を確認し、出火している場合は初期消火する。
- 家族や周りの人の安全を確認する。
- ドアや窓を開けて、逃げ道を確保する。
- 転倒しそうな家具や割れたガラスなどに注意する。屋外でも危険な場所に注意。

避難

- テレビやスマホ、行政放送などで正しい情報を入手し確認する。
- 非常持ち出し品を手元に用意する。

- 再度火元を確認し、電気のブレーカーを落とし、ガスの元栓を閉める。
- 周囲や近隣の安全を確認する。できるだけ近所の人に声をかけて一緒に避難する。
- 指定緊急避難所や家族と事前に取り決めたところに避難する。
- 狭い道や建物のそば、側溝などの危険なところを避ける。

能登半島地震の際は…

1月1日の能登半島地震では、津波や土砂災害の恐れがあったことと、素早く安否確認を行うため、町内全域に避難指示を発表し、浜坂地域では多くの方が避難所や高台に避難しました。

地震は、津波だけでなく、家屋の倒壊や土砂崩れによる被害が多いため、それらの危険性を認識し、まずは避難しましょう。

また、今回は夕方から夜にかけての避難ということもあり、避難者からはカイロなどの防寒具を求める声が多く寄せられました。避難する際は、状況に応じた服装と携行品が必要になります。



災害に備えましょう

災害発生時に命を守るには、日ごろからの備えが重要です。あらゆる場面を想定して、いざというときに適切な対応を行えるよう、備えておきましょう。

① 災害時の行動を事前に決めておきましょう

- 家族や周りの人と話し合っ、避難場所や安否確認の方法を決めておく。
- それぞれの災害に応じた避難所、避難経路を確認する。
- ハザードマップを確認し、津波や土砂災害などの危険が予測される地域を確認する。※危険が予測される場合は、即時避難を想定することが重要。

新温泉町
防災マップ



兵庫県
ハザードマップ



② 災害時の必需品を備えましょう

- 季節や天候なども想定した備えが必要。
- 大規模災害が発生すると、ライフラインや流通機能がストップする恐れがある。
- 災害時に必要なものは災害発生からの時間経過に応じて変化するため、避難するときやライフラインが止まったときなど、状況に応じて考える。

非常持出品、備蓄品のポイント

- 持病の薬やアレルギーの対応食など、まずは命にかかわる必需品を優先する。
- 食料、飲料水は最低3日分は用意する。
- リュックなどに入れて、玄関や寝室などの持ち出しやすい場所に保管する。
- 定期的にチェックし、季節に応じて必要なものが揃っているか確認する。

災害時の情報収集

災害発生時は、適切な情報収集が生命線となります。避難情報、被害状況、交通手段やライフラインの復旧状況、支援の状況、気象庁の防災気象情報などを集めることが、安全の確保や気持ちの安定につながります。スマートフォン等にプッシュ通知で情報をお知らせするツールは特に有効な情報収集手段です。新温泉町では「ひょうご防災ネット」、「町公式LINE」で災害に関する情報を発信しますので、ぜひ登録をお願いします。(能登半島地震の際にも情報をお届けしました。)

ひょうご防災ネット

- 災害時の避難勧告や避難指示などの緊急情報や、防災・防犯等に関する情報、気象情報などをお知らせします。
- 防災行政無線を放送した際に、プッシュ通知でお知らせし、聞き直しができます。

登録は
こちら
→

Android



iOS



新温泉町公式LINE

- 災害に関する町の情報を随時お届けします。
- いざというときのために、友だち登録をお願いします。
- 緊急時には災害モードに変わります。

登録は
こちら
→

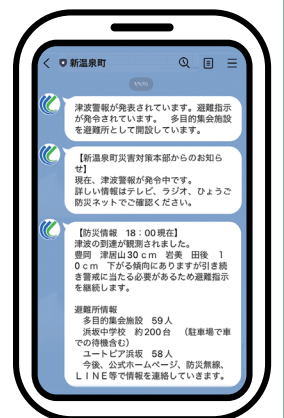

～3月は『自殺対策強化月間』です～



気づいていますか？

あなたのこころの **SOS** 大切なひとの **SOS**

自殺対策基本法では、月間自殺者数の最も多い3月を「自殺対策強化月間」と定め、全国で自殺防止に向けた集中的な啓発活動を実施しています。新温泉町でも、「誰も自殺に追い込まれることのない社会」の実現に向け、自殺予防のための取組（相談事業や啓発活動などの強化）を実施しています。

自殺の背景・原因には、身体やこころの病気などの「健康問題」、多重債務などの「経済・生活問題」、いじめなどの「学校問題」、長時間労働などの「勤務問題」など様々な要因があります。自殺は、様々な要因が複雑に関係しており、その多くが追いこまれた末の死といえます。これらの問題は、決して特別なものではなく、誰にでも起こりうるものです。『つらい』、『逃げたい』と思ったら、一人で悩まず相談してみませんか？

問合せ 健康福祉課 健康推進係 TEL 99-2940

眠れない

食欲がない

何も
楽しめない

消えたい

このような気持ちは『こころのSOS』 あなたの悩みを話せるところがあります

～相談窓口～

窓口	電話番号	受付時間
保健福祉センター すこやか～に	99-2940	月～金曜日 午前8時30分～午後5時15分
兵庫県こころの健康電話相談	(078) 252-4987	火～土曜日 午前9時30分～11時30分、 午後1時～3時30分
兵庫県のちと心のサポートダイヤル	(078) 382-3566	月～金曜日 午後6時～翌午前8時30分 土・日曜日、祝日 24時間
自殺予防いのちの電話	0120-783-556	毎日 午後4時～9時 (毎月10日は午前8時～翌日8時)

LINE 公式アカウント
「いのち支える兵庫県」



厚労省「まもろうよこころ」
(電話相談、SNS相談)



日本いのちの電話連盟
(電話相談、
インターネット相談)



～令和5年度における新温泉町の「自殺予防」に関する取組～

ゲートキーパー養成講座を開催しました

11月19日、浜坂多目的集会施設でNPO法人ゲートキーパー支援センター理事長の竹内志津香さんを講師に迎え、「つらい気持ちに寄り添うために」をテーマにゲートキーパー養成講座を開催しました。ゲートキーパーとは、悩んでいる人に気づき、声をかけ、話を聴いて、必要な支援につなげ、見守る人のことをいいます。

竹内先生は講座の中で、自殺は様々な要因が重なった末に追いこまれた死であること、人から見たら良いことでも自殺のきっかけになるとなどを説明され、普段と違う言葉や感情、体調等でちょっとおかしいという自殺のサインに気づくことが自殺予防になると話されていました。相談者の話を聴く際は、「心のスイッチを入れる」ことがポイントで、「今から特別な聴き方で聴こう」とすることで、しっかり話を聴くことができることを、実演を交えながら学びました。



若年層に向けた取組に力を入れています

町内の中学1・3年生を対象に養護教諭と保健師と協働で、「自分を大切にしよう ～ストレスへの対処法～」というテーマでSOSの出し方に関する授業を行っています。

社会生活でつらい気持ちになったとき、適切な援助希求行動を促し、自分を大切にすることができるよう、養護教諭と担任、保健師が連携し授業を実施しています。

授業では、動画とグループワークで、ストレスの対処法や相談することの大切さを学び、それぞれのストレス対処法について意見交換を行い、お互いの「いいね」を気づきあいました。

中学3年生には、今後の生活でしんどいときなどの相談先が掲載された新温泉町オリジナルのクリアファイルを卒業記念として配布しています。



夢が丘中学校3年生の授業の様子(11月13日)

自殺予防図書館キャンペーン

「自殺対策強化月間」の取組として、3月1日から1か月間、加藤文太郎記念図書館の1階入口にて、「自殺予防図書館キャンペーン」の一環として、「こころ」をテーマにした関連書籍などの展示を行います。



こころやからだの不調を感じたときは、
身近な人や相談機関に話してみましよう。
誰かに話すことで、気持ちが楽になることがあります。

令和6年4月1日から

役場の組織・機構の一部が変更になります

町では、限られた財源と人材をより効率的に活用して住民ニーズに応えるとともに、質の高い行政サービスを提供するため、次のとおり組織・機構の一部を見直し、4月1日から、新たな体制で業務を行うこととしています。

業務の担当課の名称や直通電話番号は変更になりますが、役場窓口の場所に変わりはありません。

問合せ 総務課 総務係 TEL 8 2 - 3 1 1 1

◆変更点① 健康福祉課を「健康課」と「福祉課」に分割します

3月31日まで	変更の内容	4月1日から
健康福祉課 TEL 8 2 - 5 6 2 0 ・健康推進係（保健福祉センター内） ・国保医療係 ・照来・八田・歯科診療所 ・福祉係、ユートピア浜坂 ・介護保険係 ・地域包括支援センター	課の再編と 名称変更 ⇒	健康課 TEL 8 2 - 5 6 2 0 ・健康推進係（保健福祉センター内） ・国保医療係 ・照来・八田・歯科診療所 福祉課 TEL 8 2 - 5 6 2 2 ・福祉係、ユートピア浜坂 ・介護保険係 ・地域包括支援センター

※電話番号は本庁の直通電話番号

◆変更点② 公立浜坂病院に「訪問看護ステーション」を設置します

公立浜坂病院内に「訪問看護ステーション」を設置し、住民生活を支える地域包括ケアを医療提供面から支え、本町の在宅医療の基幹的な病院としての機能強化を図ります。

令和6年4月1日から

町民バスの運行ダイヤを一部変更します

町民バスを利用している学校からの要望、バス運転手の不足、効率的な運行の推進等の理由により、次の路線の利用者が少ない便において見直しを行いダイヤ改正を予定しています。

▼改正時期 4月1日

▼対象路線

- ・赤崎循環線の一部
- ・春來線の一部
- ・照来循環線の一部
- ・浜坂温泉線（土、日、休日分含む）の一部
- ・八田線（土、日、休日分含む）の一部

▼その他

町民バスの時刻表（全ダイヤ）は、広報しんおんせん4月号（3月28日発行予定）と合わせて全戸配布する予定です。

問合せ 企画課 企画政策係 TEL 8 2 - 5 6 2 4

スクールバスを更新しました

このたび、宝くじを財源とした社会貢献広報事業を活用して、小中学校の児童・生徒の安心・安全な通学を確保するため、経年劣化したスクールバスを新しい車両に更新しました。

また、皆さんが購入された宝くじの収益金は、様々な場所で県内市町の明るく住みよいまちづくりに役立てられています。宝くじ購入の際は、ぜひ県内の宝くじ売場でお買い求めください。



マイナ保険証をご利用ください



—令和6年12月2日から現行の保険証は発行されなくなります—

マイナ保険証を使うメリット

① より良い医療を受けることができる

過去のお薬情報や健康診断の結果を見られるようになるため、身体の状態や他の病気を推測して治療に役立てることができます。また、お薬の飲み合わせや分量を調整してもらうこともできます。

② 手続きなしで高額医療の限度額を超える支払を免除

限度額適用認定証等がなくても、高額療養費制度における限度額を超える支払が免除されます。

③ 確定申告の医療費控除が楽になる

医療費の領収書がなくても、マイナポータルから e-Tax に連携し、確定申告ができます。

マイナンバーカードを健康保険証として利用するためには、利用登録が必要です。

初めて医療機関を受診していただいても顔認証付きカードリーダーの画面で、そのまま初回の利用登録ができます。また、役場町民安全課・温泉総合支所地域振興課窓口でもマイナンバーカードの申請・利用登録ができます。

○ 令和6年12月1日時点でお手元にある有効な保険証は、12月2日以降、**最長1年間（令和7年12月1日まで）**使用可能です。

※有効期限が令和7年12月1日以前に切れる場合は、その有効期限まで使えます。
なお、転職・転居等で加入している保険者が変わった場合、使えなくなります。

○ 令和6年12月2日以降、マイナ保険証を保有していない方には、**お手元にある保険証が使えなくなる前に**、申請いただくことなく「**資格確認書**」が交付され、引き続き、医療を受けることができます。

詳しくは厚生労働省 Web サイトでご確認いただけます。

マイナンバーカード 保険証利用

検索



風しんの抗体検査 および 予防接種

問合せ 健康福祉課 健康推進係 TEL 99-2940

昭和37年4月2日から昭和54年4月1日までの間に生まれた男性を対象に、令和元年度から、クーポン券を使って、風しん抗体検査および予防接種を受ける機会を提供している事業は、令和7年3月末が期限です。

風しんは、感染者の飛まつなどによって、他の人にうつる感染力が強い感染症です。妊娠中の女性が風しんに感染すると、子どもに眼や耳などに障がいを含む、先天性風しん症候群が生じる可能性があります。風しんから、あなた自身と周りの人を守るために風しんに対する抵抗力を確認・獲得しましょう。

▼対象者

町内に住所を有する、昭和37年4月2日から昭和54年4月1日までの間に生まれた男性でクーポン券未使用者

※対象者の方には個別でご案内を送付しています。

▼抗体検査・予防接種の留意事項

- ・抗体検査は、町ぐるみ健診や職場の健診でも受けられる場合があります。
- ・抗体検査の結果、「抗体なし」と判定された方は、予防接種を受けてください。
- ・抗体検査、予防接種は、本事業に参加している全国の医療機関で受けることができます。



こちら町長室

◆災害

海と山に囲まれた新温泉町は様々な自然災害の発生が考えられます。台風や大雨では洪水、土砂崩れ、橋や堤防の決壊、強風による倒壊、大雪では家屋や山の木の倒壊、なだれ、地震では津波、土砂崩れ、火災などが発生する恐れがあります。災害の種別に応じた対応が必要になります。

◆津波と避難

この度の能登半島地震で、新温泉町では震度4と発表され、津波警報は3階の予測が出されました。新温泉町になってから津波警報が出されたことはなく、初めてのことでした。各テレビ局が避難を訴える放送を行ったこともあり、多くの町民がより高い場所へ一斉に避難しました。

◆兵庫県の予測

- ①浜坂では4・1階、12分
- ②居組では3・9階、12分
- ③諸寄では3・2階、13分
- ④釜屋では2・9階、13分

- ⑤三尾では3・9階、19分
- ⑥田井の浜では4・5階、11分

と予測されています。予測では、居組、諸寄の住宅地で2階未満の浸水が生じ、釜屋、浜坂、三尾では漁業施設周辺や砂浜、田に浸水が生じるが、住宅への浸水はほとんど生じない、とされています。

また、浜坂で4・1階の予測が出ていますが、岸田川の河口付近では、地形の関係で1・7階と半減の予測です。

日本海側では、津波は短時間で到達し、また、川の上流までさかのぼる可能性は太平洋側より低いと言われています。

◆避難が一番

しかし、予測は予測です。自分や家族の命を守るのは早期避難が一番です。そして、津波到達時間が早いことから判断すると、近くの高い場所に避難する垂直避難が有効といえます。多くの町民が車での避難に集中すると大渋滞が発生し、逃げ遅れる可能性もあります。

また、日ごろから備蓄品の準備とハザードマップの確認をお願いいたします。

◆神戸気象台に確認

最短到達時間とは潮位が1階に達

する時間で、潮位計は豊岡市の津居山と岩美町の田後に設置されており、新温泉町や香美町の海岸には設置されていません。

今回の津波予測では、海底が深い京都府側は津波注意報で、海底が浅い兵庫側は津波の高さがより高くなると予測され、津波警報が発令されたとのことでした。

◆能登半島地震から学ぶ

- ①住宅の耐震化の補助制度を進める。
- ②道路の寸断に備え、救援物資を分散しておく。
- ③指定避難所をいち早く開設する。
- ④避難所にエアコンやテレビを設置する。
- ⑤情報を迅速に広報する。
- ⑥津波の避難訓練を実施する。
- ⑦防災リーダーを集落ごとに養成する。
- ⑧町職員の役割を再認識し、素早い行動をとる。

など、今後に生かしてまいります。能登半島地震の義援金は1月末時点で28万6669円集まりました。心よりお礼申し上げます。

新温泉町長 西村銀三

※「こちら町長室」の動画(CATV版)は、町ホームページでご覧いただけます。



ケーブルテレビ制作番組のインターネット配信

一問合せー 地域振興課ケーブルテレビ係 TEL99-2080

令和6年1月制作分



「みどり豊かなふるさと大賞」受賞報告



第1回湯塾・お経がき教室

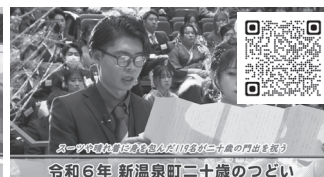

令和6年 新温泉町二十歳のつどい



第18回青少年新春かるた大会



第14回 町民交流書道展



新温泉町人権セミナー「性の多様性」



T.O.J. プレイベント



新春書き初め展

※パソコンからは、町ホームページ内の「ビデオライブラリー」で視聴いただけます。

第29回「前田純孝賞」学生短歌コンクール入賞作品決定

▼問合せ 浜坂先人記念館 TEL 82-4490

次代を担う若者に、郷土の生んだ歌人・前田純孝を広く知っていただき、短歌に関心を持ってもらうこと、「前田純孝賞」学生短歌コンクールを行っています。今回は、全国各地から5428首（中高校生の部4882首、大学生の部546首）の応募がありました。前田純孝とゆかりのある佐佐木幸綱先生（「心の花」主宰・編集長）と佐佐木頼綱先生（「心の花」編集委員・「短歌往来」編集長）が最終選考を行い、入賞作品112点が決定しました。入賞作品のうち、前田純孝賞と町内の入賞作品を紹介します。（敬称略）

◆前田純孝賞

むらさきの法被輝く五月晴れ地車囃子が心を踊らす

須宗短期大学二年 重見萌衣

五月に行われる岸和田のだんじり祭りをうたった歌です。大学のこと、学生生活のことをうたった作品が多い中から、今年は少し違う題材に挑戦した歌を「前田純孝賞」に選ばせてもらいました。「法被輝く」「地車囃子が心を踊らす」二つの動詞が生き生きと使われています。昨年は大学あるいは大学生を皮肉ったような作品を「前田純孝賞」に選びました。今後とも、自由を愛した前田純孝にふさわしい、自由な幅広い取材を心がけてほしいと思います。（佐佐木 幸綱）

産まれそう踏んばる牛を見守って今か今かとその時を待つ

長野県上伊那農業高等学校三年 唐澤明日香

牛の出産を待つ時間を詠んだ作品です。上の句「産まれそう踏んばる牛」からは、子を生むために一生懸命踏ん張っている牛の様子や、母性が緊張感を持って伝わってきます。下の句「今か今かとその時を待つ」には、出産の瞬間を見守る人々の忍耐、期待、興奮、そして牛への敬意が交錯した感情が表れています。生命の神秘が農業学校の一部として表現されています。（佐佐木 頼綱）

夏休み花火のように一瞬で光って消えるひかっつきえる

三木市立三木中学校二年 武川由唯

中学生の感性が歌の中で輝いている一首です。夏休みという特別な季節の経験は、一瞬で美しく咲き誇り消えていく花火のように、輝いては消えてしまうのです。夏の輝きと喜びを感じさせる力強いメッセージを持った作品です。（佐佐木 頼綱）

◆準前田純孝賞

良い姿勢自信ありげな曼殊沙華私も負けじと背筋のばした

浜坂中学校一年 砂連尾優月

◆選者賞

階段の上からのぞく海と町見られなくなるまであと四ヶ月

浜坂中学校三年 西岡瑠音

◆神戸新聞社賞

朝焼けの澄みし香りを吸い込めば真つさらになるよな感覚が好き

大阪樟蔭女子大学四年 谷岡美月（新温泉町出身）

◆佳作

帰り道君と見上げる冬の虹後ろ姿をスマホの中に

浜坂高等学校三年 今村光里

太陽のまぶしい光に飛んでゆくなげたボールがすいこまれそう

浜坂中学校一年 田中陽盛

風吹けば窓の隙間にかくれんぼ自分と似てるカメムシたちも

浜坂中学校三年 米谷太心

（※全入賞作品は町ホームページでご覧いただけます。）



前田純孝(翠溪)
（1880～1911）

諸寄生まれ。東京高等師範学校時代、機関誌「明星」に作品を発表し、与謝野鉄幹や晶子らと共に活動。生涯二千首にも及ぶ短歌を遺し、「東の啄木、西の翠溪」と並び称されている。詩や童謡の作詞、作曲なども手がけた。

前田純孝賞入賞作品展

▼とき

3月27日（水）～5月22日（水）

午前9時～午後5時

※毎週木曜日は休館日

▼ところ 浜坂先人記念館以命亭

▼内容 入賞作品を本人の手書き等で表現したものを展示

令和5年度（基準日：令和5年12月1日）

『電力・ガス・食料品等価格高騰緊急支援給付金』 『住民税所得割非課税世帯生活応援給付金』 のご案内

物価高騰による負担増を踏まえ、次の2種類の給付金について、「支給のお知らせ」を支給対象世帯の世帯主に、「支給要件確認書」を支給対象と思われる世帯の世帯主に1月下旬以降発送しています。「支給のお知らせ」が届いた方と「支給要件確認書」が届いた方では、手続の方法が異なるためご注意ください。

また、「支給要件確認書」が届かない世帯であっても、支給要件を満たせば受給できる場合がありますのでお問い合わせください。

問合せ 健康福祉課 TEL 8 2 - 5 6 2 0

① 『電力・ガス・食料品等価格高騰緊急支援給付金』

1世帯あたり 7万円

▼支給対象世帯

基準日（令和5年12月1日）時点において町内に住民登録があり、世帯全員の令和5年度分の住民税均等割が非課税である世帯

※対象外の世帯

令和5年度分の住民税均等割が課されている方の扶養親族等のみで構成される世帯



② 『住民税所得割非課税世帯生活応援給付金』

1世帯あたり 8万円

※当初支給分（基準日：令和5年6月1日）の2万円を受給していない新たに対象となった世帯は10万円

▼支給対象世帯

基準日（令和5年12月1日）時点において町内に住民登録があり、世帯全員の令和5年度分の住民税所得割が非課税である世帯

※対象外の世帯

- 令和5年度分の住民税所得割が課されている方の扶養親族等のみで構成される世帯
- 上記①の給付金の支給を受けた世帯（給付の対象であるが未申請または支給を辞退した世帯を含む）または当該世帯の世帯主であった方を含む世帯



※上記①②を受給した世帯には、同一世帯の18歳以下（平成17年4月2日生まれ以降）の児童1人あたり5万円（こども加算）が追加で支給されます（該当世帯には別途通知します）。

1. 「支給のお知らせ」が届いた方

給付金の受給辞退および振込先等の変更がない場合は、**申請手続なしで指定口座に振り込みます**（①の給付金は支給済）。

2. 「支給要件確認書」が届いた方

「**支給要件確認書**」の返送が必要です。内容を確認し、必要事項を記入の上、指定期限までに返信用封筒にて返送してください。

▼確認事項等

- (1) 印字されている振込予定の口座情報を確認してください。
 - ➡振込予定の口座情報に変更がない方は、次の(2)へ進んでください。
 - ➡別口座への振込を希望される方、口座が印字されていない方は口座情報を記入し、口座情報が確認できる通帳等の写しと本人確認書類の写しを同封し返送してください。
- (2) 確認欄の項目を確認し、□にレを入れてください。
- (3) 上記(1)(2)に相違がなければ、「世帯主名」「確認日」「連絡先電話番号」を記入してください。

3. 「支給要件確認書」が届かない方

確認書が送付されなくても、支給要件を満たせば受給できる場合がありますのでお問い合わせください。給付金を受け取るには**申請が必要**ですので、申請書に必要事項を記入して添付書類とともに新温泉町の窓口へ、直接または郵送で提出してください。

申請期限 5月31日(金)

※届出書・申請書は町ホームページからダウンロードするか、健康福祉課または温泉総合支所地域振興課窓口で請求してください。

**住民税非課税世帯等に対する緊急支援給付金の
「振り込め詐欺」や「個人情報の詐取」
にご注意ください。**



自宅や職場などに自治体の職員などをかたる不審な電話や郵便が届いた場合は、新温泉町や美方警察署（Tel 82-0110）か警察相談専用電話（# 9110）にご連絡ください。



この銀盤を君と跳ぶ

綾崎隼 著 / 角川書店



京本瑠璃と雛森ひばり、たった一つの五輪出場権をかけて二人の天才が全日本フィギュアスケート選手権で戦うことに。そんな二人には、様々な問題を共に乗り越えて固い絆で結ばれたそれぞれのパートナーがいた。二人と二人の想いがぶつかる挑戦の物語。

息をのむ絶景ドライブ西日本

TAC出版編集部 著 / TAC出版

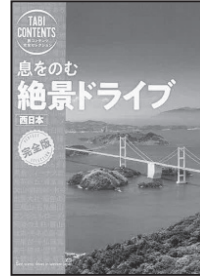

しまなみ海道や明石海峡大橋など西日本各地の代表的なドライブコースをはじめ、別府温泉や城崎温泉など人気の温泉地まで行けるコースなどが紹介されています。春休みに旅行を計画されている方は、この本をぜひ参考にしてください。

3月のおすすめ本

Scratchで遊んでわかる！中学数学

岡田延昭、五十嵐康伸 著 / オライリー・ジャパン



都立高校の入試で出題された二次関数グラフや図形の問題を、プログラムで表現してみよう。グラフや図形の動く姿を見ることができ、数学の理解につながります。いつもは素っ気ない点Pや原点Oが、新しい顔を見せてくれるかもしれません。

ケモノたちがはしる道

黒川裕子 作 / 静山社



東京に暮らす今どき中一女子の千里は、ひょんなことから単身熊本に行き、祖父＝ジジのもとでわな猫を体験することに。ジジに付いて実際の現場で狩猟を学んでいくうちに、千里の中で「命」への思いが熱くゆらいでいく…思春期の心の成長物語。

おはなし会

- ◆ 3月9日(土) 午前10時30分～ 『ちょっとまって』他
- ◆ 3月23日(土) 午前10時30分～ 『はるのやまはザワザワ』他

大人が楽しむおはなし会

- ◆ 3月15日(金) 午前10時30分～ 『絵本&ミニコンサート』
講師：酒井百代さん(鳥取市)

移動図書館「ささゆり号」 運行日の変更

- 3月の運行日程を次のとおり変更します。
- ◆ 浜坂地域 用土～戸田方面
3月20日(水・祝) → 3月18日(月)

プログラミング実習室 「ぶんちゃんラボ」

- ◆ 3月17日(日) 午後1時30分～
参加料：無料
定員：5名(先着順)
申込期限：3月16日(土)

鳥取大学サイエンスアカデミー ライブ中継の視聴

- ◆ 3月23日(土) 午前10時30分～
申込み：鳥取大学へ直接ご予約ください。
TEL(0857)31-6777
メール：koken@ml.adm.tottori-u.ac.jp

休館日のお知らせ

3月						
日	月	火	水	木	金	土
					1	2
3	4	5	6	7	8	9
10	11	12	13	14	15	16
17	18	19	20	21	22	23
24	25	26	27	28	29	30
31						

4月						
日	月	火	水	木	金	土
	1	2	3	4	5	6
7	8	9	10	11	12	13
14	15	16	17	18	19	20
21	22	23	24	25	26	27
28	29	30				

月～金曜日 午前10時～午後6時
土・日曜日 午前10時～午後5時

野草散歩 (159)



イソスミレ
(スミレ科)

スミレ科の多年草イソスミレ（磯堇）は、青森県から鳥取県の日本海側（北海道は太平洋側）の砂浜に自生する日本の固有種です。浜坂海岸で最初に見かけたのはジオパーク館建設当時でした。松林の西側で幾株も見られましたが、いつの間にか消えてしまいました。その後、南側の松林で小さな群落が出現しましたが、それも間もなく勢いが衰えていき、残念に思っていたところ、今度は東側の松の育苗地で確認されました。

スミレには有茎と無茎があり、イソスミレはタチツボスミレの変種で有茎種となります。花茎は花時15～20cm、葉の部分はそれより低いので、葉から抜き出で薄紫色の花をたくさん咲かせます。花の大きさは径2～2.2cmと大きく、葉は長さ幅ともに1～2.5cmで円形、根元の葉は厚めで光沢があり、葉の表面は内側に巻き、基部は心形で縁は波状の鋸歯となっています。花後は葉の先端が鋭頭、または短く尖ります。花の後ろ側につきでる距は白色。地下茎は木質化して太く砂地深くのびています。

当地はキャンプ場としても利用されており、テント設置も可能なため踏み荒らされるのか、なかなか元気に育ちません。周囲の空き地も駐車場やビーチバレーの会場などに利用されているので、浜の植物があまり育たない環境になっています。その上、最近では鹿も出没するのか、春は草に覆われる松林の林床が、夏季には一面砂地になってしまいます。そんな中で、自生地を転々と変えながらも必死に生き継ぐ早春の花イソスミレ。健気さが愛おしく、今年も元気に育ててほしいと願うばかりです。

文・写真 中澤 博子さん

国民年金からのお知らせ

国民年金の加入方法について

日本に住んでいる20歳以上60歳未満のすべての方は、国民年金に加入することになります。加入者（被保険者）は、職業などによって3つに分かれており、それぞれ加入手続きが異なりますのでお間違えのないよう手続きしてください。

◆第1号被保険者

自営業・学生・フリーターなど

◇保険料の納付方法・・加入者自身による

◇加入手続・・住所地の市（区）町村役場
に加入者自身が届出

◆第2号被保険者

会社員・公務員など

◇保険料の納付方法・・加入者の給料から自動天引き

◇加入手続・・勤務先が届出

◆第3号被保険者

第2号被保険者に扶養されている配偶者

◇保険料の納付方法・・自己負担なしのため不要
(配偶者が加入する年金制度が負担)

◇加入手続・・加入者自身が配偶者の勤務先などを經由して届出

国民年金保険料の口座振替、クレジットカード納付のご案内

◇口座振替で納付するメリット

1. 自動引き落としのため、金融機関などに行く手間が省ける。
2. 納付漏れがなくなる。
3. 早割制度や前納制度で割引がある。

◇口座振替納付持ち物

- 納付書または基礎年金番号通知書（年金手帳）
- 通帳 ○金融機関届出印

◇手続場所

- 町民安全課 ○支所地域振興課 ○年金事務所

※3月から口座振替・クレジットカード納付での前納は、年度途中からまとめて納付できるようになります。

詳しくは年金事務所のホームページをご確認ください。



－問合せ－

日本年金機構豊岡年金事務所 TEL(0796)22-0948
(受付時間：午前8時30分～午後5時15分)

新温泉町文化会館だより

問合せ 新温泉町文化会館 TEL 82-3328

令和6年度 教室講座生募集!!

文化会館では、教養文化の向上と講座生相互の交流を目的とした各教室を次のとおり開講します。
初心者の方も大歓迎です。お気軽にお申込みください。

教室名	開催日	開催時間	第1回開催日	募集人数	講師
着付	毎月第2火・水曜日 (各曜日年間6回)	(第2火曜日) 午後7時～9時 (第2水曜日) 午後1時30分～3時30分	4月9日(火)	8名	岩本啓子さん
生花	毎月第3火曜日 (年間12回)	午後7時～9時	4月16日(火)	10名	中家亜希さん (小原流1級家元教授)
茶道	毎月第4土曜日 (年間12回)	午後6時30分～9時	4月27日(土)	10名	乙野志信さん (茶道裏千家教授)
料理	毎月第2日曜日 (年間12回)	午後1時30分～3時30分	4月14日(日)	12名	岸本美津子さん (管理栄養士)
焙煎珈琲	毎月第2火曜日 (年間12回)	午後1時30分～3時30分	4月9日(火)	12名	NPO法人「一杯のコーヒー から地球が見える」 インストラクター 太田昭宏さん
つまみ 細工	毎月第2・4日曜日 (年間12回)	午後1時30分～3時30分	4月14日(日)	10名	野田依子さん

※会場はすべて文化会館です。

※開催日・時間等は予定です。各教室の年間開催予定日は、
開講式での打合せで決定しますので、必ず出席をお願いします。

▼受講料 無料(教材費等は教室ごとに受講者の実費負担)

▼申込方法 下記の受講申込書に必要事項を記入し、文化会館へ
提出してください。

▼申込期限 3月15日(金) ※募集人数に達した時点で受付終了

◎開講式

◇とき 4月5日(金)
午後7時～

◇ところ 文化会館 2階大会議室

◇内容 開講行事、人権啓発DVD
視聴、各教室打合せなど

< きりとり >

令和6年度 文化会館教室受講申込書

ふりがな 氏名	住所						
自宅電話	新温泉町						
携帯電話	(地区・町内名:)						
教室の区分 ※受講を希望する教室に○印をつけてください(複数可)							
着付	生花	茶道	料理	焙煎珈琲	つまみ細工		
ご要望・ご意見							

新温泉町立「宇都野学園」

— 令和6年度 学園生募集 —

楽しく学びながら、趣味・教養を高め、生きがいのある生活を創造していただくことを目的に、「宇都野学園」を開設しています。
皆さんも「宇都野学園」で学び、仲間とのふれあいを深めてください。

「宇都野学園」 (開設場所：浜坂多目的集会施設)

受講料無料！！
※ただし、自治会費、
教材費は個人負担です。

●学習年限

本科生4年間、大学院生2年間

●入園資格

満60歳以上で町内在住の方
(温泉地域在住の方も入園できます)

※大学院生は、宇都野学園本科を修了された方に
限ります。

●学習内容

(1) 講座等 (アとイは同じ日に開会します)

ア. 一般教養講座 (年7回、午前)

政治、経済、文化、社会等に関する講演他

イ. 専門講座 (年7回、午後)

※3講座 (人数により変更の場合あり)

- ①書道 (かな文字の練習など)
- ②郷土史・園芸 (郷土の歴史、野菜づくりなど)
- ③健康福祉 (音楽療法、健康体操、福祉学習など)

ウ. 大学院講座 (年3回)

上記アとイの他、大学院講座を受講します。

エ. 体験学習

遠足、運動会、秋季遠足、学園祭など

令和6年度入園式・開講式 (予定)

- とき 4月18日(木) 午前9時30分～
- ところ 浜坂多目的集会施設

(2) クラブ活動 (自治会自主活動)

- ①グラウンドゴルフ (週2回)
- ②音楽 (コーラス) (月2回)
- ③フラダンス (月2回)
- ④歌謡 (カラオケ) (月2回)
- ⑤手芸 (月2回)

●申込期限 3月19日(火)まで

●申込方法 申込書に必要事項を記入の上、
浜坂公民館に提出してください。
※これまで受講していた方も改めて
申込書を提出してください。
※郵送でも可

— 問合せ —

「宇都野学園」事務局 (浜坂公民館内)

TEL 82-4339

----- 切り取り線 -----

令和6年度 新温泉町立「宇都野学園」入園申込書

住所	新温泉町 (町内会名：)	番地	第1希望： 書道 郷土史・園芸 健康福祉 第2希望： 書道 郷土史・園芸 健康福祉 ※希望の講座を○で囲んでください。 ※必ず第2希望まで記入してください。
(ふりがな) 氏名		専門講座	
生年月日	大・昭 年 月 日	クラブ 活動 (希望者のみ)	① グラウンドゴルフ ② 音楽 (コーラス) ③ フラダンス ④ 歌謡 (カラオケ) ⑤ 手芸 ※希望のクラブを○で囲んでください。(重複可)
電話番号	() —		

※個人情報、学園運営以外には使用しません。

新温泉町立「とちのみ学園」

— 令和6年度 学園生募集 —

楽しく学びながら、趣味・教養を高め、生きがいのある生活を創造していただくことを目的に、「とちのみ学園」を開設しています。
皆さんも「とちのみ学園」で学び、仲間とのふれあいを深めてください。

「とちのみ学園」 (開設場所：夢ホール)

受講料無料！！
※ただし、自治会費、
教材費は個人負担です。

●学習年限

2年（3年目以降は研修生となります）

●入園資格

満60歳以上で町内在住の方
(浜坂地域在住の方も入園できます)

●学習内容

(1) 講座等（アとイは同じ日に開会します）

ア. 一般教養講座（年7回、午前）

講演、歌、レクリエーションなど

※一般教養講座は学園生以外の方でも自由に
聴講できます。

イ. 専門講座（年7回、午後）

※5講座（申込者が5名以上で開設します。）

- 健康（健康、体操、福祉など）
- 書道（かな文字、漢字など）
- 歴史（郷土の歴史、偉人など）
- 健康料理（栄養士監修の料理）
- 歌笑（歌と体の体操）

ウ. 体験学習

遠足、運動会、学園祭、忘年会（自治会主催）など

令和6年度入園式・開講式（予定）

- とき 4月17日（水）午前9時30分～
- ところ 夢ホール

(2) クラブ活動（自治会自主活動）

- ①カラオケ（月2回）
- ②茶道（月1回）
- ③パソコン（月2回）
- ④グラウンドゴルフ（月2回）
- ⑤3B体操（月2回）

●申込期限 3月19日（火）まで

●申込方法 申込書に必要事項を記入の上、
温泉公民館あて提出してください。
※これまで受講していた方も改めて
申込書を提出してください。

※専門講座は5名以上の申込みがない場合は、他の講座に変更していただく場合があります。

— 問合せ —

「とちのみ学園」事務局（温泉公民館内）

TEL 92-1870

----- 切り取り線 -----

令和6年度 新温泉町立「とちのみ学園」入園申込書

学 年	① 新入生 ③ 研修()回生	② 2年生 ④ 修士	専門講座	① 健康 ④ 健康料理	② 書道 ⑤ 歌笑	③ 歴史
住 所	新温泉町 番地		クラブ活動 (希望者のみ)	※専門講座は必ず1つ選んで○で囲んでください。 ※専門講座は申込者が5名以上で開設します。		
(ふりがな) 氏 名				① カラオケ ③ パソコン ⑤ 3B体操	② 茶道 ④ グラウンドゴルフ	
生年月日	大・昭	年 月 日	※希望のクラブを○で囲んでください。			
電話番号	()	—				

※個人情報は、学園運営以外には使用しません。

ニュースポーツ をしてみませんか？

もっと知りたい！

アジャタ

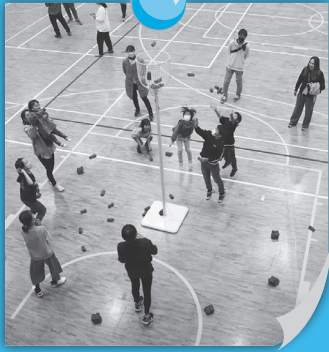

器具の貸出も行っています！
お気軽にご連絡ください。

ニュースポーツは、年齢や体力にかかわらず誰もが楽しめるスポーツとして近年注目されています。ニュースポーツの魅力と代表的な種目を定期的にご紹介します。運動不足解消、レクリエーションの一環として仲間同士や各種イベントで試してみませんか。

問合せ 生涯教育課 スポーツ推進係 TEL82-5629

アジャタは、年齢、性別、障がいのあるなしにかかわらず、すべての人が一緒に競い合えるスポーツで、玉入れの公式競技として1チーム4～6名で編成し直径6mのサークルコートでプレイします。

競技は4～6名の選手が合計100個(アジャタボール99個、アンカーボール1個)のボールをコート中央のバスケット(高さ4m12cm)に全て入れるまでの時間を競うタイムトライアルスポーツです。

◆ゲームのやり方

- ① ボールをサークル内に配置し、選手はサークル外で後向きでスタンバイする。
- ② スターターの合図により、選手は競技サークル内に入り玉入れを開始する。
- ③ 玉の入れ方は、道具を使わなければ基本的に自由だが、アンカーボールは99個のアジャタボール全てがバスケットに入ってからでないと投球してはいけない。
- ④ アンカーボールがバスケット内に着底した時点を競技終了とする。



「まちづくり アイデア はがき」

■町への提案を書いてください。

お子さんの予防接種はお済みですか？

定期予防接種には対象年齢があります。お子さまの予防接種歴を今一度ご確認ください、早めに受けましょう。予診票を紛失された方は、お問い合わせください。

①麻しん・風しん混合(MR)ワクチン(2期)

◇対象 就学1年前に該当する方

(平成29年4月2日～平成30年4月1日生)

◇接種期限・回数 3月31日(日)・1回

②二種混合(破傷風ジフテリアトキソイド)

◇対象 小学6年生(平成23年4月2日～平成24年4月1日生)

◇接種期限・回数 3月31日(日)・1回

③日本脳炎ワクチン

◇接種時期・回数

・1期 7歳半までに3回

(標準的接種時期:3歳ごろ2回、4歳ごろ1回)

・2期 13歳までに1回(標準的接種時期:9歳ごろ)

▼日本脳炎予防接種の経過措置

日本脳炎ワクチンは積極的勧奨を控えていた時期があり、新ワクチンになってから経過措置制度が設けられています。

◇対象 平成19年4月1日以前に生まれた
満20歳未満の方

問合せ 健康福祉課 健康推進係 TEL99-2940

広報紙に掲載する場合は、氏名を載せてよい・とく名を希望
(どちらかを○で囲ってください)

消費生活センターからのお知らせ

保険金が狙われている？

◆Yさん（70歳代男性）

「地震による家屋の被害調査をしている」と電話があり来訪を了承した。事業者がドローンで屋根などの点検を行った後、写真データを見せられ「屋根瓦に割れている箇所がある。損害保険の保険金で修繕できる。当社が保険金の申請をサポートする。」と説明され、申請代行の契約を申し込んだ。その後、契約書を読むと『損害保険金支給額の35%を手数料として支払うこと。解約時には違約金として受取予定額の30%を請求する。』と記載があった。子どもに相談すると解約するように言われた。

■クリーニング・オフができる場合があります！

期間内であればクリーニング・オフができます。また、勧誘内容によっては取消しができる場合があります。

■契約は慎重にしましょう！

保険金を使って自己負担なく自宅修理ができ、申請をサポートするなどど勧誘され、高額な手数料や修理をキャンセルした場合に違約金を請

求されるケースがあります。

勧誘されてもすぐに契約せず、まずは保険会社や保険代理店に相談してアドバイスを求めましょう。

■知らない間に詐欺に加盟？

損害保険は自然災害などによる損害を対象としており、経年劣化による損害は対象外です。うその理由で申請を勧められても応じてください。うその理由で保険金を請求すると詐欺に該当する恐れがあります。



おかしいな、困ったなと思ったら、早めにご相談ください。相談は無料で、秘密は厳守します。

◎新温泉町消費生活センター
(町民センター内)

▽相談受付 月～金曜日

(祝日、年末年始を除く)

▽連絡先 TEL 92-2070 (直通)

6 6 9 - 6 7 9 0

料金受取人払郵便



差出有効期間
令和6年3月
10日まで

(切手を貼らずに
出してください)

新温泉町浜坂 2673-1

新温泉町役場企画課

「まちづくり アイデア はがき」係行



■住所		電話	
■氏名(ふりがな)		年齢	歳

※個人情報、「まちづくりアイデアはがき」の目的以外には使用しません。
※住所、氏名等の記載のないはがきへの回答はできませんのでご了承ください。

皆さまの声を寄せてください まちづくりアイデアはがき

住民の参画と協働によるまちづくりを実践するため、皆さまからまちづくりに対するアイデアを募集しています。

※いただいたアイデアは奇数月にその回答とあわせて本誌で紹介いたします。掲載はお一人につき年2回まで(内容によっては個別にお答えする場合があります)。3回目以降は個別にお答えします。ご提案いただいた文章は、編集の都合で一部修正することがありますので、あらかじめご了承ください。

▼問合せ 企画課 DX・情報推進係
TEL 82-5624

下水道使用料の減免申請

- ▼減免対象者 住民票を残したまま長期不在となっている方(入院・通学の都合等)
- ◇浜坂地域 一般住宅
- ◇温泉地域 地下水や山水を下水道に排水している一般住宅

▼注意点

- ◇申請の際は不在者の現住所や滞在先がわかるもの(メモ等)をご用意ください。
- ◇4月分使用料から減免を希望の場合は、4月30日(火)までに申請してください。
- ◇減免申請は、年度ごとに手続きが必要です。引き続き減免を希望する場合は、必ず申請をしてください。

▼問合せ 上下水道課 TEL 82-3114

まちの求人案内

—情報提供元— ハローワーク香住 TEL (0796) 36-0136

※求人への応募にはハローワークの「紹介状」が必要です。

(常用)

令和6年2月6日現在

事業所名	職種	年齢	賃金(千円)	
(町内全域)				
(株)コメリ	販売・店舗運営	35以下	188～233	
(株)但馬銀行	銀行業務全般	不問	164～210	
たじま農業協同組合	支店窓口業務	不問	170	
(浜坂地域)				
上島プロパン(株)	事務職	59以下	176～240	
(株)織戸組	現場作業員(見習い可)	不問	168～252	
介護支援事業所 げんき	看護師	不問	274～589	
門協会計事務所	会計事務所業務	不問	180～220	
グループホーム ありがとう	介護員	70以下	160	
さかい歯科医院	歯科衛生士	59以下	185～295	
山陰造園土木(株)	一般土木作業員	59以下	195～280	
	現場管理業務	59以下	220～300	
	現場技術者	59以下	300～400	
(株)ジオデザインワークス	測量業務	59以下	180～240	
石匠 真心庵	石材施工員	59以下	174～205	
たじま農業協同組合	調理業務	不問	177～179	
(株)たじみや	営業	40以下	250～350	
	企画	40以下	250～350	
(株)東海近畿クボタ	農業機械の営業	40以下	185～250	
特別養護老人ホームはまさかの里	介護職員	18～59	175～215	
	看護師	59以下	207～238	
	管理栄養士	59以下	176～216	
(株)ニコス	現場技術・設計助手	不問	250～350	
日興建設(株)	土木作業員	40以下	194～255	
日清医療食品(株)(浜坂病院内)	栄養士	不問	198～276	
	調理師(正社員)	64以下	198～251	
	調理師	不問	179～229	
日清医療食品(株)(ささゆり内)	調理補助	不問	173～224	
	栄養士	不問	198～276	
	調理師(正社員)	64以下	198～251	
日本精機宝石工業(株)	調理師	不問	179～229	
	調理補助	不問	173～224	
	生産軽作業員	40以下	166～169	
浜坂七釜温泉病院	看護師	18以上	220～245	
	准看護師	18以上	220～235	
	看護補助員	18以上	170	
浜辺医院	看護師	不問	200～210	
(有)福田建機	建設機械整備(急募)	35以下	165～210	
	リースレンタル営業(急募)	59以下	181～238	
(株)円山菓寮	洋菓子製造員	59以下	171	
(株)マルワ水産運輸	食品配送(長距離)	64以下	350～570	
	総務部 事務	64以下	200	
	経理事務(経験者)	64以下	300～400	
	経理部長	64以下	350～500	
	水産物加工等(水産部)	64以下	220～300	
	工場管理(水産部)	64以下	250～400	
	食品担当バイヤー	64以下	250～400	
	水産部バイヤー	64以下	180～350	
	調理師	64以下	250～400	
	スーパー統括バイヤー	64以下	250～400	
	管理栄養士	64以下	250	
	ルート配送業務	64以下	270～420	
	水田建設(株)	土木作業員	64以下	190～260
	(株)森昌食品	ゆばの加工	64以下	163～228
	(株)森田材木店	現場監督・現場作業	40以下	180～280
	守山石油(株)	販売員	64以下	175～200
(株)ヤマグチ	配管工(見習い可)	64以下	180～250	
(有)山米鮮魚	水産加工員	59以下	180～250	
ラッキー美容院	美容技術一般	62以下	173～250	
隆栄水産	調理補助	64以下	200	
(温泉地域)				
(株)朝野家	施設管理係	64以下	200	
	フロント係(営業係)	64以下	179～186	
	販売係	64以下	179～186	
	客室係	64以下	200～230	
(同)いなば	警備員	18～59	194～237	
(株)井筒屋	客室担当スタッフ	60以下	225～238	
	営業事務(予約業務)	60以下	175～200	
	販売接客スタッフ	60以下	175～180	
井上自動車整備(株)	外装ペインター(見習い可)	20～40	185～250	
沢田医院	看護師	不問	200～400	
新温泉町社会福祉協議会	受付	不問	157～220	
	福祉一般職	59以下	162～181	
全但バス(株)	総合事務職	18～64	190	
立道建設(株)	一般土木作業員	64以下	173～216	
社会福祉法人 徳和会	介護職	不問	181～234	
	看護師	不問	246～281	

(常用)

事業所名	職種	年齢	賃金(千円)
特別養護老人ホーム ゆむら	管理栄養士	64以下	190～215
	調理員	不問	165
	介護員	18～64	172～200
(株)西沢製作所	溶接工	64以下	173～208
(同)ハートフル	看護師	不問	280～400
富士総合警備保障(株)	交通誘導警備	18～64	177～181
美方郡広域シルバー人材センター	就業コーディネーター	不問	172～181
	事務職員	45以下	168～189
湯快リゾート(株) 三好屋	ホテル運営/総合職	59以下	250～366
	調理スタッフ/総合職	59以下	250～366
	施設管理スタッフ/総合職	59以下	250～366
(株)湯村温泉愛宕山観光	調理補助	59以下	168～180
湯村温泉 ゆめ春来	フロアスタッフ	不問	173～175
	厨房スタッフ	不問	173～200

(パート)

事業所名	職種	年齢	時給(円)
(町内全域)			
(株)但馬銀行	銀行窓口業務	不問	1,005～1,300
たじま農業協同組合	訪問介護員	不問	1,080～2,180
(浜坂地域)			
アイガモの谷口	作業員	不問	1,001
上島プロパン(株)	事務職	不問	1,100～1,300
(有)アーサ	経営エッセイレクション	不問	1,050～1,500
介護支援事業所 げんき	看護師	不問	1,800～2,300
門協会計事務所	会計事務所業務	不問	1,010～1,300
グループホーム ありがとう	介護員	70以下	1,001
(株)興和建設	事務職	不問	1,300
ゴダイ(株) 浜坂店	接客販売・陳列・納品等	18以上	1,001
さかい歯科医院	歯科衛生士	59以下	1,200～1,600
NPO法人 生涯学習サポート兵庫	学習支援等	不問	1,250～1,300
杉本生花店	生花販売全般	59以下	1,001
ナカケ 白川店	調理・販売	59以下	1,005～1,050
日清医療食品(株)(浜坂病院内)	調理補助	不問	1,001～1,300
日清医療食品(株)(ささゆり内)	調理補助	不問	1,001～1,300
日本精機宝石工業(株)	生産軽作業員	59以下	1,001～1,021
特別養護老人ホームはまさかの里	管理栄養士	不問	1,010～1,200
	介護職員	不問	1,010～1,030
浜坂・魚と屋	調理補助	64以下	1,200
浜辺医院	看護師	不問	1,100
フレッシュバザール 浜坂店	レジ担当	不問	1,005～1,305
(株)マルワ渡辺水産	フロアスタッフ	64以下	1,005～1,200
	フロアスタッフ(土日祝のみ)	64以下	1,005～1,200
	事務員	64以下	1,005～1,200
	販売店員	64以下	1,005～1,200
(株)マルワ渡辺水産	水産物加工等(水産部)	64以下	1,050～1,150
マルワプロマート 浜坂店	レジ係	64以下	1,050～1,250
(株)森昌食品	ゆばの加工	64以下	1,001～1,400
やまなか鉄工所	鉚工・鍛冶・溶接等修繕作業	不問	1,001～1,200
隆栄水産	調理補助	64以下	1,010
(温泉地域)			
(同)いなば	警備員	不問	1,250
(株)井筒屋	お食事会場スタッフ	不問	1,030
	販売接客スタッフ	不問	1,001
	ご案内スタッフ	不問	1,001～1,050
	電話オペレーター	不問	1,001
	従事調理スタッフ	不問	1,001
ゴダイ(株) 湯村店	接客販売・陳列・納品等	不問	1,001
社会福祉法人 徳和会	介護職	不問	1,055～1,155
	看護師	不問	1,450～1,600
	清掃業務	不問	1,005
特別養護老人ホーム ゆむら	管理栄養士	不問	1,140
温泉・魚と屋	守衛係(急募)	18以上	1,065
	配膳・接客係	64以下	1,300
(株)西沢製作所	マシンオペレーター	64以下	1,001～1,100
	作業員補助	64以下	1,001
(同)ハートフル	看護師	不問	1,500～1,800
湯快リゾート(株) 三好屋	キッチンスタッフ(補助)	不問	1,010
	フロントスタッフ	不問	1,010
	レストラン・ピススタッフ	不問	1,010
	ナイトフロントスタッフ	不問	1,050
湯村温泉 とみや	客室業務全般	64以下	1,100～1,400
	ナイトスタッフ	18以上	1,065
湯村温泉 ゆめ春来	フロアスタッフ	不問	1,001～1,011

サンシーホール浜坂では、ハローワークから定期的に求人情報が届き、閲覧ができます。

▼開館時間 午前8時30分～午後8時(※土・日・祝日は休館)

▼問合せ サンシーホール浜坂 TEL 82-1735

INFORMATION

わがまち「新温泉」

くらしの情報

ご案内

八田コミュニティセンター 「千谷・趣味の3人展」

千谷地区には日常生活の中で芸術をたしなむ人がいます。書道の走出弘志さん・日本画の杉谷徳治さん・木彫りの中垣則之さん。同じ地区で創作活動に励んでいる3人が、それぞれの作品を持ち寄って展示会を開催します。

▼とき 3月12日(火)～27日(水)

午前9時～午後4時30分

(最終日は午後3時30分まで)

※毎週月曜日は休館日

▼入場料 無料

▼問合せ・ところ

八田コミュニティセンター

Tel 93-0888

夢ホール歌声広場

夢ホールステージオペレータークラブでは、カラオケ愛好家を対象にしたカラオケ大会「夢ホール歌声広場」を開催します。町内の6名を含む40名が出演します。演歌・POPSなど懐かしの曲から今の流行の曲まで多種多彩です。お気軽にお越しください。

▼とき 3月3日(日)

午後1時～(午後0時30分開場)

▼ところ 夢ホール

▼入場料 高校生以上 500円、

中学生以下 無料(当日、受付で

入場券と交換します。)

▼問合せ

夢ホールステージオペレーター

クラブ事務局(温泉公民館内)

Tel 92-1870

男女共同参画講演会

▼とき 3月5日(火)

午後6時30分～8時30分

▼ところ 浜坂多目的集会施設

▼テーマ アンコンシヤス・バイアス

(無意識の偏ったモノの見方)

▼演題 私の気づきで地域が変わる

～誰もが住んで良かったと思える

まちに～

▼講師 オフィスE.E.E 男女共同

参画アドバイザー 中村和子さん

▼問合せ 人権推進室(文化会館内)

Tel 82-3328

上山高原ふるさと館 モニターリング報告会

イヌワシなどの生息報告と高原植物の調査報告を行います。

▼とき 3月10日(日)

午後1時30分～4時

▼定員 50名

(要申込み・当日参加可能)

▼内容 令和5年度の自然再生事

業、植物、イヌワシ、チョウ、ク

モ等に関する報告

▼ところ・申込み・問合せ

上山高原ふるさと館

Tel 99-4600

豊岡こども家庭センター 里親相談会

里親とは、様々な事情により、家庭で生活を送ることができない子どもを家庭に迎え入れ、温かい雰囲気の中で豊かな愛情を持って育ててくださる人たちのことです。里親には、国の基準に基づき、生活費や医療費など養育にかかる費用が公費で支給されます。

▼とき・ところ

◇豊岡会場

3月19日(火) 午後2時～4時

コープデイズ豊岡1階(豊岡市加

広7-32)

◇養父会場

3月20日(水祝) 午後2時～4時

やぶ市民交流広場 会議室(養父

市八鹿町八鹿538-1)

※申込不要で無料です。

▼問合せ

兵庫県豊岡こども家庭センター

Tel (0796) 22-4314

里親制度については
こちらをご覧ください。



参加
無料

認知症講演会・ワークショップ 認知症世界の歩き方

「認知症世界の歩き方」の著者である寛裕介氏を講師にお招きし、認知症講演会・ワークショップを開催します。「認知症世界の歩き方」は、NHK Eテレでも番組化され、発行部数15万部を超えるベストセラーとなっています。「認知症世界の歩き方」の内容をもとに、認知症のある方がどのような世界で生活しているのか、どのような状況で生活のしづらさを感じているかなど、誰もがなる可能性のある認知症について一緒に考えていきます。ぜひ、一緒に認知症世界を知る旅に出かけませんか。多くの町民の皆さんのご参加をお待ちしています。



とき 3月10日(日)
午後1時30分～3時30分

ところ 夢ホール

- ▼演題 『認知症世界の歩き方』～認知症のある方の生きる世界を体験しよう～
- ▼講師 寛裕介氏 (issue+design代表、慶應義塾大学特任教授、東京医科歯科大学大学院客員教授)
- ▼定員 200名(先着順)
- ▼申込み・問合せ 健康福祉課 地域包括支援センター
TEL 82-5623

浜坂先人記念館以命亭

「文化財センター收藏品、
すべて見せます④」
「浮世絵 歌川広重展」

新温泉町文化財センターに收藏している書画作品の台帳整理作業に伴って実施する企画展「文化財センター收藏品、すべて見せます」の第4弾として、江戸時代の浮世絵師歌川広重の代表的な浮世絵(複製)24点を展示します

▼とき 2月23日(金)～3月17日(日)

新温泉町立 「宇都野学園・とちのみ学園」 書道教室生徒作品展

新温泉町立「宇都野学園・とちのみ学園」で、日々書道の研鑽されている生徒の皆さんの作品など、約40点を展示します。

▼とき 3月19日(火)～27日(水)

—入館料—
大人 200円(150円)、
小中学生 100円(70円)

※(一)内は10名以上の団体料金

—開館時間—

午前9時～午後5時

(各展示の最終日は午後1時まで)

※毎週木曜日は、休館日
—ところ・問合せ—

浜坂先人記念館
TEL 82-4490

温泉公民館講座作品展

講座生の日々の活動の成果を作品として展示します。書道と絵画の作品を展示します。

▼とき 3月23日(土)～27日(水)

午前9時～午後5時

▼ところ 町民センター

▼問合せ 温泉公民館

TEL 92-1870



子育てランド（3月）

	浜坂子育て支援センター TEL82-4152		温泉子育て支援センター TEL92-1095	
利用時間	午前9時～11時30分、午後1時～3時		午前9時～11時30分、午後1時～3時	
期 日	行事予定		行事予定	
		午後		午後
1日（金）	お誕生会、ひなまつり会（要予約）【次年度登録募集～】		ひなまつり会（要予約）【次年度登録募集～】	
4日（月）	親子ふれあい講座（要予約）		大きくなったかな？	
5日（火）	ぶんちゃんおはなしひろば(午前10時30分～)		なかよしひろば	
6日（水）	わくわくひろば		なかよしひろば	
7日（木）	わくわくひろば		なかよしひろば	
8日（金）	わくわくひろば		なかよしひろば	
11日（月）	わくわくひろば		なかよしひろば	
12日（火）	わくわくひろば		なかよしひろば	
13日（水）	わくわくひろば		お話の会「紙ふうせん」（午前11時～）	
14日（木）	わくわくひろば		なかよしひろば	
15日（金）	わくわくひろば		休	12～3月生まれの誕生会（要予約）
18日（月）	わくわくひろば		なかよしひろば	
19日（火）	おわかれの会		おわかれの会（要予約）	
21日（木）	わくわくひろば		なかよしひろば	
22日（金）	わくわくひろば		なかよしひろば	
25日（月）	わくわくひろば		なかよしひろば	
26日（火）	わくわくひろば		午前中休み（こども園卒園式の為）	
27日（水）	わくわくひろば		お話の会「紙ふうせん」（午前11時～）	
28日（木）	わくわくひろば		なかよしひろば	
29日（金）	わくわくひろば		休	なかよしひろば
				休

※浜坂子育て支援センターの「わくわくひろば」、温泉子育て支援センターの「なかよしひろば」は未登録の方や妊婦の方にもご利用いただけます。

※登録は随時受け付けています。

※都合により日程を変更することがあります。

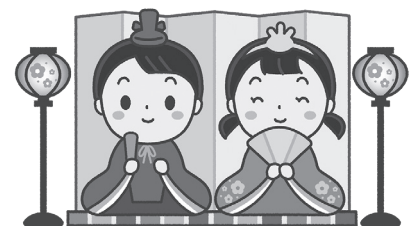

まちの子育てひろば（3月）

ひろば名	期日	場所	内容	申込期限	申込先
諸寄まちの子育てひろば	5日(火) 午前10時～	明星認定こども園	いっぱい遊びましょう	申込不要	明星認定こども園 TEL 82-4831
大庭まちの子育てひろば	21日(木) 午前10時～	大庭認定こども園	おひなさまを作ろう	18日(月)	大庭認定こども園 TEL 82-1239
いちごくらぶ	23日(土) 午前10時～	浜坂東小学校体育館2階 ミーティングルーム	リズムあそび教室	21日(木)	いちごくらぶ TEL 080-8525-5093
紙ふうせん	13日・27日(水) 午前11時～	温泉子育て 支援センター	絵本の読み聞かせ	申込不要	新温泉町社協地域福祉課 TEL 92-1866

お知らせ

〜ひとりで悩みをかかえていませんか〜 「こころのケア相談」

身体の不調が精神的な不調からきていることもあります。なんとなく元気がない・不安や不眠が続く・家に閉じこもりがち・アルコールの問題など、こころの健康や認知症等について相談ができます。ご本人への対応など、ご家族からの相談もお受けしています。お気軽にご相談ください。相談は無料で、秘密は厳守されます。(予約制)

▼とき 3月12日(火)
午後2時〜4時

▼ところ 保健福祉センター(すこやか)に
▼担当 精神科医師、保健師

▼予約・問合せ
健康福祉課 健康推進係
TEL 99-2940

たじまオンライン 合同企業説明会

但馬地域企業限定の合同企業説明会を開催します。今年はおんせん馬地域のハイブリット開催です。但馬地域の企業を知りたい方はぜひご参加ください。

▼とき 3月1日(金)
午後1時〜5時

▼ところ
◇オンラインプラットフォーム
「reBako(リバコ)」
◇アイティ豊岡7階多目的ホール
および市民活動室C、D

▼対象 令和7年3月大学・短大・専門学校等卒業予定者および既卒者

▼内容 企業担当者との直接対話できます。面接内容は自由です。

※事前予約不要で、服装も自由です。

▼参加料 無料

▼参加企業 但馬地域の企業58社(うち、5社はオンライン参加のみ)

▼主催 但馬県民局、豊岡市、朝来市、養父市、香美町、新温泉町

▼問合せ 但馬県民局地域づくり課(産業観光担当)
TEL(0796)26-3686
電子メール
tajimachiki@pref.hyogo.lg.jp

募集

シン・温泉検定

「シン・温泉検定」を毎月開催しています。検定に合格した方を「おんせん天国サポーター」に認定し、町内の日帰り入浴施設で特典が受けられる認定証を交付します。

▼とき 3月27日(水)
午後1時30分〜4時30分

▼ところ
浜坂多目的集会施設
※4月以降の予定は未定です。
※開催曜日などのご要望もお寄せください。

※団体等を対象とした臨時開催・出張開催も実施しますので、ご相談ください。

▼問合せ
おんせん天国室 TEL 99-2615

オンライン会場への参加方法や詳しい内容はこちらをご覧ください。

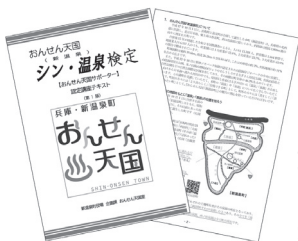

※事前申込みが必要です。
申込みはこちら

公立浜坂病院からのお知らせ

3月耳鼻咽喉科担当医表

公立浜坂病院 TEL 82-1611

月 日	医師名	専門分野	診療時間
2月27日(火)～3月1日(金)	齋藤 孝博	鼻	・火～木曜日は 午前・午後 ・金曜日は 午前のみ
3月5日(火)～3月6日(水)	篠田 裕一郎	腫瘍	
3月7日(木)～3月8日(金)	奥中 美恵子	小児耳鼻科	
3月12日(火)～3月15日(金)	伏見 勝哉	鼻	
3月19日(火)～3月22日(金)	河野 修二	耳	
3月26日(火)～3月29日(金)	寺田 友紀	腫瘍	



◆兵庫医科大学耳鼻咽喉科の先生方です。変更がある場合はご了承ください。

I N F O R M A T I O N

子育て支援センター
利用者募集

乳幼児を連れ来た大人が自由に訪れ、自由に過ごすことのできる子育て支援の場です。ほっとする居場所づくりを行っていますので、どうぞお気軽にお越しください。

▼活動日 平日午前9時～11時30分
午後1時～3時

▼内容 親子の自由な遊びや季節の行事、子育て講座など

※詳細は毎月第4木曜日発行の広報しんおんせんに掲載します。

▼対象 認定こども園に在園していない乳幼児とその保護者

(お父さん・妊婦さん・祖父母の方の利用もお待ちしております。)

▼参加費 無料(保険料が必要な場合があります)

▼申込受付期間 随時

※4月から利用を希望する方は3月22日(金)までにお申込みください。

▼申込・問合せ

浜坂子育て支援センター

Tel 82-41152

温泉子育て支援センター

Tel 92-1095

新温泉町いずみ会
会員募集

新温泉町いずみ会は「延ばそう健康寿命 つなごう郷土の食」をスローガンに、子どもから高齢者まで、幅広い世代を対象に、町内の各地域で食生活を中心とした健康づくりを広める活動を行っています。

「ご自身や家族の健康、ご友人や地域の健康づくりのために何か始めたい方、仲間づくりやボランティアに興味のある方、一緒に活動しませんか？」

▼問合せ

新温泉町いずみ会(浜田)

Tel 080-8525-5093

第18回新温泉町
バスケットボール大会

▼とき 3月3日(日)

午前8時30分～

▼ところ 浜坂体育センター

▼参加資格 町内在住・在勤の方(高校生を含む)

▼参加料 1チーム2000円
(傷害保険料を含む)

▼申込期限 2月26日(月)

▼申込み・問合せ

新温泉町スポーツ協会

Tel 82-1616

農業セミナー

農業に携わる方の人数が減少するなか、需要のある作物の生産者を増やし、農業者の所得向上を目指して農業セミナーを開催します。初心者の方も大歓迎です。定年後の楽しみに！週末の楽しみに！ぜひ参加してみませんか。

花コース

～お盆に収穫する菊作り～

▼日程 年間7回(3月～9月)

◇1回目 3月16日(土)

午後1時30分～

「ほ場準備・苗作り(現地講習)、花づくりの概要と1年の流れについて(座学)」

◇2回目 4月中旬

「定植(現地講習)」

◇3回目以降は月1回のペースで開催します。

※開催日は土曜日の予定ですが、参加者で調整します。

▼定員 10名程度

▼申込期限 3月13日(水)

※期限以降は随時申込を受け付けません。

※開催日は土曜日の予定ですが、参加者で調整します。

▼定員 10名程度

▼申込期限 3月13日(水)

※期限以降は随時申込を受け付けません。

す。

野菜コース

～たじまピーマンの作付～

▼日程 年間9回(4月～11月)

◇1回目 4月中旬

「ピーマン栽培の概要と1年の流れ(座学)」

◇2回目 4月下旬または5月上旬

「定植(現地講習)」

◇3回目以降は月1回のペースで開催します。

※開催日は参加者で調整します。

※視察研修も予定しています。

▼定員 10名程度

▼申込期限 4月10日(水)

※期限以降は随時申込を受け付けません。

※開催日は土曜日の予定ですが、参加者で調整します。

▼参加料 無料

▼申込み・問合せ 農林水産課

Tel 82-5626

○ 共通事項

参加料 無料

申込み・問合せ 農林水産課

Tel 82-5626



愛の献血

ご協力をお願いします。

献血は、輸血を必要とする人にとっては文字どおり『命のきずな』です。病気やケガなどによって輸血が必要な方の大切な命を守るため、皆様のご協力をお願いします。

実施日	会場	受付時間
3月19日 (火)	保健福祉 センター すこやか～に	午前10時 ～11時30分
		午後0時30分 ～3時30分

▼対象

18歳(男性は17歳)～65歳の方
(60歳以上で献血経験のある方は69歳まで)

※献血手帳をお持ちの方は持参してください。
また、保険証や運転免許証など身分証明書を
持参してください。

▼問合せ

健康福祉課 健康推進係 TEL 99-2940

浜坂先人記念館と味原川文化伝承館では、歴史や文化、芸術への関心を高める活動を支援するため、町民の教養および文化活動の発表の場として、来年度の展示利用を募集します。

▼募集内容

【浜坂先人記念館】

◇展示場所 以命亭ホール・母屋

◇展示期間 4月13日～8月7日

【味原川文化伝承館】

◇展示場所 ロビー、研修室1・2

「浜坂先人記念館以命亭」
「味原川文化伝承館」
展示募集

◇展示期間 4月1日～令和7年3月31日

▼展示目安 写真・絵画・書作品展や講演会や演奏会、体験教室など

▼その他

○町広報の掲載、報道機関へのPRは、先人記念館が行います。

○展示期間や使用料等は申込時に調整します。

○展示内容によっては受付できないことがあります。

▼募集期間 随時受付中

※申込状況により、早めに締め切る場合があります。

▼申込み・問合せ

浜坂先人記念館 TEL 82-4490

皆様のご意見をお寄せください

～パブリックコメントの実施～



新温泉町国民健康保険第2期データヘルス計画 第4期特定健康診査等実施計画(案)

新温泉町では、被保険者の健康課題を的確に捉え、課題に応じた保健事業を実施することにより、健康の保持推進、生活の質(QOL)の維持及び向上を図り、結果として医療費の適正化にも資することを目的として、「新温泉町国民健康保険第2期データヘルス計画・第4期特定健康診査等実施計画(案)」を作成しています。

設定する目標値や取組の内容等について、住民の皆さんにお知らせするとともに、皆様のご意見を反映させるために、パブリックコメントを実施します。

▼計画(案)の提示場所

役場健康福祉課、温泉総合支所地域振興課、

保健福祉センターすこやか～に

※町ホームページにも掲載します。➔

▼募集期間 3月11日(月)～25日(月)

▼提出方法 郵便、FAX、電子メールでご意見をお寄せください。

※電話等での口頭によるご意見や匿名のご意見はパブリックコメントの扱いにはなりませんのでご注意ください。

▼提出・問合せ

健康福祉課 国保医療係

TEL 82-5620 FAX: 82-2970

〒669-6792 新温泉町浜坂2673-1

電子メール: kenkoufukushi@town.shinonsen.lg.jp



3月の各種相談

	日	時間	場所	問合せ
行政相談	6日(水)	午前9時～11時30分	町民センター	総務課 総務係 TEL 82-3111
	21日(木)		サンシーホール浜坂	
人権相談	6日(水)	午前9時～11時30分	文化会館	総務課 総務係 TEL 82-3111
			町民センター	
身障相談	21日(木)	午後1時30分～3時30分	浜坂福祉センター	健康福祉課 福祉係 TEL 82-5620
生活困窮相談	5日(火)	午前10時～正午	保健福祉センターすこやか～に	自立相談支援センターひょうご TEL 070-6548-8884
		午後1時～3時	サンシーホール浜坂	
	19日(火)	午前10時～正午	サンシーホール浜坂	
		午後1時～3時	保健福祉センターすこやか～に	
こころのケア相談	12日(火)	午後2時～4時	保健福祉センターすこやか～に	健康福祉課 健康推進係 TEL 99-2940
		予約制【詳しくは23ページ】		
就労相談	7日(木)	午後1時～5時	サンシーホール浜坂	若者サポートステーション豊岡 TEL (0796)34-6333
起業相談	14日(木)	午前9時～11時30分	サンシーホール浜坂	サンシーホール浜坂 TEL 82-1735
	28日(木)	※予約制(相談日の2日前の午後5時までに予約)		
法律相談	2日(土)	午後1時～4時	浜坂多目的集会施設	兵庫県司法書士会但馬支部 TEL (0796)23-7817 ※相談会受付専用(平日のみ)
		司法書士による無料法律相談 ※予約制(相談日の2日前の午後5時までに予約)		
土地家屋相談	16日(土)	午後1時30分～4時	豊岡市民プラザ	兵庫県土地家屋調査士会但馬支部 TEL (0796)23-3860
		土地家屋調査士による無料相談 ※予約制(相談日前日の午後5時までに予約)		

※相談場所が2会場あるものは、都合のよい会場(相談日)を利用ください。

3月の行事予定

日	時間	行事名	会場	担当課
2日(土)	午前8時20分～	岸田川クリーン作戦	岸田川河口付近	町民安全課
3日(日)	午前8時30分～	町バスケットボール大会	浜坂体育センター	生涯教育課
	午後1時～	夢ホール歌声広場	夢ホール	生涯教育課
5日(火)	午後6時30分～	男女共同参画講演会	浜坂多目的集会施設	生涯教育課
8日(金)		中学校卒業式	各中学校	こども教育課
10日(日)	午後1時30分～	モニタリング報告会	上山高原ふるさと館	商工観光課
	午後1時30分～	認知症講演会・ワークショップ	夢ホール	健康福祉課
21日(木)		小学校卒業式	各小学校	こども教育課
23日(土)		明星認定こども園卒園式	明星認定こども園	こども教育課
24日(日)	午後1時30分～	みそ仕込み体験	県立但馬牧場公園	牧場公園課
26日(火)		ゆめっこ・大庭・浜坂認定こども園卒園式	各認定こども園	こども教育課

まちのうごき

1月1日～1月31日届出分 (敬称略)
 (届出の際に申し出のあった方のみ掲載しています)

うぶごえ

住 所	氏 名	保護者	出生日

ご結婚おめでとう

住 所	夫婦の氏名	届出日

ご冥福をお祈りします

住 所	氏 名	年 齢	死亡日

国民健康保険税 第6期 納期限 4月1日(月)

※口座振替でない方で納付書をお持ちでない方は、税務課で発行しますのでご連絡ください。

税務課 TEL 82-3113

ふれあいビーチサッカー 教室・体験会

元プロサッカー選手、元ビーチサッカー日本代表選手を講師に迎え、ビーチサッカー教室・体験会を開催します。

▼とき 3月29日(金)

午後2時～3時45分、午後4時～5時15分

※各回30分前から受付開始

▼ところ 浜坂県民サンビーチ特設会場

▼対 象 小学生以上

▼定 員 各回20名(2班編成)

▼参加費 無料

▼申込期限 3月26日(火)

▼申込み・問合せ 生涯教育課 TEL 82-5629

電子メール syogaikyoiku@town.shinonsen.lg.jp

申込みはこちら↓

スポーツくじ



スポーツ振興くじ助成事業



●まちのうごき●

2月1日現在

	推計人口	住民基本台帳人口	前月比増減
総人口(人)	12,366	13,076	(-18)
男(人)	5,884	6,264	(-11)
女(人)	6,482	6,812	(-7)
世帯数(世帯)	4,860	5,568	(-3)

▼推計人口

直近の国勢調査の人口を基礎に、住民基本台帳の移動数を加減し、町内に居住していると推計される人口

▼住民基本台帳人口

住民基本台帳に届出により記録されている町民の数



災害派遣報告



本町では、能登半島地震の被災地支援を行うため、職員2名を被災地に派遣しました。この派遣は、兵庫県の支援職員派遣の第9陣（新温泉町・洲本市・太子町）として2月1日から6日までの6日間で、県の「カウンターパート方式」の支援先である珠洲市に滞在し、珠洲市立健民体育館を拠点として被災地支援（避難所運営支援）のため活動しました。



道路状況は悪く、大きな道はまだ通行できないところが多い。至るところでひび割れ等を起こしているため、車両が通行できる最低限の応急処置を行っている。

現地での主な活動は、避難所をまわり、避難者の健康状態の確認と物資等のニーズの聞き取り。地震発生から1か月が経過していることから、物資要望の内容がより細くなる傾向にあった。しかし、珠洲市内全域で断水状態は続いており、水は今でも貴重となっている。



↑農業用のビニールハウスを避難所として活用している集落もあった。
（日中は体育館よりも温かい）



派遣職員の声

1か月が経過した今でも緊急対応に追われているところもあり、復旧するのはまだまだ時間がかかります。新温泉町として、これからも継続した支援が必要だと感じました。

派遣職員の声

避難所で生活している方たちの団結力は強く、皆さんが自分たちで何とかしようという思いで過ごされていました。元々、住民の防災意識は高く、防災訓練などには積極的に参加していたとのことで、自助・共助の考えが強いことが、人命被害を最小限に抑えられた要因であると感じました。



↓雪だまコロコロゲーム



↑餅まきで豪華賞品をゲット

↑但馬ビーフの焼肉を堪能



牧場公園 雪まつり

2月4日、但馬牧場公園で「雪まつり」を開催しました。雪を楽しむ恒例のイベントとなった本イベントは、町内外から約1,600名が訪れ、雪玉を使ったゲームや但馬ビーフの焼肉試食会、豪華賞品が当たる餅まきなどを行いました。

暖冬の影響で1月5日からスキー場の営業を一時休止していたが、23日からの大雪により26日から営業を再開。この日のゲレンデの積雪は約25センチで、家族連れなどのスキー客も多く、雪遊びと但馬ビーフを満喫しました。

浜坂高校の魅力を中学生に



2月5日、町内の2中学校の2年生と浜坂高校の生徒が、それぞれの中学校で交流会を行いました。

浜坂中学校では、中学校2年生62名と高校生24名が交流。最初に高校3年生4名が浜坂高校を選んだ理由や高校生活、卒業後の進路について語り、その後は12の班に分かれて、中学生が高校生に高校についての質問を投げかけていました。

中学生は高校生活を知る、高校生は浜坂高校について再認識する良い機会になっていました。

長年のご尽力に感謝



2月6日、令和5年度をもって浜坂地区沿岸防犯協会から退会される会員3名に対し、長年にわたる協会の発展や沿岸地域の防犯へのご尽力に感謝し、会長である西村町長が感謝状を贈呈しました。写真は、左から萬谷俊男さん（居組）、中村豊さん（三尾）、中尾知二さん（代理 中尾敦子さん）（浜坂）。

浜坂地区沿岸防犯協会では、沿岸地区におけるパトロールや、海水浴シーズンには不審船等の発見通報を呼びかける横断幕の掲示、キャンプ客にチラシを配布するといった啓発活動を行っています。



冬季夢オリンピックで ユニークな競技を体験

2月12日、照来小学校体育館で「冬季夢オリンピック」が開催され、約40名の児童・生徒、保護者らが参加しました。

ポッチャ、アジャタなどのニュースポーツのほか、4人が十字につながれた綱引きを引き合う「十字綱引き」や「長靴飛ばし」、「フリスビーキャッチ」など、屋内でできるユニークな8種目に挑戦。小学1年生から大人まで幅広い年代が一緒になってできる種目で競い合いました。

←ニュースポーツのポッチャを楽しむ参加者たち

地元のアカイカを堪能



1月19日、町内の小中学校で、地元で水揚げされたアカイカを使った『アカイカのカレー風味揚げ』が提供されました。この日に使用されたアカイカ58kgは、地元のアカイカのおいしさを知ってもらいたいと、浜坂漁業協同組合の「但馬西部沿岸一本釣協議会」から無償提供していただいたもので約千食分調理されました。浜坂南小学校2年生の阪本心咲ことみさんは「イカは苦手だったけれど、カレー味で美味しく食べられた。漁師さんありがとう。」と大満足の様子でした。

憧れの選手からプレゼント



町内すべての小学校に、米メジャーリーグの大谷翔平選手から寄贈されたグローブが届きました。

浜坂北小学校では、1月23日、朝の全校集会で児童にお披露目され、歓声があがりました。岡本校長先生が大谷選手からのメッセージを伝えた後、6年生の代表児童2名がキャッチボールでグローブの感触を確かめました。キャッチボールを行った西垣玄滋げんじくんは「大谷選手のような有名な野球選手になりたい、グラブのお礼を言いたい」と笑顔が溢れました。

【新温泉町ホームページ】



【Facebook】



【Instagram】

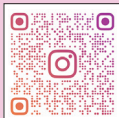

【YouTube】



【LINE】



【今月の野草】イソスミレ



編集・発行／新温泉町役場
(企画課)
ホームページ
電子メール

〒669-6792 兵庫県美方郡新温泉町浜坂2673-1
Tel (0796)82-3111(代) Fax (0796)82-3054
<https://www.town.shinonsen.hyogo.jp>
info@town.shinonsen.lg.jp

「広報しんおんせん」は、資源保護のため古紙100%の再生紙を使用し、環境に優しいソイ(大豆油)インキで印刷しています。

