

ふるさとの未来へ“つなぐ”

広しんおんせん

報 Shin-onsen Town Public Relations

10

Oct.2023
vol.217



8月24日、巖山神社（飯野）で「巖山地蔵大権現祭」が行われました。町無形文化財に指定され、但馬地方では珍しい神仏習合の形を残す伝統行事です。神事の呼び物として「奉納相撲」や「稚児土俵入り」などが行われました。【32ページに関連記事】

ふるさとを愛する

次世代を育て見守るまちへ

新温泉町において、少子化対策は切実な課題です。未来への希望を育むため、子育て支援の充実を町の重要課題とし、医療費や学校給食費の無償化などの経済的支援をはじめ、子どもたちが健やかに成長できる環境を整えています。また、子育て中の親たちだけでなく、妊娠・出産を控える方への支援、さらには、結婚に向けた支援を実施しています。

これまでから、結婚活動（以下、婚活と称します）の支援事業として、兵庫県や「麒麟のまち」と連携し、様々な婚活イベントや相談窓口を提供しています。今年度は、町主催のイベントを実施するなど、婚活支援にさらに力を入れて取り組んでいます。

婚活は、私たちの町を元気にし、未来への道を切り拓く大切なステップです。町全体で温かく見守っていただけるよう、皆さまのご協力をお願い申し上げます。これからも、子どもたちの未来と、町の輝かしい明日のために、婚活と子育て支援に力を入れ、支え合う町を築いていきます。

新温泉町長 西村 銀三

出会い



○婚活イベントなどで
出会いをサポート

結婚・新生活

- 町内賃貸住宅の **家賃を補助**
- 婚姻に伴う引越費・住居費の一部を **最大60万円補助** ※条件あり



妊娠・出産



- 不妊治療ペア検査費用 の一部助成
- 不育症検査・治療費用 の一部助成
- 妊娠・出産時の経済支援として **計10万円支給**
- 新生児お祝い品として **5万円** 分の商品券を進呈
- おむつ等購入費助成 **月5千円** (生後4か月～1歳)
- 18歳まで **医療費無料** ※所得制限あり
- 保健師、助産師、栄養士が電話・訪問相談を実施

保育



- 3歳児以上の **保育料無料**
- 3歳児以上のこども園の **給食費無料**
- こども園の **送迎バス無料**
- 平成23年度からずっと **待機児童ゼロ**

学校生活



- 令和5年度 小中学校の **給食費無料**
- 小中学校の **通学費援助** ※条件あり
- 放課後児童クラブの移動輸送サービス
- 町民バスの回数券15枚綴りを10枚分料金で購入可能
※高校生以下が対象
- 浜坂高校の生徒が **町民バス定期券** を購入する場合
費用負担が4分の1

新温泉町主催
イベントは
こちら



Have fun

BARBECUE

コン



カップル
マッチングあり



1対1でゆっくり話せる♪

@兵庫県立但馬牧場公園

2023.11.19 (日)

と き

11月19日 (日)
午前11時～午後3時30分

と ころ

兵庫県立但馬牧場公園
バーベキューハウス (貸切)

参加費

3,000円 (税込) ※男女共通

定 員

男女各10名 ※応募多数の場合、抽選

参加条件

男性：20歳以上の独身で町内在住の方
女性：20歳以上の独身

持ち物

スマートフォン、本人確認書類 (顔写真付き)

申込期限

11月5日 (日)

【当日の流れ】

- 11:00 受付開始、スマートフォンのログイン作業など
- 11:20 バーベキュー開始
- 14:00 1対1トーク (男女ペアトーク)
- 15:00 カップルマッチング
- 15:30 パーティー終了、カップルになった方は連絡先交換

詳細・申込みはこちら



問合せ 企画課
Tel 8 2 - 5 6 2 4

まずは登録してみませんか!!

兵庫県が
パートナー探し
をサポート

年間
5,000円

話題の
AI婚活

出合いGO
HYOGO!

ひょうご出会い
サポートセンター
Tel (078) 381-6820

HP

LINE

麒麟のまち 婚活サポート センター



HP

鳥取市・岩美町・若桜町・
智頭町・八頭町・香美町・新温泉町



LINE

素敵な出会いを 企画・運営してみませんか!?

結婚活動支援事業補助金のご案内

未婚化・晩婚化の解消を図るため、結婚活動支援事業を実施する団体等に対し補助金を交付しています。

▼対象者 町内に事務所を置く企業、公共団体、民間団体等

▼対象事業 独身男女の出会いのきっかけとなるふれあい交流事業、独身男女またはその家族を対象とするセミナー事業など

▼対象経費 講師謝金・旅費等、事業実施にかかる消耗品費、印刷費、会場等使用料、賃借料等

▼補助額 450,000円 (交流事業)
100,000円 (セミナー)

▼申込み・問合せ
企画課 Tel 8 2 - 5 6 2 4

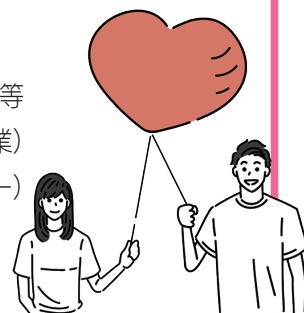

里親家庭を募集しています！

子どものために
何かしたい
と思うあなた

虐待や親の病気など様々な理由で親と一緒に暮らせない子どもたちがいます。

そのような子どもたちは、愛着関係を育むことの大切さから、里親などの「家庭と同様の養育環境」で継続的に養育されることが望ましいとされています（児童福祉法3条の2）。しかし、里親による養育は社会的養育全体の約2割に過ぎない状況です。このため、兵庫県では里親制度をより多くの方に理解していただき、里親になっていただける家庭を増やし、その家庭を理解し地域で支える社会をつくっていきたいと考えています。



兵庫県の社会的養育の現状

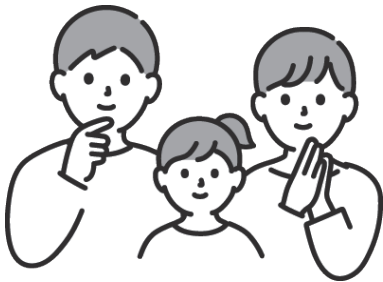
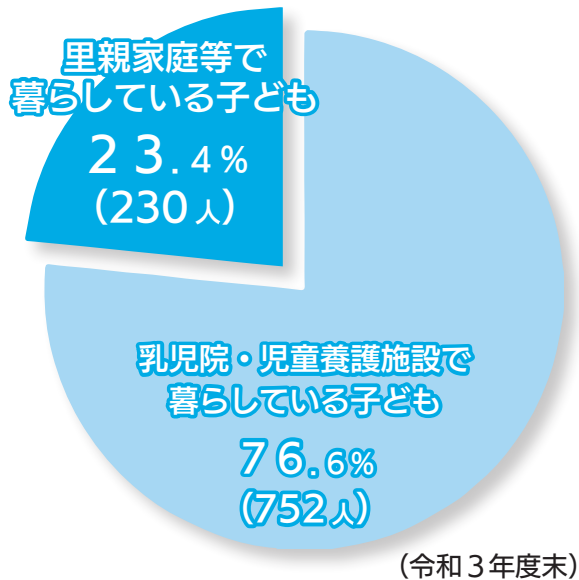

☆子育て経験や資格がなくても大丈夫。研修により知識を身に付けることができます。

☆期間は数年間からお盆、正月などの短期委託など様々です。

☆里親には子どもの養育費として里親手当（月 90,000 円 / 人）、生活費（月 52,130 円 / 人）、学校教育費、医療費などが支給されます。

☆里親同士の交流の中で、支えあう「里親会」があり、研修会、交流会を開催しています。

里親になるまでの流れ

1

相談・面接

里親制度を知りたい人のために相談を受け付けています。詳しく説明しますので気軽に連絡ください。

2

調査・研修

こども家庭センター職員による家庭訪問と調査があります。また、講義と施設実習の研修を計6日間受講します。

3

審査・登録

県の審議を経て、里親として認定されると里親名簿に登録されます。

4

里子決定

子どもの成長にとって里親と暮らすことが望ましいとセンターが判断すると、里親と子どもとのマッチングをします。その状況を確認しながら委託が決定します。

里親制度に関する詳しい情報は
兵庫県HPをご確認ください。



▼問合せ 豊岡こども家庭センター
TEL (0796) 22-4314

10月17日(火)～23日(月)は「薬と健康の週間」です!

病気やけがを治すのに役立つ「薬」。しかし、正しく使わなければ思わぬ副作用を引き起こすこともありますので、正しく使用することが大切です。薬について気になることは何でもかかりつけ薬剤師・薬局にご相談ください。

薬は正しく使いましょう

- ① 説明書をよく読みましょう
- ② 薬の飲み方に関する注意点
 - ・飲むタイミングを守りましょう
 - ・飲む量や期間を守りましょう
 - ・薬の飲み合わせに気を付けましょう
- ③ 正しく保管しましょう
 - ・湿気、日光、高温を避けて保管
 - ・子どもの手の届かないところに保管
- ④ お薬手帳を活用しましょう
- ⑤ 薬を飲み忘れないようにしましょう

◆相談窓口 (一社)兵庫県薬剤師会薬事情報センター TEL(078)341-6089

月～金 午前9時～正午、午後1時～5時

◆問合せ 健康福祉課 健康推進係 TEL99-2940

副作用に注意しましょう

副作用とは例えばアナフィラキシーや肝機能障害のような薬の望ましくない作用のことです。薬を使用して異常を感じたり、副作用が疑われたら医師、薬剤師に詳しく状況を伝えましょう。

かかりつけ薬剤師・薬局を持ちましょう

かかりつけの薬剤師には、あなたの薬の服用歴や現在服用中のすべての薬に関する情報を一元的・継続的に把握したうえで、薬学的管理、指導をしてもらえます。処方箋は、なるべくかかりつけ薬剤師・薬局に持っていきましょう。

認知症の人やその家族が 安心して暮らせるために

問合せ 地域包括支援センター TEL82-5623

認知症は社会で支えるものです

認知症は、「誰にでも起こりうる病気」です。しかし、認知症になって生活上の困難は生じても、その人自身が別の人が変わってしまうものではありません。家族をはじめ日常生活に関わるすべての人が認知症についての理解を深め、支えていくことで、認知症の人が住み慣れた地域で自分らしく暮らしていくことができます。

「地域の集まりのある日に顔を見せないな」、「会話や身なりが以前と違うな」と気付いたときはあいさつなどで優しく声をかけたり、集まりの日にひと声かけたりするなど、さりげない見守りをはじめてみてください。

認知症サポーター養成講座

認知症を学び、地域で支えあうために自治会や職場など、団体を対象に「認知症サポーター養成講座」を開催しています。講座では認知症の原因や症状などの基礎的な知識や、認知症の人への接し方、介護者の気持ちなど認知症に関わるさまざまなことについて学ぶことができます。興味のある方は町ホームページでご確認いただくか、地域包括支援センターまでお問い合わせください。

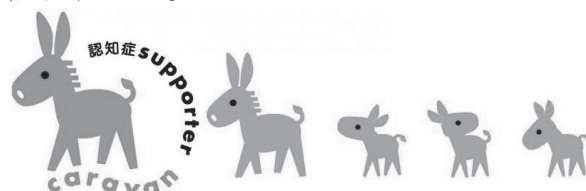

インフルエンザにご注意を！！

町内でも新型コロナウイルス感染症の発生が続く中、冬季に流行する季節性インフルエンザへの対策が必要な時期が近づいてきました。感染経路には飛沫感染と接触感染があります。飛沫感染とは、感染した人が咳をすることで飛んだ飛沫に含まれるウイルスを別の人が口や鼻から吸い込み、ウイルスが体内に入り込むことをいいます。接触感染とは、感染した人が咳を手で押さえた後や鼻水を触った手でドアノブ、スイッチなどに触れ、別の人がその場所に触れ、その手で鼻や口を再び触れることで粘膜などを通じてウイルスが入り込むことをいいます。

◆インフルエンザの予防法 ※必要に応じて感染症対策を行いましょう。



新温泉町では町民の皆さんの健康保持増進を図るため、「インフルエンザ接種費用助成事業」「高齢者インフルエンザ予防接種」を実施しています。希望される方は町内医療機関にて予防接種を受けてください。

※インフルエンザの予防接種は、接種を受ける法律上の義務はなく、個人の意思により接種を受けることになっています。

◎インフルエンザ予防接種費用助成事業



◇対象者

生後6か月から18歳に達する日以後の最初の3月31日までの間にある方

◇助成額 1人1回2,000円（生後6か月～13歳未満の方は、助成回数が上限2回）

◇接種費用 かかった接種費用から助成額を差し引いた額（助成額を町が医療機関へ支払います）

◇接種場所 町内の医療機関

※事情によりやむを得ず町外の医療機関で受けた場合は、接種後、領収書を持って下記窓口に申請することにより助成を受けることが可能です。

◎高齢者インフルエンザ予防接種



◇対象者

・満65歳以上の方

・満60歳以上で、心臓、腎臓、呼吸器に一定の機能障がい、またはヒト免疫不全ウイルスによる免疫機能障がいのある方（医師の診断書または身体障害者手帳の写しが必要）

◇利用方法 予防接種を受けた後、2,400円（自己負担分）を各医療機関へお支払いください。

※生活保護世帯は無料です。

◇接種場所 美方郡内の医療機関（香住区内医療機関及び村岡病院は除く）

※施設入所等により指定医療機関で接種ができない場合は、接種前に申請が必要となります。

【共通事項】

◆接種期間 10月1日（日）～令和6年1月31日（水）

※10月1日から町内の医療機関で予約できます。12月上旬までの接種をお勧めします。

※予防接種を受けるときは、医療機関へ事前に予約し、接種当日は健康保険証、医療費受給者証、母子健康手帳などを持参してください。その他、接種に関することは各医療機関へお問い合わせください。

※他の予防接種との接種間隔に気をつけましょう。インフルエンザに限り、新型コロナウイルスワクチンと同時接種が可能です。

申請窓口・問合せ

健康福祉課 健康推進係 TEL 99-2940



こちら町長室

◆苦情について

役場に対する苦情の背景は様々です。単純なミスもありますが、大きな原因として、対応における職員の状態への不信感があります。主なものとして、①説明が充分でない、②職員の知識不足、③時間を待たせる、④返事が遅い・返事が来ない、⑤同じことを何回も言わせる、⑥たらい回しにされる、⑦約束を守らない、などがあります。

◆苦情で成長

職員にとって苦情対応は大変難しいことが多く、できれば避けたいのが本音と言えます。自分もそうですが、まず、どうしてそうなったか原因を調べ、次に言い訳を考えます。自分の正当性を一番に考えるのです。苦情対応で重要なことは、まず相手の話を聞くことです。役場では毎年新入職員を中心に研修を行っており、基本的な勉強はできますが、実践では機能しないことがあります。なぜなら、人はそれぞれが持っている感情があり、そのことを認識した上で個々にあった対応が必要になるからです。マニュアルを基本に実践を通し体験することで解決に導くことができるようになります。人の気持ちを理解するには、多くの人との交わりを通して自分を磨くのが一番です。時には非難されたり、人間性を否定されることもあるでしょう。大切なことは、恐れることなく町民の意見を聞くことで、自分の成長の糧にするという意識を持つことです。そのように自分を言い聞かせることで、心に明るい日差しがさし、前向きな気持ちが芽生えてきます。

苦情は基本的に町の課題を浮き彫りにします。前

向きに取り組むことが住み良いまちづくりにつながります。

◆まちづくりアイデアはがき

町の広報誌にはまちづくりのアイデアを出していただくよう「まちづくりアイデアはがき」のコーナーがあります。昨年度の応募は17件でした。今年度の提案も含め主なものとして、
 ①浜坂県民サンビーチの松林に愛称をつけよう
 ②温泉高校跡地を公園・遊び場・ドッグランに
 ③議員定数減と質問時間減をすべきだ
 ④若者が働く場所を増やしてほしい
 ⑤夢ホールの企画で楽しめる旬の人を呼んでほしい
 ⑥成人式を年代ごとに実施
 ⑦まちづくりアイデアを採用された方にゴミ袋など進呈し、女性の意見を求める
 ⑧白馬公園や浜坂温泉保養荘に通じる道幅が狭い
 ⑨書道の町に表具屋さんがない
 ⑩夢千代日記のアニメ化とケーブルテレビで放送
 ⑪春來川の手形にQRコードをつけてはどうか
 ⑫なにを提案しても言い訳が多く実行しない

アイデアはがきに応募されても、住所・氏名等の記載がない場合は公表してないのが現状ですが、良い提案はできるだけ広報誌で掲載させていただきます。皆さまのアイデアをお願いします。

10月から、特別な公務がない限り、毎週金曜日の午前8時30分〜10時の間、温泉総合支所で勤務します。お気軽にお越しください。

新温泉町長 西村銀三

※「こちら町長室」の動画(CATV版)

は、町ホームページの「町長の部屋」こちら町長室でご覧いただけます。



新温泉町まちづくり懇談会

町民の皆さんと町政に関する情報や意見を交換し、今後の町政運営に反映させることを目的に「まちづくり懇談会」を開催します。ご都合の良い会場に参加いただき、情報やご意見をお聴かせください。

問合せ 企画課 DX・情報推進係 TEL82-5624

▼とき・ところ

とき	ところ
10月4日(水)	浜坂東小学校 体育館
10月6日(金)	浜坂南小学校2階 ふれあいルーム
10月10日(火)	多目的集会施設2階 ホール
10月11日(水)	町民センター2階 集会室
10月19日(木)	照来小学校2階 照来ホール
10月23日(月)	諸寄基幹集落センター1階
10月31日(火)	奥八田交流館みあけ

※時間はいずれも午後7時〜8時

▼テーマ 教育、特産品開発について

長年のご功績を讃え顕彰
おめでとうございます

令和5年春の叙勲
瑞宝双光章

◎消防功労

西岡 安雄さん(居組)

元新温泉町消防団団長



可燃物

米澤穂信 著 / 文藝春秋

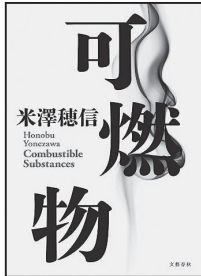

とある住宅街で連続放火事件が発生し、県警葛班が捜査することになった。しかし容疑者が絞り込めないまま犯行が止まってしまふ。有力な情報も得られず捜査は行き詰まってしまうが…。良い上司だとは思われていないが捜査能力は誰もが認める葛警部の推理が光る短編集。

世界の美しい美術館

パイ インターナショナル



豪華絢爛な宮殿の美術館、芸術家の邸宅を利用した画廊、世界的な巨匠建築家のスタイリッシュな最新建築など、世界の美しい美術館を84館掲載し、外観、内装を紹介。ため息がでるほど美しいアートな空間をぜひご覧ください。

10月のおすすめ本

給食が教えてくれたこと 「最高の献立」を作る、ぼくは学校栄養士

松丸奨 著 / くもん出版



給食が大嫌いだった少年時代を救ってくれたのが、学校の栄養士さんと給食の調理員さんたちだった。それを機に栄養士の道を志す。きみの「大きい」を、「大好き」にするために、日々奮闘してきた著者の半生を綴った1冊。

フルーツふれんず モモちゃん

村上しいこ 作 角裕美 絵 / あかね書房



モモちゃんは色んなことで友達に順番をつけた表を作っている。それを見たキウイちゃんは怒るが、モモちゃんは納得いかない。でも、おばあちゃんからお約束を教えてもらって…仲のいい友達にも見せてはいけない心の中があることを教えてくれる一冊。

プログラミング実習室 「ぶんちゃんラボ」

- ◆10月15日(日) 午後1時30分～
- 参加料：無料
- 定員：5名(先着順)
- 申込期限：10月13日(金)

鳥取大学サイエンスアカデミー ライブ中継の視聴

- ◆10月14日(土) 午前10時30分～
- 申込み：鳥取大学へ直接ご予約ください。
- TEL(0857)31-6777
- メール：koken@ml.adm.tottori-u.ac.jp

休館日のお知らせ

10月

日	月	火	水	木	金	土
1	2	3	4	5	6	7
8	9	10	11	12	13	14
15	16	17	18	19	20	21
22	23	24	25	26	27	28
29	30	31				

11月

日	月	火	水	木	金	土
			1	2	3	4
5	6	7	8	9	10	11
12	13	14	15	16	17	18
19	20	21	22	23	24	25
26	27	28	29	30		

月～金曜日 午前10時～午後6時
土・日曜日 午前10時～午後5時

マイナンバーカードで本の貸出ができます

マイナンバーカードを図書利用カードの代わりに使い、図書館と移動図書館の本を借りることができるようになりました。この機会に、ぜひご利用ください。

◆利用について

- ・事前の申込みが必要です。
- ・従来の図書利用カードも、そのまま利用できます。
- ◆移動図書館車について
- ・移動図書館車でも利用できます。
- ・利用の申込みは、図書館でお願いします。
- ・移動図書館車では申込みできません。

◆個人番号(マイナンバー)は使用しません

- ・本の貸出には、マイナンバーカード裏面のICチップに記録されている利用者証明用電子証明書のシリアル番号を使用します。それ以外の情報(マイナンバーなど)は使用しません。
- ・利用者証明用電子証明書の更新時には図書館にて再度の申込みが必要です。

2023.10 加藤文太郎記念図書館 図書館まつり



加藤文太郎記念図書館では、10月に『図書館まつり』を開催します。加藤文太郎顕彰イベントをはじめ、盛りだくさんなイベントを実施します。ぜひご家族揃ってお越しください。

申込み・
問合せ 加藤文太郎記念図書館
TEL 82-5251

10/29

加藤文太郎 20km ジオウォーク ～山陰海岸・七坂八峠～

図書館を出発し、鳥取県と兵庫県をまたぐ全 20km の風光明媚なコースを歩きます。

この機会にぜひ、皆さんでご参加ください。

- ▼と き 10月29日(日) ※雨天決行
午前7時～(受付開始午前6時30分)
- ▼コース 図書館 ▶ 浜坂駅…(JR)… 岩美駅 ▶ 羽尾岬
▶ 七坂八峠 ▶ 居組 ▶ 諸寄 ▶ 図書館
- ▼集合場所 図書館 駐車場
- ▼対 象 中学生以上
- ▼参加費 1,300円(保険料等を含む)
※別途、JR運賃240円が必要
- ▼定 員 200名(事前予約が必要)
- ▼講 師 加藤文太郎ジオトレイル実行委員会
- ▼持ち物 雨具、お弁当、飲み物、JR運賃240円(大人)
- ▼服 装 トレッキングにふさわしい服装・装備
(トレッキングシューズ・ポール、手袋、帽子など)
- ▼申込期限 10月15日(日)



10/22

潮騒フォーリーブスの昭和歌謡



香美町を中心に活動中のバンド『潮騒フォーリーブス』が加藤文太郎記念図書館にやってきます。70年代のフォークソングなどちょっと懐かしい曲を、あの頃の気持ちで、あの頃のように演奏します。温故知新の心で、あの頃に思いを馳せてみませんか。

- ▼と き 10月22日(日) 午後1時30分～
- ▼ところ 図書館 2階 視聴覚室
- ▼入場料 無料 ▼定員 30名(要予約)

10/8

俳優による読み聞かせ会



豊岡市から世界に演劇を発信する劇場『江原河畔劇場』の俳優による読み聞かせ会を行います。

- ▼と き 10月8日(日) 午後1時30分～
- ▼ところ 図書館 2階 視聴覚室
- ▼入場料 無料 ▼定員 30名(要予約)

10/14

バルーンアート パフォーマンスショー



細長い風船があつという間にキャラクター・動物に変身する魔法の時間をお届けします。

- ▼と き 10月14日(土) 午後1時30分～
- ▼ところ 図書館 2階 視聴覚室
- ▼入場料 無料 ▼定員 30名(要予約)

クリーンで美しく、住みごこちのよい まちづくりへのご協力ありがとうございます。

日ごろより、町主催のクリーン作戦や各地域や団体で行われている環境美化活動にご参加・ご協力いただきありがとうございます。

問合せ 町民安全課 TEL 82-5621

みんなでなくそう「不法投棄」

近年、廃タイヤ、家電製品の大型ごみや弁当ガラ、空き缶、ペットボトルなどポイ捨てごみ等の不法投棄が後を絶ちません。これらは地域の生活環境や自然環境悪化の原因となっています。

不法投棄は「廃棄物の処理及び清掃に関する法律」により禁止されています。違反者には罰則として5年以下の懲役もしくは1千万円以下の罰金またはこの両方が科せられる場合があります。



Q. 不法投棄されやすい場所は？

- A. 車でごみを運びこみやすい道路沿い
山林、河川沿い、駐車場周辺
人目に付きにくい場所
雑草が生い茂る荒地
既にごみが放置されている場所 など

Q. 不法投棄された場合は？

- A. 投棄行為者が見つからなければ、廃棄物の撤去は土地所有者や管理者が行うこととなります。

不法投棄を防ぐために

荒地のままだと不法投棄されやすい環境になるので、「草刈りや枝払いを行っておく」「定期的な見回り」等にて、不法投棄を防ぐ環境づくりをしましょう。

〈町の主な不法投棄対策・清掃活動〉

- クリーン但馬 10 万人大作戦
町内全域で実施（4月16日）
3,139名が参加し、約9トンの回収しました。
- 岸田川クリーン作戦
岸田川沿い（河口～福富橋）で実施（3月4日）
110名が参加し、690kgの回収しました。
- 浜坂漁港区域（芦屋）清掃活動（3月）
- 不法投棄看板の交付
各区・町内会等（令和4年度実績：2地区）
- 町内パトロール 河川沿い、町道～県境等

〈地域による清掃活動（令和4年度）〉

- 諸寄区海岸等清掃活動
（5～10月のべ8回）
- 塩谷海岸清掃活動（ジオ sen.s 10月）
- 浜坂漁業協同組合諸寄支所（7月）
- 田井ノ浜清掃活動
（指杭・田井他 5月）
- 湯区清掃活動（5、9月）
- サンビーチ・松林清掃活動
（浜坂中学校・浜坂高校 6月）

など

不法投棄は犯罪です。現場を見かけたら美方警察にご相談を。

野外焼却（野焼き）は法律で禁止されています

「廃棄物の処理及び清掃に関する法律」（以下、法）により、野焼きは禁止されています。（法第 16 条の 2）

「近所で草木を燃やして煙たい。」「煙が家の中に入ってきて窓を開けられない。」と苦情が寄せられています。煙や臭いは近隣住民に迷惑をかけるほか、ダイオキシンの発生や火災の原因の一つとなっています。



下記の場合においては例外とされています。（法施行令第 14 条）

認められている場合	具体例
国又は地方公共団体がその施設の管理を行うために必要な廃棄物の焼却	河川・海岸管理者が管理を行うための伐採した草木や回収した漂着物等の焼却など
震災、風水害、火災、凍霜害その他の災害の予防、応急対策又は復旧のために必要な廃棄物の焼却	震災・風水害等の木くず等の焼却、道路管理のために剪定した枝条等の焼却など
風俗慣習上又は宗教上の行事を行うために必要な廃棄物の焼却	とんど焼き等の地域行事における正月の門松、しめ縄等の焼却など
農業、林業又は漁業を営むためにやむを得ないものとして行われる廃棄物の焼却	農業者が行う稲わらの焼却、林業者が行う伐採枝条等の焼却、漁業者が行う漁網に付着した海産物の焼却など
焚き火その他日常生活を営む上で通常行われる廃棄物の焼却であって軽微なもの	焚き火、落ち葉焚き、キャンプファイヤーなど

注意



- 例外であってもむやみに焼却してよいというわけではなく、生活環境への著しい支障を生じる焼却はこれに含まれません。
- 例外であっても近隣住民から苦情が出ないよう、風向き、場所、時間帯及び量を考慮し、火災にならないよう対策をとりましょう。
- 焼却する場合、事前に美方広域消防本部（92-0119）へ連絡しましょう。これは事前に焼却行為を把握し誤報により消防機関が出勤するなどの混乱を避けるためのものであり、届出により焼却行為を許可するものではありません。
- プラスチック類、ビニール類、タイヤ類などは焼却禁止となっています。
- 家庭ごみをドラム缶、または、穴を掘って焼却する行為も禁止されています。

廃棄物の焼却禁止に違反した場合は、5年以下の懲役、もしくは1千万円以下の罰金、又はその両方が科せられる場合があります。（法第 25、32 条）

産業廃棄物の焼却や常習性があるなどの悪質な場合は、美方警察（82-0110）へ通報をお願いします。

快適な生活環境に配慮し、
皆様のご理解とご協力をお願いします。

動物の死骸の取扱い についてのお知らせ

～道路上や家の敷地内などで見つけたときの連絡先と対処法～

近年、シカ等の野生鳥獣が増加し、人里での目撃だけでなく道路や住宅付近、田畑で死んでいる動物が多くみられ、死骸の取扱いについての問合せも増加しています。どこで見つけたかによって連絡先が変わりますので、見つけた際は、次のとおりご連絡等いただき、まちの環境美化にご協力をお願いします。

問合せ 建設課 TEL 82-3115

◆町道で死んでいる場合

- ・動物の種類・大きさ・発見場所をお伝えください。
- ※特に発見場所は、具体的な目印などをお伝えください。
- ・通報者の連絡先などを確認する場合があります。
- ※発見場所を特定できないときに、確認のため必要となります。

◆県道または、国道 178 号で死んでいる場合

- ・新温泉土木事務所へ連絡をお願いします。

◆国道 9 号で死んでいる場合

- ・国土交通省 豊岡河川国道事務所 八鹿国道維持出張所へ連絡をお願いします。

◆民家など個人で所有する土地で死んでいる場合

- 町では、個人所有の土地で死んでいる動物の回収は行っていないため、処分は土地所有者や管理者で行ってください。また、ハクビシンなどの 20 キロ以下の小動物であれば、燃やすごみの日にごみ袋に入れて、ごみステーションに出してください。
- ※ごみ袋に入れる際は、袋を二重にするなど、臭いが漏れないようにお願いします。

◎事故などで動けなくなっているが活着している場合

- 交通事故等で負傷し動けなくなっていたり、田んぼや畑に設置されている網に絡まって逃げられない状況になっているときは、農林水産課へ連絡をお願いします。

◆連絡先一覧

発見場所、状況	連絡先	電話番号
町道	新温泉町 建設課	82-3115
県道または国道 178 号	新温泉土木事務所 道路第 2 課	82-3141
国道 9 号	国土交通省 豊岡河川国道事務所 八鹿国道維持出張所	(079) 662-3191
民家や田畑などの個人所有の土地	※町での回収は行っていません。	
交通事故等により身動きがとれなくなっている場合	新温泉町 農林水産課	82-5626

町道か県道かわからない場合は建設課にご連絡ください!

<広告>

集団予防接種によりB型肝炎ウイルスに持続感染された方へ一人で悩まずに無料電話相談をご利用ください

B型肝炎 給付金について 無料電話相談

対象者 昭和 16 年 7 月 2 日～昭和 63 年 1 月 27 日生まれ
※ご遺族の方も給付金請求できます

給付金 50 万円～3,600 万円
※病態に応じて給付金等の内容が異なります

弁護士費用 着手金・相談料無料 成功報酬制 ※訴訟実費別途

和解金受領済み 1,490 件以上 (2023.2 月現在)

☎ 0120-013-621

ご予約受付時間 9:00～18:00

弁護士法人 弁護士 豊庭亨一「あいば こういち」東京弁護士会所属 登録番号 35029 東京都新宿区四谷 4-3 福屋ビル 6-A 【営業時間】平日 9:00～18:00 <https://precious-law.jp/>
プレシャス総合法律会計事務所 □TEL 03-5363-6333 □FAX 03-5363-6334 □E-mail: info@precious-law.jp

農業委員会視察研修レポート

農業委員会では資質向上のため例年管外視察研修を実施しています。

令和元年度以降、新型コロナウイルスの影響で実施できませんでしたが、本年度は8月3日に広島県山県郡北広島町、4日には同県庄原市を視察しました。今回は小谷正美会長が報告します。

広島県山県郡北広島町岩戸株式会社 大朝農産

北広島町大朝地区は、中国山地の稜線を境に島根県と接し、標高480㍎の8割は森林で水田面積は564㍎、圃場整備は平成16年度に終了している（整備率95%）が、1区画は16・6㍎と狭い特徴があります。

平成12年以降、集落法人の設立が相次ぐ一方で、大型農家、農業生産組合が目的別に組織を立ち上げ、作業受託を行っていたため、一部経営体に過度作業が集中し、作業適期を逃したり収量や品質の低下を招く恐れが出てきました。

そこで、作業時期の調整や受託者の適正な配置による効率的な生産を目標として、平成15年に「大朝町集落法人ネットワーク」を立ち上げるようになりました。これにより、問題解決が図られ、更に

問合せ 農業委員会 TEL 82-5626

集落法人と大型農家の意思疎通が円滑になり共通的な問題解決に向けた新たな取組も生まれました。

①コメ袋の共通化 生産者が思い思いの袋で出荷していたが大朝産米をPRするため米袋のデザインは「おおあさ米」に統一し、独自に販売ルートを開拓。

②省力化・品質向上へ向けて、大型機械の共同購入・共同利用ドローンを導入し受託事業を開始した。

大朝農産の主な取組 （大朝農産への集積率は50%）

コシヒカリに偏重していた水稲作付け体制の見直し、内外の情勢・需要に応じた多彩な水稲栽培に切り替えました。

①米粉用米として「ココノエモチ」を和菓子メーカーと契約。冷凍炒飯用として従来利用されていた品種を加工用

米として復活して販売。

②市場の評価の高い大朝産コシヒカリを、土づくりや減農薬・肥料にこだわった特別栽培法で作り、収益性の向上と市場の人気は上々で栽培面積も拡大となっている。

新温泉町も、国の施策が目まぐるしく変わる中、行政、関係機関・各種法人・集落営農組合、担い手等と連携し、農機具、生産資材の共同購入と共同利用、共同販売・農作業受託のネットワークの検討を行うことが必要と改めて感じました。

広島県庄原市小用町 庄原市高堆肥センター

庄原市の高地区は、広島県の北部で、1200㍎級の山々が連なる中国山地のふもとに広がる盆地で標高250㍎の平坦地からなる中山間地域で主要作物は水稲、野菜、畜産となっているが、特に企業化が進んだ養鶏（43%）、養豚（18%）の産出額が大きくなっています。

高齢化による担い手不足が問題となり、低コスト稲作、農地の有効利用のため広域的なエリアでの地域営農づくりを目指して高地区営農集団連絡協議会を設立、平成9年に協議

会が主体となり5つの営農集団と酪農協業組合により「高堆肥センター」を設立しました。

堆肥センターにおける日常の管理は専任の職員が行っています。牛フンの搬入は酪農家が、散布は作業部が労務調整して各営農集団から専任されたオペレーターが行っています。稲ワラ収集も行っており、コンバインで刈り落とされたワラを反転、乾燥させてロールベラーとラップینگマシンで収集、梱包し近隣の和牛農家に販売を行っています。

堆肥は11月から4月にかけて約65㍎の水田へ1400㍎を散布しています。高堆肥センターは、耕種農家が主体となり長年継続していますが、運営の課題もあり、設立当初5戸の酪農家が2戸（廃業）に減少となり散布に必要な堆肥が不足となり現在は地域外から不足分を購入しています。

新温泉町も耕畜連携強化を進めるためには、耕種農家、畜産農家の連携強化が重要です。双方のメリットを考慮の上、堆肥センターの整備を含めた検討が必要です。また、肥料価格の高騰から家畜ふん堆肥の関心が高まっており、資源として有効活用することが早急に望まれます。

日ごろの訓練の成果を披露 新温泉町消防団

本町の消防団は、町民の生命と財産を守り、安全・安心のまちづくりのため、日ごろから消防技術の向上と団員としての意識向上に努めています。

8月6日に温泉支団の夏季訓練（健康公園）、8月26日に浜坂支団の消防大会（浜坂漁業協同組合セリ場駐車場）が行われ、日ごろの訓練で磨いた消防技術の正確さや速さを競いました。



温泉支団夏季訓練成績

◇規律の部

優勝 第7分団

準優勝 第4分団

▼問合せ

地域振興課 Tel 92-11131

浜坂支団消防大会成績

◇ポンプ車操法の部

優勝 第3分団 浜坂3部

準優勝 第2分団 浜坂2部

◇小型ポンプ操法の部

優勝 第6分団 三尾部

準優勝 第13分団 奥町・釜屋部

▼問合せ

防災安全室 Tel 82-3120



外国人の人権を考える

多文化のトビラ



8月には、日本語教室ハピタンに新たに2人のアメリカ人の学習者が来てくれました。初めての日本語教室で習うのは、「ゴミの分け方、出し方」です。以前、台湾に旅行に行った際、台湾ではゴミの回収が夜で、しかも回収車が走っていると、近所の皆さんがゾロゾロと家から出てきて、回収車まで走って行ってゴミを投げ入れる姿を見て、「国によってこんなにもゴミ出しの方法が違うのか！」と驚きました。

外国から来た方にとって、日本のゴミ出しのルールは、とても複雑で難しいものです。そもそも、アメリカでは専用のゴミ袋も使わないとのこと。私たちにはお馴染みの「新温泉町のゴミの出し方分類表」も、初めて見る外国の方々には、言葉の問題もあります

が、とても細かくて難解な表なのです。今回の授業では、燃やせるのゴミにはどんなものが含まれるの

か、電池や割れたガラスはいつ捨てれば良いのか、プラスチックとペットボトルは出す日が違うのか、など一つ一つ丁寧に学んでいきました。特に2人が驚いていたのは、「ペットボトルのラベルとキャップは外してプラスチックごみに、ペットボトルは洗って乾燥させてから、ペットボトルゴミに捨てる」というルールです。「ラベルを外すということは知らなかったです！」と大変びっくりしていました。これで、明日からのゴミ出しはバッチリですね！

日本語教室で、日本語の勉強だけでなく、日本の習慣を学ぶことで、この町に住みやすくなってくれれば、と思います。ようこそ、新温泉町へ！

文・写真 松岡千都さん

ケーブルテレビ制作番組の インターネット配信



—問合せ— 地域振興課ケーブルテレビ係 TEL 99-2080

令和5年8月制作分



※パソコンからは、町ホームページ内の「ビデオライブラリー」で視聴いただけます。

消費生活センターからのお知らせ

中古自動車の売却トラブル？

◆Rさん（70歳代女性）

インターネットの一括査定サイトを利用して査定を依頼したところ、5社から連絡があり、うち1社が自宅に査定に来た。「ドアに修理歴があり事故車なので15万円だが、今日すぐに引き渡す場合は25万円で購入」と言われ、強引に契約させられ車を持って行かれた。後刻「他社と比較したいので車を戻してほしい」と伝えしたが、「車を戻すのは面倒だ。他社にはこちらから連絡する」と言われ、車を返してもらえない。

■はつきり断りましょう！

複数の事業者からの査定額をしっかりと比較検討することが大切です。強引に売却を迫る事業者には「今回は査定をお願いしただけで、今は売らない」「他店の査定額と比べる」などと伝え、きっぱりと断りましょう。

■情報量に格差があります！

消費者にとって、車を売却することは何回もあることではなく、売却額や手続等の情報や契約の経験もほとんどありません。一方で、事業者は買取を業としているため、車に関する知識や契約の流れを熟知しています。車の売却に関しては、消費者と事業者の情報量と交渉力には大きな格差があります。その場での契約はせず、一呼吸おいて、一度冷静に考えましょう。

事業者が消費者宅に訪問して商品等を購入する場合についてクーリング・オフに関する規定がありますが、車の売却は対象から除外されており、クーリング・オフは適用されません。

■自動車売却専門相談には

日本自動車購入協会（JPCU）には、車の売却に関する相談窓口があります。TEL 0120-93-4595

（受付時間：平日
午前9時～午後
5時）



おかしな、困ったなどと思ったら、早めにご相談ください。相談は無料で、秘密は厳守します。

◎新温泉町消費生活センター

（町民センター内）

▽相談受付 月～金曜日

（祝日、年末年始を除く）

▽連絡先 TEL 92-2070（直通）

未来へ“つなぐ” 地域の宝もの

文化財に関わる新温泉町民の輪を広げ、また、子どもから大人までの幅広い年代の方に興味・関心を深めてもらうため、町内に数多く分布する文化財を隔月で紹介します。

問合せ 生涯教育課 TEL 8 2 - 5 6 2 9

第3回 麒麟獅子舞



7月の川下祭り、為世永神社例祭（諸寄）では、地区のあちらこちらで舞う麒麟獅子の姿が見られました。麒麟獅子舞をはじめとして、地区の民俗芸能の実施が新型コロナウイルス感染症の流行以前の形に戻りつつあります。

国指定の重要無形民俗文化財、そして日本遺産に認定されている郷土の民俗芸能「麒麟獅子舞」は、町内で居組、諸寄、浜坂、三尾、福富、和田、栃谷・田君、七釜、千谷の9種類がそれぞれの保存会と地区の協力のもと传承されています。このうち諸寄を除く8種類の麒麟獅子舞が9月後半から10月前半にかけて行われる地区の秋祭りで舞われます。祭礼の日は各神社で舞を奉納したのち氏子の家々を門付けして回り、地区内にはお囃子のにぎ

やかな音色が響き渡ります。

今年はそうしたお祭り以外でも、麒麟獅子舞を見ることができます。10月21日（土）には、道の駅「浜坂の郷」で複数の団体による麒麟獅子舞の実演が、11月3日（金）には七釜ゆ〜らく館でも実演が予定されています。但馬地域の保存団体で構成される但馬地域麒麟獅子舞保存会の西協明会長は、「多くの人に麒麟獅子舞を実際に見てもらう機会を作ること、地区の祭りや伝統文化に関心を持ってもらうきっかけにしたい」と述べ、こうした活動を通じて町内外の人々へ向けた麒麟獅子舞の魅力発信に意欲を見せています。



麒麟のまち
Kirinomachi

麒麟のまち インフォメーション 第29回 鳥取市

日本遺産・麒麟獅子舞フェスタ 2023

令和元年5月に日本遺産認定を受けた「日本海の風が生んだ絶景と秘境 - 幸せを呼ぶ霊獣・麒麟が舞う大地『因幡・但馬』」。このストーリーを構成する文化財の1つであり、象徴でもある麒麟獅子舞が圏域各地から集合します。

麒麟獅子舞の披露はもちろん、屋台や、昨年大人気だったこども向け縁日の出店もあります。11月12日は、「幸せを呼ぶ霊獣」に会いにきませんか？



とき 11月12日（日）

午前10時～午後4時30分

ところ 国府町コミュニティセンター、
因幡万葉歴史館

内容 麒麟獅子舞の披露、屋台・こども縁日の
出店 など

問合せ 鳥取市文化交流課 TEL (0857) 30-8021

次回、智頭町へ！

野草散歩 (154)



ゴマナ
(キク科)

畑ヶ平林道をゆくと、崖の斜面にところどころで咲いている白い花の群落を見かけます。丈高い茎の先端に、細かな白い花がかたまって咲いているので、黒土の崖の斜面でよく目立ちます。以前は斜面一体を覆うほどに繁茂していたゴマナですが、現在では鹿の食害が更にひどくなり、鹿が首を伸ばしても食べられない急峻な場所にチラホラ見えるだけです。

ゴマナ(胡麻菜)は日本固有のキク科高原性多年草で、わが町では上山高原や畑ヶ平林道など、標高の高い場所でしか見られません。茎の高さは100～150cm、葉は互生し、長さ13～19cm、幅4～6cmの長楕円形で、葉の両面には微細な毛が多くあり、ひどくざらつきます。花は茎の上部でよく分枝し、茎先に直径1.5～2.0cmの白い頭花をたくさんつけます。頭花はキク科特有の中心に黄色い筒状花(または管状花)、その周りを白い舌状花が取り囲んでいる造りになっています。種は冠毛の付いた瘦果(熟しても裂開しない)で長さ2.5mm、冠毛は径5mm、タンポポの綿毛に似た小さい形状です。花期は8～10月で、11月頃地上部は枯れ、やがて根茎だけとなって冬を越します。

名前はゴマナの葉が胡麻の葉に似て若菜を食したことから命名されたそうですが、最近はゴマを作っている畑を見ることもないので、ゴマの葉がどんなのかネットで検索してみても納得しませんでした。ついでに栽培方法も掲載されていたので読んでみると、簡単そう。サツマイモの畝に沿って種を蒔き、後は放置しておけば雑草のごとく成長するとか。本当かな、一度試してみよう、と思った次第です。

文・写真 中澤 博子さん

国民年金からのお知らせ

年金生活者支援給付金制度について

年金生活者支援給付金は、公的年金等の収入や所得額が一定基準額以下の年金受給者の生活を支援するために、年金に上乗せして支給されるものです。

受取には、請求書の提出が必要です。

ご案内や年金手続は、日本年金機構(年金事務所)が実施します。

◆対象となる方

○老齢基礎年金を受給している方

以下の要件をすべて満たしている必要があります。

- ・65歳以上である
- ・世帯全員が市町村民税非課税となっている
- ・前年の年金収入額とその他所得額の合計が87万8,900円以下である

○障害基礎年金・遺族基礎年金を受給している方

以下の要件を満たしている必要があります。

- ・前年の所得額が約472万円+扶養親族数×38万円以下である

◆請求手続

①新たに年金生活者支援給付金をお受け取りいただける方

受取の対象になる方には、日本年金機構が9月頃から請求可能な旨のお知らせを送付します。

同封のはがき(年金生活者支援給付金請求書)に記入し提出してください。

※令和6年1月4日までに請求手続が完了すると、

令和5年10月分からさかのぼって受け取ることができます。

②年金を受給しはじめる方

年金の請求手続と併せて、年金事務所または市区町村で請求手続をしてください。

◎日本年金機構や厚生労働省を装った不審な電話や案内にご注意ください。

日本年金機構や厚生労働省から、電話でお客様の家族構成や金融機関の口座番号・暗証番号をお聞きしたり、手数料などの金銭を求めたりすることはありません。

※年金生活者支援給付金のご請求でお困りになったときには、『給付金専用ダイヤル(Tel 0570-05-4092:ナビダイヤル)』へお電話ください。

-問合せ-

日本年金機構豊岡年金事務所 Tel(0796)22-0948
(受付時間:午前8時30分～午後5時15分)

新温泉町文化会館だより

問合せ 新温泉町文化会館 TEL 82-3328

『性の多様性』をテーマに「第3回人権講座」を開催



文化会館では、同和問題をはじめ、あらゆる差別や人権侵害をなくし、お互いの人権を大切にすまちづくりを目指して、年5回の人権講座を実施しています。8月23日(水)に第3回目の人権講座を開催しました。

DVD「バースデイ」を視聴

今回の学習テーマは『性の多様性を認め合う～だれもが自分らしく生きられる社会をめざして～』です。啓発ビデオ「バースデイ」(令和4年度兵庫県人権啓発ビデオ)を視聴し、その後、岡本潔政人権啓発指導員(浜坂北小学校長)の講話で学習を深めました。

性的少数者については、依然として社会理解が進まず、偏見や差別、配慮に欠けた対応などで、自身の思いや悩みを打ち明けることが難しく、周囲の無理解に苦悩し、生きづらさを感じている状況など様々な問題があり、深刻な人権問題になっています。

一方、性的少数者であることを打ち明けられた家族や友人等は、既成概念による偏見や知識不足によって、理解しようと向き合う前に混乱や抵抗感にとらわれてしまうことが多くあります。

性の在り方は多様で一人ひとりの人権にかかわることであるため、性的少数者の存在や悩みに気づくことが大切です。

このビデオを性的少数者について理解するきっかけとし、その多様性を認め、お互いの人権を尊重することは、すべての人が自分らしく生きていける社会につながっていきます。そのような社会の実現を目指すことを目的としてこのドラマは制作されています。

岡本潔政さん(人権啓発指導員)の講話

今ここに、色鉛筆のセットがある。皆さんはどの色が好みか。好みの色は「自分がどう感じるか」で決まる。つまり「その人らしさ」が表現されるということである。

次に「性の在り方」について考える。「性の在り方」には4つのものさしがある。

- ①「からだの性」(生まれながらの生物学的な性)
- ②「こころの性」(自分の性をどう感じるか)
- ③「好きになる性」(どんな性の人を好きになるか)
- ④「表現する性」(服装、ふるまい、言葉遣い等の自分“らしさ”の表現)である。

また、「L・G・B・T」という性のタイプがある。L(レズビアン:「こころの性」が女性で、女性を好きになる人)

G(ゲイ:「こころの性」が男性で、男性を好きになる人)

B(バイセクシャル:「こころの性」にかかわらず、男性も女性も好きになる人)

T(トランスジェンダー:「からだの性」と「こころの性」が異なっている人)である。

この「LGBT」の人の割合は日本全国で全人口の8.9%で11人に1人いるといわれている(平成30年調査)。

一方、同じ年に実施された兵庫県民調査では、「性的指向への差別的な言動を受けた」(40.9%)、「職場や学校で嫌がらせを受けた」(26.2%)、「じろじろ見たり、避けたりされた」(25.8%)、「学校で困難やハラスメントを経験した」(70%)、「自分を否定し、自殺を考えたことがある」(48%)、「自殺未遂をしたことがある」(14%)など「LGBT」の人たちへの偏見や差別が顕著であることがあがっている。

「LGBT」の当事者たちの声としては、学齢期には「性別、トイレ、更衣室、名簿など男女別のものに苦痛を感じる」「好きな人の話をするときに抵抗がある」、青年期には「女らしさ、男らしさを求められ、からかいの対象にされた」「性別欄の記載のたびに自分の性別を自覚させられて辛い」「同性カップルで賃貸住宅を借りられない」「結婚しないのかといった周囲からの圧力がある」、壮年期には「採用、異動、昇進など不利に取り扱われた」「病院でパートナーの病状を教えてもらえなかった」などがあがっている。

このような状況のなか、いま、社会全体としてなすべきことは、「LGBT」の人たちに対する理解者「ALLY(アライ)」を一人でも多く増やすことである。(ALLYとは、英語の「同盟・支援」を意味する「ALLY」を語源とする言葉であり、性的少数者の人たちを理解し支援する人たちのことである。)

大人も子どもも、すべての人が、ありのままの自分を肯定して生きていける社会をつくるためには、周りの人間すべてが、当事者の気持ちを尊重するとともに、この問題に対する理解者の輪を今すぐ拡大していかなければならないことは言うまでもないことである。

まちの求人案内

—情報提供元— ハローワーク香住 TEL (0796) 36-0136

※求人への応募にはハローワークの「紹介状」が必要です。

(常用)

(常用)

令和5年9月5日現在

事業所名	職種	年齢	賃金(千円)
(町内全域)			
全但バス	バス運転手	18以上	179 ~ 180
(浜坂地域)			
(株)ウィンラボ	障がい者支援員	不問	162 ~ 192
上島プロパン(株)	一般事務	59以下	176 ~ 240
(株)織戸組	現場作業員(見習い可)	不問	168 ~ 252
株本建設工業(株)	土木技術者	59以下	240 ~ 400
	土木作業員	59以下	194 ~ 237
	事務職(総合職)	35以下	200 ~ 250
株本産業	技術作業員	59以下	191 ~ 330
山陰造園土木(株)	一般土木作業員	59以下	190 ~ 300
	現場技術者	59以下	350 ~ 500
(株)ジオデザインワークス	測量業務	59以下	180 ~ 240
ツリーコネクションキタムラ	樹木伐採業・林業	45以下	204 ~ 306
東海近畿クボタ	農業機械の営業	40以下	185 ~ 250
特別養護老人ホームはまさかの里	介護職員	18 ~ 59	166 ~ 205
浜坂・魚と屋	調理師	64以下	250 ~ 350
	フロント係	64以下	190
(株)ナカケー	販売員	59以下	220 ~ 280
(株)ニコス	現場技術・設計助手	不問	250 ~ 350
日興建設(株)	土木作業員	40以下	194 ~ 255
日清医療食品(株) (浜坂病院内)	管理栄養士(栄養士)(正社員)	64以下	212 ~ 289
	調理師(正社員)	64以下	212 ~ 264
日清医療食品(株) (ささゆり内)	管理栄養士(栄養士)(正社員)	64以下	212 ~ 289
	調理師(正社員)	64以下	212 ~ 264
浜坂七釜温泉病院	看護師	18以上	220 ~ 245
	准看護師	18以上	220 ~ 235
	看護補助員	18以上	170 ~ 170
浜辺医院	看護師	不問	200 ~ 210
(有)福田建機	建設機械整備(急募)	35以下	165 ~ 210
	リース・レンタル営業(急募)	59以下	175 ~ 238
(株)マル海渡辺水産	店長候補	45以下	250 ~ 330
(株)マルワ水産運輸	食品配送(長距離)	64以下	350 ~ 570
(株)マルワ渡辺水産	経理 事務	64以下	220 ~ 300
	経理部長候補	64以下	250 ~ 500
	水産 現場事務	64以下	220 ~ 300
	工場管理(水産部)	64以下	250 ~ 400
	食品担当バイヤー	64以下	250 ~ 400
	水産部バイヤー	64以下	180 ~ 350
	調理師	64以下	250 ~ 400
	スーパー総括バイザー	64以下	250 ~ 400
	水産物加工等(水産部)	64以下	220 ~ 300
	土木作業員	64以下	190 ~ 260
(株)森昌食品	ゆばの加工	64以下	163 ~ 228
森田材木店	建設監督・現場作業	40以下	180 ~ 280
やすこ歯科医院	歯科助手	不問	145 ~ 150
(株)ヤマグチ	配管工(見習い可)	64以下	180 ~ 250
(有)山米鮮魚	水産加工員	59以下	180 ~ 250
ラッキー美容院	美容技術一般	62以下	172 ~ 250
(温泉地域)			
(株)朝野家	総務事務	64以下	172 ~ 178
	営業・宴会場(フロント係)	64以下	172 ~ 178
	販売係	64以下	172 ~ 178
	客室係	64以下	200 ~ 230
(同) いなば	警備員	18 ~ 59	194 ~ 237
(株)井筒屋	客室担当スタッフ	60以下	225 ~ 238
	営業事務(フロント・予約業務)	60以下	175 ~ 190
	営業(フロント・販売・接客)	40以下	175 ~ 200
	販売接客スタッフ	60以下	175 ~ 180
井上自動車整備(株)	カーパレナー(見習い可)	20 ~ 40	173 ~ 250
	自動車整備業務(見習い可)	20 ~ 40	173 ~ 250
ケービックス西日本(株)	ホテル・旅館エリアマネージャー	不問	230 ~ 240
寿製菓(株)	焼き菓子の箱詰め・検品補助	不問	165
(有)清美社	下水道維持管理他	65以下	205 ~ 300
全但バス(株)	総合事務職	18 ~ 64	190
(有)寺谷建設	土木作業員	59以下	190 ~ 260
社会福祉法人 徳和会	介護職	59以下	181 ~ 234
	看護師	不問	246 ~ 281

事業所名	職種	年齢	賃金(千円)
特別養護老人ホーム ゆむら	調理員	不問	157
(株)西沢製作所	マシンオペレーター	64以下	166 ~ 190
(株)マルワフーズ渡辺水産	佃煮・瓶詰め食品の製造	69以下	165 ~ 330
	ホテル運営職/総合職	59以下	220 ~ 366
	調理スタッフ/総合職	59以下	220 ~ 366
湯快リゾート(株) 三好屋	施設管理スタッフ/総合職	59以下	220 ~ 366
	調理補助	59以下	168 ~ 180
(株)湯村温泉愛宕山観光	フロアスタッフ	不問	166 ~ 168
	厨房スタッフ	59以下	166 ~ 200
湯村温泉 ゆめ春来	調理師	64以下	250 ~ 400
湯村温泉 とみや	炊飯作業員	不問	130 ~ 200

(パート)

事業所名	職種	年齢	時給(円)
(町内全域)			
たじま農業協同組合	訪問介護員	不問	1,080 ~ 2,180
(浜坂地域)			
アイガモの谷口	作業員	不問	960
芦屋なかむら整骨院	受付業務	不問	960
(株)ウィンラボ	盛り付け・配達	不問	960
ゴダイ(株) 浜坂店	接客販売・陳列・納品等	不問	960
杉本生花店	生花販売全般	59以下	960
浜坂・魚と屋	接客業務全般	64以下	1,400
	守衛係	18 ~ 64	1,300
	客室業務全般	64以下	1,200
(株)ナカケー 白川店	レジ係・販売員	59以下	960 ~ 1,050
	配送員	59以下	960
フジッコ(株) 浜坂工場	製造職	不問	960 ~ 1,000
	フロアスタッフ	64以下	960 ~ 1,200
	事務員	64以下	960 ~ 1,200
(株)マル海渡辺水産	販売店員	64以下	960 ~ 1,200
	フロアスタッフ(土日祝のみ)	64以下	1,000 ~ 1,200
(株)マルワ渡辺水産	水産物加工等(水産部)	64以下	1,050 ~ 1,150
道の駅 浜坂の郷	レジ・調理・納品・販売	不問	960 ~ 1,000
森昌食品	ゆばの加工	64以下	1,001 ~ 1,400
La. Forchetta	接客業務(急募)	不問	960 ~ 1,060
(温泉地域)			
(同) いなば	警備員	不問	1,250
(株)井筒屋	お食事会場スタッフ	不問	1,020
	ご案内スタッフ	不問	1001 ~ 1050
	電話オペレーター	不問	1,001
	客室片付け・準備スタッフ	不問	1,001
ケービックス西日本(株)	送迎ドライバー・案内業務	不問	1,000
	ホテル内清掃他	59以下	960 ~ 1060
	食器洗浄他	59以下	980 ~ 1080
	ナイトフロント	不問	1,200
ゴダイ(株) 湯村店	接客販売・陳列・納品等	不問	960
全但バス(株)	バス運転手	不問	1,000 ~ 1,200
	介護職	不問	965
社会福祉法人 徳和会	看護師	不問	1,450 ~ 1,600
	清掃業務	不問	960
温泉・魚と屋	守衛係(急募)	18以上	1,065
	配膳・接客係	64以下	1,300
(株)ナカケー 湯村店	レジ・接客業務	59以下	960 ~ 1,050
	キッチンスタッフ(補助)	不問	960 ~ 1,060
	売店スタッフ	不問	960
	フロントスタッフ	不問	960 ~ 1,060
	レストラン・ピザスタッフ	不問	960 ~ 1,060
	ナイトフロントスタッフ	不問	1,000 ~ 1,375
湯快リゾート(株) 三好屋	洗い場スタッフ(急募)	不問	960
	ナイトスタッフ	不問	960 ~ 970
	フロアスタッフ	不問	960 ~ 970
	客室業務全般	64以下	1,000 ~ 1,400
湯村温泉 とみや	ナイトスタッフ	18以上	1,065

サンシーホール浜坂では、ハローワークから定期的に求人情報が届き、閲覧ができます。

▼開館時間 午前8時30分~午後8時(※土・日・祝日は休館)

▼問合せ サンシーホール浜坂 TEL 82-1735

わがまち「新温泉」

くらしの情報

ご案内

浜坂先人記念館・以命亭 企画展
「文化財センター收藏品、
すべて見せます③」
「浮世絵版画 葛飾北斎展」

新温泉町文化財センターに収蔵している書画作品の台帳整理作業に伴って実施する企画展「文化財センター收藏品、すべて見せます」の第3弾として、日本風景の創始者、葛飾北斎の代表的な浮世絵(複製印刷)「富嶽三十六景」や「神奈川沖浪裏」など、24点を展示します

▼とき 10月11日(水)～25日(水)
午前9時～午後5時

※毎週木曜日は、休館日

▼入館料 大人200円(150円)、
小中学生100円(70円)

※()内は10名以上の団体料金

▼問合せ・ところ

浜坂先人記念館
TEL 82-4490

八田コミュニティセンター
温泉陶芸倶楽部作品展

▼とき 10月9日(月・祝)～28日(土)
午前9時～午後4時30分
(最終日は午後3時まで)

※毎週月曜日(祝日除く)は、休館日

▼内容 温泉陶芸倶楽部の会員8名が作陶した、茶わんや皿などの日用品のほか、花瓶や置物といった日常生活を彩る作品を展示します。

▼入場料 無料

▼問合せ・ところ
八田コミュニティセンター
TEL 93-0888

公立浜坂病院
創立50周年記念式典

公立浜坂病院は、本年5月で創立50周年を迎え、記念式典を開催します。また、式典に合わせて記念講演を行います。町民の皆さんのご来場をお待ちしています。

▼とき 11月26日(日)

午後1時30分～(受付：午後1時～)

▼ところ 夢ホール

▼内容

◇オープニング 麒麟獅子舞演舞
(諸寄麒麟獅子舞保存会)

◇記念講演

講師 神戸大学大学院地域医療教育学部門特命教授、公立浜坂病院経営強化プラン策定委員会委員長
岡山 雅信氏

▼問合せ

公立浜坂病院 TEL 82-1611

高齢者大学学園祭

学園生の実践発表の場として、作品展や舞台発表を行い、日ごろの学習の成果を披露します。

宇都野学園学園祭

▼とき 10月19日(木)

▼ところ 浜坂多目的集会施設

▼内容

◇作品展 午前8時30分～

◇舞台発表 午前9時～

▼問合せ 浜坂公民館
TEL 82-4339

とちのみ学園学園祭

▼とき 10月17日(火)、18日(水)

▼ところ 夢ホール

▼内容

◇作品展 17日(火) 午前10時～

18日(水) 午後3時まで

◇舞台発表 18日(水) 午前10時～

▼問合せ 温泉公民館
TEL 92-1870

第4回人権セミナー

▼とき 10月12日(木)

午後7時～8時30分

(受付：午後6時30分～)

▼ところ 町民センター2階集会室

▼演題 「障がい者に対する偏見ってなあに？」

▼講師 ここすペーす、いばしよそ

らりす管理者 中村 智子氏

▼問合せ 人権推進室(文化会館内)

TEL 82-3328

骨粗しょう症検診（個別検診）のご案内

問合せ 健康福祉課 健康推進係 TEL 9 9 - 2 9 4 0

▼実施期間

10月2日（月）～11月30日（木）

▼対象者

20歳以上の女性
※集団検診を受けた方は受診できません。

▼受診方法

◇申込みをされた方に、受診票を送付しています。必要事項を記入の上、直接、医療機関で検診を受けてください。

◇申込みをしていない方でも今年骨粗しょう症検診を受けていない方は、次の医療機関に相談して受けてください。

▼検診費用

2,000円

※検診費用は受診された各医療機関で当日お支払いください。

▼実施医療機関

医療機関	実施曜日	時間
浜辺医院	月曜日～土曜日 (土曜は午前のみ)	午前9時～11時30分 午後4時～6時 ※時間を変更する場合がありますので、事前にご確認のうえ受診してください。
公立浜坂病院	月曜日～金曜日	午前8時30分～11時30分
沢田医院	月曜日～土曜日	午前8時30分～11時 午後4時～6時
古澤クリニック	月曜日～土曜日 (土曜は午前のみ)	午前8時30分～正午 午後4時～6時
照来診療所	火、木、金曜日	午前9時～11時30分 午後2時～4時30分
八田診療所	第1・第3月曜日、 水曜日	午前9時～11時30分 午後2時～4時30分

新市橋通行止めの延長について

新市地区と古市地区を結ぶ新市橋の通行止めは、工事施工上の都合により11月30日（木）まで延長します。大変ご不便をおかけしますが、引き続きう回路のご利用などご理解ご協力をよろしくお願い致します。

▼通行止め期間（変更後）

11月30日（木）までの終日
(変更前：8月24日（木）)

▼う回路

七釜橋を通過して県道47号線
(浜坂井土線)につながる町道

▼工事施工会社

日興建設株式会社
TEL 82 - 3 1 1 5

▼問合せ

建設課 地域整備係

但馬麒麟獅子舞

FESTA 2023

▼とき 10月21日（土）
正午～午後4時

▼ところ 道の駅「山陰海岸ジオパーク浜坂の郷」

▼内容

- ・但馬地域の麒麟獅子舞披露（2、3団体）
- ・麒麟獅子舞ワークショップ
- ・麒麟獅子舞衣装、用具などの展示
- ・子ども向け獅子舞体験・体感プログラム（子ども用獅子頭、衣装等の貸出、参加者へグッズ提供など）

▼問合せ

生涯教育課 TEL 82 - 5 6 2 9

お知らせ

新温泉町恒久平和祈念式

戦没者を追悼し、世界の恒久平和を祈念するため、「新温泉町恒久平和祈念式」を開催します。戦没者ご遺族の方をはじめ、広く町民の皆さんの参加をお待ちしています。

▼とき 11月11日（土）

午前9時30分～11時30分

▼ところ 夢ホール

※当日は送迎バスを用意します。
(一部地域を除く。申込不要)

※送迎バスの集合場所・時刻等は、広報11月号に掲載します。

▼問合せ 健康福祉課 福祉係

TEL 82 - 5 6 2 0

I N F O R M A T I O N

新温泉町総合防災訓練

第1部 避難訓練

(全住民対象)

▼とき 10月22日(日) 午前8時～9時

▼ところ 各地区の避難場所

▼内容 地震発生を知らせるサイレンが鳴った後、各地区の避難場所へ避難する訓練

第2部 防災講話・

避難所開設訓練

(区長・町内会長等対象)

▼とき 10月22日(日) 午前9時30分～11時30分

▼ところ 照来小学校

▼内容

◇防災講話

・テーマ 「巨大地震、激甚化する豪雨、災害リスクへの備え」

・講師 人と防災未来センター 研究部長 行司 高博 氏

◇その他 災害時に役立つ非常電源・LPガス取扱方法等の確認を行う訓練、消防本部と消防団による放水・救助訓練、避難所開設訓練など

▼問合せ

防災安全室

TEL 82-3120



兵庫県最低賃金の改正

兵庫県最低賃金が10月1日から

時間額 **1,001円** (改正前960円)

に改正されます。

最低賃金は、パートタイマー、アルバイトなどすべての労働者に適用されます。

▼問合せ 兵庫労働局 賃金室
TEL (078) 367-9154

【業務改善助成金等の支援相談・申請窓口】

- ◇相談 業務改善助成金コールセンター
TEL 0120-366-440
- ◇申請 兵庫労働局雇用環境・均等部企画課
TEL (078) 367-0700

全国労働衛生週間
(10月1日～7日)

兵庫労働局では職場における労働衛生意識の高揚を図るとともに、自主的な労働衛生管理活動の一層の促進に努め、今年度は、以下のスローガンのもとで全国労働衛生週間を展開します。

▼スローガン

『目指そうよ二刀流』

こころとからだの健康職場』

▼問合せ

兵庫労働局 労働基準部 健康課
TEL (078) 367-9153土地取引の届出をお忘れなく
10月は「土地月間」

国土利用計画法では、土地の投機的

取引や地価の高騰を抑制し、適正で合理的に土地を利用するため、次の面積以上の土地取引契約を締結した日から起算して2週間以内に、町を経由して知事に届け出なければなりません。

▼届出が必要な面積

◇都市計画区域(浜坂地域)

5000㎡以上

◇都市計画区域以外(温泉地域)

10000㎡以上

※届出書は、土地の利用目的について審査され、必要であれば助言や勧告が行われます。

▼問合せ 建設課 地域整備係

TEL 82-3115

新温泉町職員人事異動

◇退職(8月31日付)

▼村尾貴代枝

「介護老人保健施設ささゆり
看護師」

家事援助スタッフ大募集!! 従事者研修会のご案内

シルバー人材センターが、町からの依頼を受けて、援助を必要とする高齢者へ家事援助サービスを実施しています。「料理や掃除が得意!」「空いている時間で家事の仕事がしたい!」「ゴミ捨てや買い物なら手伝えそう」など、家事援助スタッフとしてできることから一緒に始めてみませんか?



▼研修会日程等

とき	内容	ところ
【1回目】 11月8日(水) 午前10時～正午	・介護予防、健康づくりについて ・家事援助サービスについて ※家事援助スタッフの体験談の共有	町民センター
【2回目】 11月15日(水) 午前10時～正午	・認知症の気づき方と接し方 ・訪問するための心構え	保健福祉センター すこやか～に

▼受講料 無料

▼対象 60歳以上の方(シルバー人材センターの会員・非会員を問いません)
※現在活動されている方もぜひご参加ください。

▼申込期限 11月1日(水)

▼申込み・問合せ (公社)美方郡広域シルバー人材センター TEL 99-2828

◆家事援助スタッフとは◆

お体が動かしにくくなった方(要支援認定程度)に週1、2回程度の頻度で1時間以内に行える掃除、洗濯、調理、買い物などの家事をサポートするお仕事です。

*従事者研修会(2日間)の修了とシルバー人材センターへの会員登録が必要です。

豊岡税務署からのお知らせ 《消費税》インボイス制度開始

10月1日からインボイス制度が開始されます。

インボイス発行事業者となるためには、登録申請が必要です。9月30日までに登録申請書を提出した場合は、制度開始日である10月1日から登録を受けることが可能です。

登録申請の手続は、e-Taxが便利です。ぜひご利用ください。

▼問合せ 豊岡税務署

TEL (0796) 22-2101

※一般的なご質問は、チャットボットまたは軽減・インボイスコールセンターで受け付けています。

TEL 0120-205-553

(午前9時～
午後5時)

インボイス制度
特設サイト



起業支援アドバイザー事業

町内の産業振興と雇用の推進により、若者定住と活気ある町づくりを進めるため、「起業支援アドバイザー」による起業相談を行っています。

▼対象 町内在住者及び本町にU・Iターンして起業しようとする方

▼起業相談の内容

- ・起業を希望する方への創業段階に必要な基礎知識等の相談
- ・起業にあたっての経営等に関する相談
- ・法律、会計、金融、税務等企業経営上の相談
- ・U・Iターンを希望する方への空き家情報の提供等
- ・その他、起業に関する相談

▼起業相談日

◇とき 毎月第2・第4木曜日
午前9時～11時30分

◇ところ サンシーホール浜坂

※相談日の2日前の午後5時までに予約が必要です。

▼相談料 無料

▼起業支援アドバイザー

西脇明さん(千谷)

◇アドバイザーのプロフィール

元鳥取信用金庫営業推進部長、銀行業務検定財務資格、(有)アドバイザー企業代表取締役、宅地建物取引主任者

▼起業に関する町の支援

起業補助金(最大50万円、転入者は最大100万円)、中小企業振興資金融資制度(創業・利率0.7%)等で起業支援を行っています。

▼予約・問合せ

サンシーホール浜坂
TEL 82-1735

I N F O R M A T I O N

子育てランド（10月）

	浜坂子育て支援センター TEL82-4152		温泉子育て支援センター TEL92-1095	
利用時間	午前9時～11時30分、午後1時～3時		午前9時～11時30分、午後1時～3時	
日にち	行事予定	午後	行事予定	午後
2日(月)	わくわくひろば		なかよしひろば	
3日(火)	ぶんちゃんおはなしひろば(図書館・午前10時30分～)		大きくなったかな?	
4日(水)	わくわくひろば		なかよしひろば	
5日(木)	きつまいもほり(天候により延期)		なかよしひろば	
6日(金)	わくわくひろば		なかよしひろば	
10日(火)	ぷち運動会(要予約)	休	なかよしひろば	
11日(水)	わくわくひろば		お話の会「紙ふうせん」(午前11時～)	
12日(木)	わくわくひろば		ミニミニ運動会(要予約)	
13日(金)	わくわくひろば		なかよしひろば	
16日(月)	わくわくひろば		なかよしひろば	
17日(火)	わくわくひろば		なかよしひろば	
18日(水)	わくわくひろば		なかよしひろば	
19日(木)	わくわくひろば		なかよしひろば	
20日(金)	わくわくひろば		おでかけひろば(牧場公園・要予約)	
23日(月)	わくわくひろば		なかよしひろば	
24日(火)	わくわくひろば		なかよしひろば	
25日(水)	わくわくひろば		お話の会「紙ふうせん」(午前11時～)	
26日(木)	交流事業(要予約)		なかよしひろば	
27日(金)	わくわくひろば		なかよしひろば	
30日(月)	わくわくひろば		なかよしひろば	
31日(火)	わくわくひろば		ハロウィンパーティー(要予約)	

※浜坂子育て支援センターの「わくわくひろば」、温泉子育て支援センターの「なかよしひろば」は未登録の方や妊婦の方にもご利用いただけます。

※登録は随時受け付けています。

※都合により日程を変更することがあります。



まちの子育てひろば（10月）

ひろば名	とき	ところ	内容	申込期限	申込先
諸寄まちの子育てひろば	16日(月) 午前10時～	明星認定こども園	ぶんちゃんのお話しポケット	申込不要	明星認定こども園 TEL 82-4831
大庭まちの子育てひろば	19日(木) 午前10時～	大庭認定こども園	みんなで運動会ごっこ	16日(月)	大庭認定こども園 TEL 82-1239
いちごくらぶ	14日(土) 午前10時～	浜坂東小学校体育館2階 ミーティングルーム	キッズ体操	11日(水)	いちごくらぶ TEL 080-8525-5093
紙ふうせん	11日・25日(水) 午前11時～	温泉子育て支援センター	絵本の読み聞かせ	申込不要	新温泉町社協地域福祉課 TEL 92-1866

浜坂東小学校相撲場改修記念 こどもすもう教室・大会 日程変更のお知らせ

広報しんおんせん9月号で標記の教室・大会についてお知らせしましたが、都合により次のように日程を変更します。

※ところ、対象、内容等は変更なし

▼とき
(変更前) 9月30日(土) 午前9時～
(変更後) 10月7日(土) 午後2時～

▼申込期限
(変更前) 9月25日(月)
(変更後) 10月3日(火)

▼ところ
浜坂東小学校相撲場

▼対象
2歳～小学校6年生

▼内容
相撲の基本を学び、その後、取組を行います。

▼申込み・問合せ
久斗地区公民館 Tel FAX 82-2962
浜坂公民館 Tel 82-4339

第14回岸田川駅伝競走大会 コース変更のお知らせ

台風第7号の影響で、用土橋の橋脚の一部が傾斜し、現在通行止めとなっています。そのため、10月15日(日)に開催予定の岸田川駅伝競走

大会の「一般の部」、「中高男子の部」のコースは、浜坂サンビーチ～白馬橋付近(各区1.5～2.5km)の周回コースに変更となります。

詳細は町ホームページをご覧ください。

▼問合せ 生涯教育課
スポーツ推進係

Tel 82-5629



募集

上山高原ふるさと館

秋のエコフェスタ

いよいよ秋本番の上山高原。紅葉が映えるブナの森、銀色に輝くスキが一面に広がります。ひんやり澄み渡った空気の中で、「イヌワシ青空トークと自然散策」「スキの茅運び大会」などを行います。

▼とき 10月15日(日)
午前9時～午後3時

▼ところ 上山高原

▼参加費(昼食付) 大人2000円
小中学生1000円

▼定員 50名(先着順)
▼申込期限 10月8日(日)

扇ノ山紅葉登山 (大根収穫体験)

小ヅッコから扇ノ山への登山道は3キロのブナ林が延々と続きます。この辺りは豪雪でブナの幹肌は灰白色に磨かれ、黄茶色のじゅうたんのコントラストは美しく、林立したブナ林ならではの見事な秋を演出してくれます。

▼とき 10月21日(土)
午前9時～午後3時30分

▼ところ 扇ノ山～畑ヶ平原

▼参加費 大人2500円
小学生1000円

(小学3年生以上対象、小学生は保護者同伴)

▼定員 50名(先着順)

桂の滝トレッキング

桂の滝は螺旋状に落水する約40メートルの滝で、険しい渓谷の中、柔らかなさを持つ滝です。別名、美女の「腰折れの滝」とも言われています。

※道のりが険しい上級者コース

▼とき 10月28日(土)
午前9時～午後3時

▼ところ 小又川溪谷
▼参加費 大人2500円

小学生1000円
(小学3年生以上対象、小学生は保護者同伴)

▼定員 20名(先着順)
▼申込期限 10月21日(土)

畑ヶ平原道ハイキング 畑ヶ平までの滝を巡ろう！

紅葉を楽しみながら、お面ヶ滝、鶴滝、亀滝、苔滝、猿壺の滝の解説を交えながら6キロのコースを散策します。

▼とき 10月29日(日)
午前9時～午後2時30分

▼ところ 畑ヶ平方面

▼参加費 大人2500円
小中学生1000円

(小学3年生以上対象、小学生は保護者同伴)

▼定員 30名(先着順)
▼申込期限 10月22日(日)

― 問合せ・申込み ―
上山高原ふるさと館
Tel 99-4600

※要予約、持ち物などの詳細はお問い合わせください。



I N F O R M A T I O N

クリーンパーク北但
秋の里山を楽しもう！

いも掘り・キノコ等収穫祭

- ▼とき 10月22日(日)
午前9時～午後1時30分
- ▼ところ クリーンパーク北但
- ▼内容 いも掘り体験、キノコの観察
- ▼持ち物 弁当、お茶、雨具、軍手、帽子、虫よけスプレー、いも掘り・山歩きができる服装
- ▼申込期間 10月3日(火) 午前8時15分～10日(火)

焼きいも、いも煮&竹のおもちやぶくり

- ▼とき 11月12日(日)
午前9時～午後1時頃
- ▼ところ クリーンパーク北但
- ▼内容 焼きいも、いも煮、竹のおもちやぶくり
- ▼申込期間 10月24日(火) 午前8時15分～31日(火)

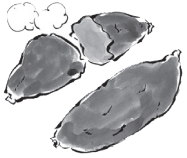

コウノトリ但馬空港 乗継ぎチャレンジャーの募集

▼チャレンジフライト

- ①『いざ福岡へ！お買物と屋台グルメの旅！』
11月8日(水)、9日(木) 1泊2日
- ②『羽田から横浜！八景島シーパラダイスへ！』
11月17日(金)、18日(土) 1泊2日

▼対象 コウノトリ但馬空港発着の飛行機を利用し、大阪(伊丹)空港から初めて乗継ぎ利用する方とその同行者(同行者は初乗継ぎでなくてよい。)

▼定員 各10名(先着順)

▼申込期限 各チャレンジフライト実施日の14日前

▼申込方法 電話、来所のどちらかで、但馬空港推進協議会へお申込みください。

▼申込み・問合せ

但馬空港推進協議会

(豊岡健康福祉センター3階)

TEL (0796) 24-2245



新温泉町スポーツ協会

第9回新温泉町秋季 グラウンドゴルフ大会

- ▼とき 10月12日(木) 午前8時30分～
- ※雨天の場合は翌日に延期
- ▼ところ 山村広場グラウンド
- ▼参加条件 町内在住の方(個人戦を行います)
- ▼参加料 1名300円(傷害保険料を含む)
- ▼申込期限 10月2日(月)

第1回新温泉町 ソフトボール選手権大会

- ▼とき 10月22日(日) 午前8時30分～
- ▼ところ 山村広場グラウンド
- ▼参加資格 町内に在住または在勤の方(学生は除く)
- ▼チーム編成 1チーム18名以内
- ▼参加料 1チーム2000円(傷害保険料を含む)
- ▼申込期限 10月16日(月)

第2回新温泉町カップイン グラウンドゴルフ大会

- ▼とき 10月26日(木) 午前8時30分～
- ※雨天の場合は翌日に延期
- ▼ところ 多目的公園グラウンド
- ▼参加資格 町内在住の方(個人戦を行います)
- ▼参加料 1名300円(傷害保険料を含む)
- ▼申込期限 10月16日(月)
- ▼申込み・問合せ
新温泉町スポーツ協会
TEL 82-4512

麒麟のまち レクリエーションフェスティバル

参加者募集

レクリエーションスポーツを通じて因幡・但馬連携中
枢都市圏1市6町の交流を深めるとともに、住民の健康
づくりと体力向上を図ります。

▼とき 10月29日(日) 午前9時～正午
(開会式：午前8時45分～)

▼ところ 健康公園体育館

▼対象 麒麟のまち圏域在住、在勤、在学の方
(小学生以上)

▼種目(予定) スリッパとぼし、バランスボール投げ、
大なわとび、モルック、ポッチャ、アジャタ

▼その他 参加者全員に参加賞あり
各種目上位の方に景品あり

▼申込期間 10月2日(月)～27日(金)

▼申込み・問合せ

生涯教育課 スポーツ推進係 TEL82-5629



子ども向け 麒麟獅子舞ワークショップ

麒麟獅子舞は、人々に幸福をもた
らす伝統文化として因幡・但馬の地
域に愛されており、春と秋に行われ
る神社での例祭を中心に、ほぼ1年
を通じて舞われています。
次代を担う子どもたちに、麒麟獅
子舞をより深く知ってもらい、親し
んでもらえるよう、麒麟獅子舞の披
露とワークショップを開催します。

▼とき 10月21日(土)
午前10時～11時30分

▼ところ

浜坂多目的集会施設 2階ホール
▼対象 小学生 ※参加者の弟・妹
に限り幼児の参加も可

▼参加料 無料

▼定員 15名程度(先着順)

▼申込方法 メールで申込み(参加
希望日・氏名・年齢・電話番号を
記入)

▼申込期限 10月18日(水)

▼申込み・問合せ

企画課 企画政策係

TEL82-5624

鳥取市企画推進部文化交流課

TEL(0857)30-8021

電子メール bumka@city.tottori.lg.jp



いずみ会料理教室

簡単クッキング～郷土料理と防災食～

食と健康をテーマに簡単で栄養を考えた食事について、
災害時にも作れるような調理法を一緒に学びます。

とき	ところ	申込期限
10月4日(水)	文化会館	10月2日(月)
10月11日(水)	町民センター	10月10日(火)

▼申込み・問合せ

新温泉町いずみ会(浜田) TEL080-8525-5093

公立浜坂病院からのお知らせ

10月耳鼻咽喉科担当医表

公立浜坂病院 TEL82-1611

月 日	医師名	専門分野	診療時間
10月3日(火)～10月6日(金)	西村 理宇	耳	・火～木曜日は 午前・午後
10月10日(火)～10月13日(金)	都築 建三	鼻	
10月17日(火)～10月18日(水)	奥中 美恵子	小児耳鼻科	・金曜日は 午前のみ
10月19日(木)～10月20日(金)	中村 匡孝	頭頸部腫瘍	
10月24日(火)～10月27日(金)	齋藤 孝博	鼻	
10月31日(火)～11月2日(木)	中村 匡孝	頭頸部腫瘍	



◆兵庫医科大学耳鼻咽喉科の
先生方です。変更がある場
合はご了承ください。

10月の各種相談

	日	時間	場所	問合せ
行政相談	4日(水)	午前9時～11時30分	町民センター	総務課 総務係 TEL 82-3111
	18日(水)		サンシーホール浜坂	
人権相談	4日(水)	午前9時～11時30分	文化会館	総務課 総務係 TEL 82-3111
			町民センター	
身障相談	18日(水)	午後1時30分～3時30分	保健福祉センターすこやか～に	健康福祉課 福祉係 TEL 82-5620
生活困窮相談	3日(火)	午前10時～正午	保健福祉センターすこやか～に	自立相談支援センターひょうご TEL 070-6548-8884
		午後1時～3時	サンシーホール浜坂	
	17日(火)	午前10時～正午	サンシーホール浜坂	
		午後1時～3時	保健福祉センターすこやか～に	
就労相談	5日(木)	午後1時～5時	サンシーホール浜坂	若者サポートステーション豊岡 TEL (0796)34-6333
起業相談	12日(木)	午前9時～11時30分	サンシーホール浜坂	サンシーホール浜坂 TEL 82-1735
	26日(木)	※予約制(相談日の2日前の午後5時までに予約)		
法律相談	21日(土)	午後1時～4時	豊岡市民プラザ ※8月は町内での開催はありません	兵庫県司法書士会但馬支部 TEL (0796)23-7817 ※相談会受付専用(平日のみ)
		司法書士による無料法律相談 ※予約制(相談日の2日前の午後5時までに予約)		
土地家屋相談	21日(土)	午後1時30分～4時	豊岡市民プラザ	兵庫県土地家屋調査士会但馬支部 TEL (0796)23-3860
		土地家屋調査士による無料相談 ※予約制(相談日前日の午後5時までに予約)		

※相談場所が2会場あるものは、都合のよい会場(相談日)を利用ください。

10月の行事予定

日	時間	行事名	会場	担当課
1日(日)	午前10時～	パンケーキづくり体験	県立但馬牧場公園	牧場公園課
7日(土)	午前9時～	大庭認定こども園運動会	大庭認定こども園	こども教育課
	午前10時～	兵庫県どんぐりごま大会	県立但馬牧場公園	牧場公園課
12日(木)	午前8時～正午	浜坂温泉排泥	浜坂地区	上下水道課
	午前8時30分～	秋季グラウンドゴルフ大会	山村広場グラウンド	生涯教育課
	午後7時～	第4回人権セミナー	夢ホール	生涯教育課
15日(日)	午前9時～	秋のエコフェスタ	上山高原	商工観光課
	午前9時～	岸田川駅伝競走大会	浜坂県民サンビーチ付近	生涯教育課
17日(火)	午前10時～	とちのみ学園 学園祭(~18日)	夢ホール	生涯教育課
19日(木)	午前8時30分～	宇都野学園 学園祭	浜坂多目的集会施設	生涯教育課
21日(土)	午前9時～	扇ノ山紅葉登山(大根収穫体験)	扇ノ山～畑ヶ平高原	商工観光課
22日(日)	午前8時～	新温泉町総合防災訓練		町民安全課
	午前8時30分～	ソフトボール選手権大会	山村広場グラウンド	生涯教育課
25日(水)	午後7時～	第5回人権講座	文化会館	生涯教育課
26日(木)	午前8時30分～	カップインゴルフ大会	多目的公園グラウンド	生涯教育課
28日(土)	午前9時～	桂の滝トレッキング	小又川溪谷	商工観光課
29日(日)	午前9時～	畑ヶ平林道ハイキング	畑ヶ平方面	商工観光課
	午前9時～	麒麟のまちレクリエーションフェスティバル	健康公園体育館	生涯教育課

まちのうごき

8月1日～8月31日届出分 (敬称略)
(届出の際に申し出のあった方のみ掲載しています)

うぶごえ

住 所	氏 名	保護者	出生日

ご冥福をお祈りします

住 所	氏 名	年 齢	死亡日

ご結婚おめでとう

住 所	夫婦の氏名	届出日

●まちのうごき● 9月1日現在

	推計人口	住民基本 台帳人口	前月比 増 減
総人口 (人)	12,468	13,178	(-30)
男 (人)	5,933	6,313	(-15)
女 (人)	6,535	6,865	(-15)
世帯数 (世帯)	4,873	5,581	(-7)

▼推計人口

直近の国勢調査の人口を基礎に、住民基本台帳の移動数を加減し、町内に居住していると推計される人口

▼住民基本台帳人口

住民基本台帳に届出により記録されている町民の数

ハロウィンジャンボ宝くじの収益金は、県内市町のより良いまちづくりに活用されています。収益金は、各都道府県の販売実績等に応じて交付されますので、ぜひ、県内の宝くじ売り場またはインターネットでお買い求めください。

▼発売期間 9月20日(水)～10月20日(金)

▼価格 1枚300円

▼問合せ

兵庫県市町村振興協会

TEL(078)322-1151



町・県民税(普通徴収)第3期

納期限 10月31日(火)

※口座振替でない方で納付書をお持ちでない方は、税務課で発行しますのでご連絡ください。

税務課 TEL82-3113

すけっち
しんおんせん
～まちの話題～



↑ジュニアクラス(小学4～6年生)

↑フットダーツを体験

砂浜で熱戦! ビーチサッカー

8月25日～27日の3日間、浜坂県民サンビーチでふれあいビーチサッカー教室・大会が開催されました。ビーチサッカー教室では、ビーチサッカー日本代表の上里琢文選手に基礎から指導していただきました。大会には町内外から47チーム458名が参加し、砂まみれの白熱した戦いが繰り広げられました。その他にも、ビーチテニスなどの様々なビーチスポーツの体験コーナーがあり、参加者は珍しいスポーツで盛り上がりました。

敬老祝福事業



9月の高齢者保健福祉月間にあわせ、9月13日、米寿の方(満88歳:126名)、金婚ご夫婦(結婚50年:16組)に、西村町長や新温泉町社会福祉協議会の職員がお祝いの品を届けました。2月10日で88歳になられた松原道雄さん(歌長)に、町長から祝金と祝状が手渡されました。

グラウンドゴルフが趣味の松原さんに米寿の感想を聞くと、「激動の世の中で育ってきて、ここまで長生きできてよかった。百歳まで生きたいと思う。」と話されました。皆様おめでとうございます。

書道パフォーマンス甲子園優勝



巨大な紙に文字や絵を表現し、出来栄を競う全国大会「第16回書道パフォーマンス甲子園」で初優勝した鳥取城北高等学校書道部から新温泉町出身の5名(楠田奈々楓さん、村尾花音さん、田中萌衣さん、谷田杏悠さん、安田愛華さん)が西村町長を訪問し、同大会の優勝を報告しました。大会では中島みゆきさんの『ファイト!』を歌いながら、『闘え』をテーマに音楽に頼らず筆一本、身体一つで演技を披露。部長で3年生の楠田さんは「3年間積み重ねてきたものが報われてよかった。」と優勝の喜びを話されました。

底引き網漁が解禁

9月1日に底引き網漁が解禁となり、浜坂漁協に所属する底引き網漁船13隻が浜坂漁港と諸寄漁港から漁場へ向けて出港しました。3日の初競りに4隻が帰港し、アカガレイ、イテガレイ、ハタハタ、アカエビ、バイ貝など7トッが水揚げされました。

今シーズン初めての競りに両漁港の市場には大勢の仲買人が詰めかけ、競り人の威勢の良い掛け声とともに、一面に並べられた魚が次々と競り落とされていきました。

なお、底引き網漁は来年5月末まで行われ、この間に、例年だと11月に松葉ガニ漁が解禁されるほか、春にかけてのホタルイカ漁など、これから港が最もにぎわう季節を迎えます。



久谷ざんざか踊り



約450年前に始まったといわれている伝統行事で、兵庫県の重要無形民俗文化財に指定されている「久谷ざんざか踊り」が9月15日、久谷地区の八幡神社の例祭で奉納されました。

境内では、小中高生4名を含む地元男性8名の踊り手が、腰に着けた平太鼓を打ち鳴らしながら「ザンザカザットー」などの掛け声にあわせて優雅な舞を披露。その後、1日かけて地区内の各戸を回り、家内安全や五穀豊穡を祈願しました。

岸田川祭り



8月20日、岸田川の河川敷で岸田川祭りが開催されました。このお祭りは、川の環境保護の大切さを子どもたちに学んでもらおうと「岸田川の環境を守る会」と「新温泉町女性会」が毎年実施しています。

この日は会場に約70名の家族連れなどが訪れ、アユについてのクイズや、水路に放たれたアユのつかみ取り体験が大盛り上がり。昼食の前にはアユの串打ち講座も行われ、子どもたちは自分たちで串刺しにしたアユの塩焼きのほか、アユの味噌汁や天ぷらをおいしそうにほおぼっていました。

諸寄・北前船寄港地祭り

8月19日、諸寄地区で第4回北前船寄港地祭りが開催されました。平成30年に諸寄地区が日本遺産「北前船寄港地船主集落」認定されたことを受け、『ふるさとに誇れる人づくり、区民が集うまちづくり、訪れる人が増えるまちづくり』を目的に行われ、地区内外から約500名が集まりました。オープニングイベントとして、明星認定こども園の園児たちが諸寄のPRソング「もろよせJANJAN」に合わせて踊りを披露。その後も地区内の各所で、麒麟獅子舞マリオネットや地元の山吹会による傘踊りなど、様々な催しが行われ、参加者を楽しませました。



元気な泣き声響かせ 土俵入り



8月24日、巖山神社（飯野）で「巖山地蔵大権現祭」が行われました。1歳程度の子どもが力士に抱きかかえられてシコを踏む「稚児土俵入り」では、女兒を含む13名の子どもが鉢巻と腹当てをつけて土俵入りしました。シコを踏んでもらった稚児は丈夫に育つという言い伝えがあり、元気な泣き声が境内に響き渡りました。



五穀豊穡と無病息災を祈願



8月24日の夜、湯村温泉街で町無形文化財に指定された伝統行事「湯村の火祭り」が行われました。地元の小中学生や観光客などが春來川の両岸を取り囲み、「ジーロンボ、ターロンボ、ムーギノナーカノクーロンボ」のはやし言葉に合わせてたいまつの炎を振り回し、五穀豊穡と無病息災を祈願しました。



【新温泉町ホームページ】



【Facebook】



【Instagram】

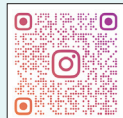

【YouTube】



【LINE】



【今月の野草】ゴマナ



編集・発行／新温泉町役場
（企画課）
ホームページ
電子メール

〒669-6792 兵庫県美方郡新温泉町浜坂2673-1
Tel (0796)82-3111(代) Fax (0796)82-3054
<https://www.town.shinonsen.hyogo.jp>
info@town.shinonsen.lg.jp

「広報しんおんせん」は、資源保護のため古紙100%の再生紙を使用し、環境に優しいソイ（大豆油）インキで印刷しています。

