

ふるさとの未来へ “つなぐ”

広しんおんせん

報 Shin-onsen Town Public Relations

8

Aug.2023
vol.215

7月15日から17日にかけて、宇都野神社の例祭「川下祭り」が開催されました。

15日には「京二屋台」が浜坂駅前商店街などを回り、浜坂高校ダンス部がダンスを披露しました。

16日の朝からは、宇都野神社麒麟獅子舞と神、神船、鉾、四神旗、神馬、随神、神輿が浜坂町内を練り歩き、地域の伝統ある祭りを盛り上げました。

16日の夜には、約3,000発の花火が打ち上げられ、約5万人の観客が浜坂海岸の夜空を彩る花火を鑑賞しました。

17日には、巫女姿の小学生4名が神前で「浦安の舞」を奉納しました。

兵庫県内初！国内でも畜産部門初！

祝！世界農業遺産 認定

『人と牛が共生する美方地域の 伝統的但馬^{うし}牛飼育システム』

7月6日、「世界農業遺産」の認定に係る国連食糧農業機関（以下、FAO）の審査結果が公表され、兵庫美方地域（香美町、新温泉町）の「人と牛が共生する美方地域の伝統的但馬牛飼育システム」が「世界農業遺産」の認定を受けました。

「美方郡産但馬牛」世界・日本農業遺産推進協議会（香美町、新温泉町、たじま農業協同組合、他20団体）では、平成31年2月に農林水産省より、世界農業遺産認定申請承認を受けて以降、「人と牛が共生する美方地域の伝統的但馬牛飼育システム」の世界農業遺産認定に向けて取り組んでまいりました。

6月24日に、FAOの世界農業遺産科学助言グループの委員による現地調査が実施され、FAOの審査を経て認定されました。



↑世界農業遺産認定を受け、「美方郡産但馬牛」世界・日本農業遺産推進協議会が記者会見を行いました。（香美町役場）



「人と牛が共生する美方地域の伝統的但馬牛飼育システム」とは

但馬牛は「神戸牛」の素牛として知られる和牛であり、美方地域は古くから高品質な但馬牛の子牛の生産地域として知られ、日本初の牛の血統登録「牛籍簿」を整備し和牛改良の先駆けとなりました。

美方郡産但馬牛は、郡内産にこだわった改良により独自の遺伝資源が保全され、全国の黒毛和種の遺伝的多様性維持に大きな役割を果たしています。

草原放牧や棚田草の給餌を行うことで、農村環境や多様な生物資源を保全するとともに、牛ふん堆肥を田畑に還元することで地域資源を循環利用する持続可能なシステムとなっています。

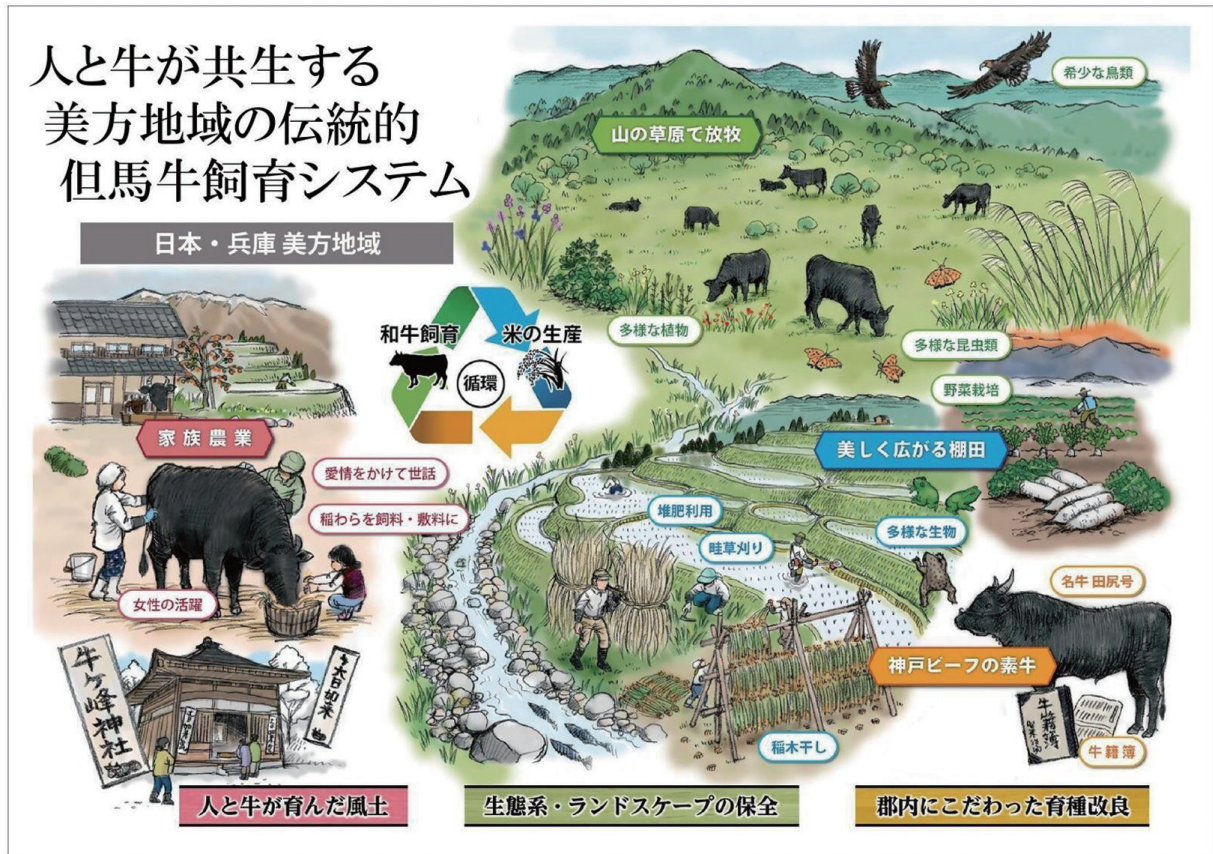

これまでの経過

平成 30 年 2 月 14 日 「美方郡産但馬牛」世界・日本農業遺産推進協議会設立

平成 30 年 6 月 18 日 「世界農業遺産に向けた認定申請の承認」および「日本農業遺産認定」申請書を農林水産省へ提出

平成 31 年 2 月 15 日 「世界農業遺産に向けた認定申請の承認」および「日本農業遺産認定」の決定

令和 元年 10 月 8 日 「世界農業遺産」認定申請書を F A O へ提出

令和 5 年 6 月 24 日 「世界農業遺産」認定に係る F A O 現地調査の実施

令和 5 年 7 月 6 日 「世界農業遺産」認定発表



↑現地調査の様子
(県立但馬牧場公園)



私たちの 「いきいき百歳体操」

を紹介します

問合せ

地域包括支援センター

TEL 82-5620

新温泉町では、高齢者の介護予防を目的として、平成27年度に住民主体の介護予防教室「いきいき百歳体操」を立ち上げ、今年で8年が経過しました。徐々に開催か所が増え、現在は41か所できいき百歳体操を実施しています。

いきいき百歳体操に取り組んでいる各会場は、それぞれの特色があり、参加する皆さんが楽しく体操に取り組むことができるよう工夫をしています。

今回は平成28年度からいきいき百歳体操に取り組んでいる「宇都野町」の会場の様子をお伝えします。

宇都野町いきいき百歳体操会場

とき 毎週土曜日 午前9時から ところ 宇都野町ふれあいセンター (参加者約15名)

- ◆会場は広い板の間で、パイプ椅子を並べて体操を行います。
- ◆宇都野町には、介護予防についての知識を学び、いきいき百歳体操の取組にも理解のある介護予防サポーターが4名在籍しており、各サポーターが準備や血圧測定、参加者への声掛け（普段の生活の様子について、水分補給の必要性について）を行い、積極的に活動しています。
- ◆宇都野町会場では、まず新温泉町の町民歌を全員で歌い、その後いきいき百歳体操の音源に合わせて、介護予防サポーターが手本となり体操を行っています。（取材当日は地域包括センター機材にてDVDを見ながら体操を行いました。）



世話役さんの声

会場の鍵開けや準備を当番制にしていた頃は、当番の人が負担に感じていたこともあったようですが、今は当番制ではなく、鍵の管理は若手の参加者が行い、会場準備は参加者それぞれができることを行う方法で開催しています。開催方法を参加者の様子に合わせて変えていくことで、負担なく体操を継続することができています。



世話役さんの声

参加者の最高齢は98歳(数え年)の方です。体操に来ることを楽しみにしているとおっしゃっており、その言葉が私たちの励みになっています。グラウンドゴルフにも参加されとてもいきいきと過ごされています。

世話役さんの声

宇都野町会場の参加者は高齢者が多いです。体操の日に参加する人の様子を会場で確認することができるし、休んだ人の様子は気になり、体操後に声掛けに行くこともあります。参加者同士で緩やかに見守り合える関係性ができています。

参加者の声

90歳代になったが、880^gのおもりを使っていきいき百歳体操をしています。体操に参加するのは、体力づくりの目的もあるが、人と会える楽しみの方が大きいです。病院受診の予定が重ならない限り、休むことなく続けています。楽しみはいきいき百歳体操とグラウンドゴルフです。これからもこの2つは続けていきたいと思っています。



宇都野町では、立ち上げ当初から通っている人も多く、和気あいあいとしたいい雰囲気です。

ご近所で集まって「いきいき百歳体操」ができます！！

お住まいの地域にいきいき百歳体操会場がない、会場まで遠くて行けない…。

そんなときは、ご近所で集まっていきいき百歳体操をしませんか？

3人以上集まって、いきいき百歳体操をするグループにCDまたはDVDとおもりを貸し出します。場所は集まれる場所なら自宅でも公民館でもどこでも構いません。

お気軽に地域包括支援センターまでお問い合わせください。



風しん

検体検査・予防接種 を受けましょう！

問合せ 健康福祉課 健康推進係 TEL.99-2940

風しんは、感染者の飛まつなどによって他の人にうつる、感染力が非常に強い感染症です。妊婦中に風しんに感染すると、赤ちゃんに先天性心疾患・白内障・難聴等がみられることがあります。あなた自身と周りの人を守るために抗体検査を受けて風しんに対する抵抗力を確認・獲得しましょう。

昭和37年4月2日から昭和54年4月1日の間に生まれた男性を対象に、クーポン券を使って、風しんの抗体検査及び予防接種を受ける機会を提供しています。

▼抗体検査・予防接種の留意事項

- ◇対象となる方には令和4年4月にクーポン券を配布し、案内しています。クーポン券を紛失された方は、再発行いたしますので、お問い合わせください。
- ◇抗体検査は、健診でも受けられる場合がありますのでご確認ください。
- ◇抗体検査の結果、「抗体なし」と判定された方は予防接種を受けてください。
- ◇抗体検査・予防接種は、本事業に参加している全国の医療機関で受けることができますので、厚生労働省のホームページをご覧ください。

- ◇クーポン券をお持ちの方が転出された場合、新温泉町が発行したクーポン券は使用できませんので、転出先の自治体予防接種担当部署にてクーポン券の発行を受けてください。
- ◇クーポン券の発行を受けていない（転入等の関係でお手元に新温泉町のクーポン券が届いていない）対象者で、抗体検査を希望する方は、お問い合わせください。
- ◇町のクーポン券を使って一度検査を受けたことがある方は、対象になりませんが、以前お住まいの自治体で検査や予防接種を受けた方は対象になりません。



お子さまの予防接種はお済みですか？

定期予防接種には対象年齢があります。下記の予防接種は接種期限が迫っています。お子さまの予防接種歴を今一度ご確認ください、受けていない場合は早めに受けましょう。予診票を紛失された方は、お問い合わせください。

①麻しん・風しん混合（MR）ワクチン（2期）

- ◇対象 就学1年前(平成29年4月2日～平成30年4月1日生)
- ◇接種期限・回数 令和6年3月31日・1回

②二種混合（破傷風ジフテリアトキソイド）

- ◇対象 小学6年生(平成23年4月2日～平成24年4月1日生)
- ◇接種期限・回数 令和6年3月31日・1回

③日本脳炎ワクチン

◇接種時期・回数

- ・1期 7歳半までに3回
(標準的接種時期：3歳ごろ2回、4歳ごろ1回)
- ・2期 13歳までに1回
(標準的接種時期：9歳ごろ)

※日本脳炎ワクチンは積極的勧奨を控えていた時期がありますので、新ワクチンになってから経過措置制度が設けられています。(対象：平成19年4月1日以前に生まれた満20歳未満の方)

带状疱疹にご注意を！

猛暑から体調不良に陥り免疫力が低下しやすい夏、带状疱疹にご注意ください。带状疱疹と水ぼうそうは同じウイルスによって起こります。水ぼうそうのウイルスが体の中に十数年潜み、加齢や疲労、ストレスや病気などで免疫の働きが低下すると、ウイルスは神経に沿って体の表面に現れ、带状疱疹を発症します。体の左右どちらかの神経に沿って、痛みを伴う赤い斑点と水ぶくれが集まって帯状に生じます。まれに角膜炎や顔面神経麻痺や難聴などの合併症を引き起こすこともあります。予防としては日頃からバランスの良い食事や適度な運動、十分な睡眠を心がけることが大切です。また、任意接種ではありますが平成28年から50歳以上の水痘・带状疱疹の予防接種も認められています。音楽を聴く、映画を観るなど自分なりのストレス解消法をみつけておき日頃から十分な休息をとりながら免疫力の維持を心がけましょう。

子宮頸がんは 「ワクチン接種」+「検診」で予防しましょう！

子宮頸がんは、子宮の入り口にできる癌で若い世代の女性のがんの中で多くを占めるがんです。患者は、20代から増え始め、30代までにがんの治療により子宮を失ってしまう人も年間に約1,000人います。

子宮頸がんの発生にはHPVと呼ばれるウイルスが関わっています。このウイルスは、子宮頸がんの患者さんの90%以上で見つかることが知られており、長期にわたり感染することでがんになると考えられています。

子宮頸がんの予防のためにできることは、HPVワクチンの接種と子宮頸がん検診の受診の2つです。HPVワクチンを接種することで、HPVの感染を予防することが挙げられます。平成25年6月から、ワクチンの積極的な勧奨を一時的に差し控えていましたが、令和4年4月から、他の定期接種と同様に個別の勧奨を行うことになりました。

問合せ 健康福祉課 健康推進係 TEL99-2940

また、子宮頸がん検診を定期的に受けることで、がんになる過程の異常やごく早期のがんを発見し、医師と相談しながら、経過観察をしたり、負担の少ない治療につなげることができます。20歳以上の女性は、2年に1回の頻度で子宮頸がん検診を受けましょう。

○ HPV ワクチンの対象

12歳～16歳になる年度の女性

※積極的な勧奨を差し控えていた間に定期接種の対象であった平成9年～平成19年生まれの女性で過去にHPVワクチンの接種を合計3回受けていない方も接種の対象です。ワクチンは3種類あり、ワクチンの種類や接種する年齢によって接種の回数や間隔が異なります。医療機関にご相談の上、接種をお願いします。

令和5年度 婦人検診のご案内



近年、乳がん、子宮頸がんは増加しつつある「がん」のひとつであり、早期発見が大変重要です。検診を受診し、健康チェックをしましょう。乳腺エコー（超音波）検診を導入しており、マンモグラフィと併用することにより検診の精度が上がります。

▼対象年齢と受けられる検診

◇乳がん検診 35歳以上

※35～39歳の方は乳腺エコー検査のみ、40歳以上の方はマンモグラフィとあわせて乳腺エコー検診もできます（別途料金必要）。

◇子宮頸がん検診 20歳以上

▼検診日程

| | 月日 | 受付時間 | 会場 |
|------|----------------------|--|--------------------|
| 浜坂地域 | 8月22日(火) ※乳がん検診のみ | 午前9時～11時 午後0時30分～2時30分 ※22日は2時まで | 浜坂多目的 集会施設 |
| | 8月23日(水) | | |
| | 8月24日(木) | | |
| 温泉地域 | 10月27日(金) | 午前9時～11時 午後0時30分～2時30分 | 保健福祉センター すこやか～に |
| | 10月28日(土) | | |

◎今年度の対象者

和暦の奇数年生まれの方（例：昭和47年、49年生まれ）

（クーポン券が届いている偶数年生まれの方も対象になります）

【クーポン券対象：乳がん(S57.4.2～S58.4.1生)、子宮頸がん(H14.4.2～H15.4.1生)】

※受診間隔は、2年に1度となっています。

※マンモグラフィ検診は予約制です。事前に申込みが必要です。

※子宮頸がん検診は当日申込みができます。

※クーポン券の対象の方は、受診時に必ずクーポン券と保険証等を持参してください。

※事前に申込みしていただいた方には、検診案内等の文書をお届けします。

▼料金

◇マンモグラフィ検診 1,500円

◇乳腺エコー検診 1,000円

◇子宮頸がん検診（子宮頸部組織の検査） 1,500円

▼問合せ

健康福祉課 健康推進係

TEL99-2940

町内の郵便局で マイナンバーカードの交付申請ができます！

8月1日（火）から、町内の郵便局においてマイナンバーカードの申請支援窓口を開設いたします。

マイナンバーカードの申請に使用する顔写真の無料撮影や申請書の記入をサポートします。予約不要ですので、お気軽にご利用ください。

▼実施日時 平日（午前9時から午後5時まで）

▼実施場所 新温泉町内の郵便局 全7局

▼実施期間 8月1日（火）～令和6年3月29日（金）

▼対象者 次のすべてに当てはまる方

問合せ 町民安全課 戸籍年金係 TEL 82-5621

◇町内に住所がある方

◇マイナンバーカードを新規に申請する方

◇申請後2ヶ月以内に転出予定のない方

※カード申請から受け取りまでは1～2ヶ月程度かかります。

※カードは新温泉町役場または温泉総合支所での受け取りとなります。

ごみの分別 へのご協力ありがとうございます！

問合せ 町民安全課 生活環境係 TEL 82-5621

◆ 令和4年度の新温泉町のごみの実績について

計画収集の「燃やすごみ」は 前年比62トンを減少しました。

ごみ搬入量は3.0%（138トン）の増加、ごみ種別の原単位（町民1人が1日に出すごみの量）も増加しました。燃やすごみ（公共工事等の一般事業分及び許可業者分）が前年比317トン増加したことが影響しました。

今後も分別による資源化や生ごみの水切り等により、ごみを減らしましょう。

| | | R4年度 (A) | R3年度 (B) | 差引 (A) - (B) | 対前年度比 (A) / (B) |
|------------|-------------|-------------|-------------|-----------------|--------------------|
| 人口 (人) | | 13,274 | 13,524 | △ 250 | 98.2% |
| 燃やす ごみ | 総量 (トン) | 3,963 | 3,805 | 158 | 104.2% |
| | 原単位 (g/人・日) | 818 | 771 | 47 | 106.1% |
| 資源 化物 | 総量 (トン) | 649 | 654 | △ 5 | 99.2% |
| | 原単位 (g/人・日) | 134 | 133 | 1 | 100.8% |
| 不燃 残渣※ | 総量 (トン) | 52 | 67 | △ 15 | 78.1% |
| | 原単位 (g/人・日) | 11 | 14 | △ 3 | 78.6% |
| ごみ (合計) | 総量 (トン) | 4,664 | 4,527 | 138 | 103.0% |
| | 原単位 (g/人・日) | 963 | 917 | 46 | 105.0% |

※不燃残渣・・・「ガラス・陶器類」

(端数調整あり)

◆ 生ごみ自家処理機購入費補助金について

家庭から排出される生ごみの減量、再資源化の推進を図るため、「生ごみ処理機」を購入される方を対象とした補助金制度を設けています。残飯などの生ごみを減らしましょう。

▼対象 新温泉町に居住する者とする。

※過去に、同種類の補助金の交付を受けた者を除く。

▼補助金額 補助基準額の2分の1

▼補助上限額

- ・コンポスト容器 5,000円
- ・EM生ごみ処理容器 3,000円
- ・家庭用電気生ごみ処理機 25,000円

▼申請の流れ

- ①申請書（見積書添付）提出
- ②交付決定通知
- ③購入
- ④請求書（領収書添付）提出

※町ホームページで申請書様式をダウンロードできます。

▼申請・問合せ 町民安全課 TEL 82-5621



◆ ごみの正しい出し方について

よく間違えられる「ごみ出し・分別」の事例と正しい出し方をご紹介します。出し方を間違えると収集されない場合がありますので、ご注意ください。

【その他缶、蛍光灯類、金属類、ガラス・陶器類編】

| 種類 | ×よくある間違い | ○正しい出し方 |
|---------------------------|---------------------------|--|
| 栄養ドリンク等飲料用 金属ふた | その他缶 | 金属類 |
| 白熱球・豆電球・ グロー球・LED電球 | 蛍光灯類 | 金属類 ※種類・型を確認 |
| ヘアスプレー缶・ カセットボンベ等 | 液体が残ったまま、穴を開けず、袋に入れずに出した。 | 「その他缶」空にしてから、穴を開け、透明な袋に入れて出してください。 ※穴を開けていないと重大な事故の恐れがあります。 |
| 缶詰・一斗缶のその他缶 | 洗浄せず残ったまま出した。 | 「その他缶」中身を残さず、きれいに洗って乾かして出しましょう。 |
| 電気柵（線）・金網・ 農機具類・自動車部品類 | 金属類 | 町で処理できません。メーカーか購入先へ連絡し引取り対応をお願いします。 |
| 洗面台・手洗い器・ タイル・瓦 | ガラス・陶器類 | |
| (石綿入り)珪藻土マット | ガラス・陶器類 | 町で処理できません。石綿の有無を要確認。製品のメーカーか購入先での回収となります。 |
| (石綿なし)珪藻土マット | | 製品のメーカーか購入先で石綿の有無を要確認。 50cm以内：ガラス・陶器類。50cm以上：粗大ごみ |



栄養ドリンク等ふた→「金属類」



ガスボンベ・スプレー缶→穴を開けて中の見える袋に入れて出しましょう



白熱球・グロー球→「金属類」

◆ ごみの出し・分別方法の確認について

適切な方法でごみを分別するために、ごみを捨てる前にきちんと分別ができているかをチェックするようにしましょう。各家庭に配布している、家庭ごみの出し方をまとめた「ごみ辞典」を参考にしてください。

また、町公式LINEでは、ごみの出し方についてチャット形式でお答えする「ごみの分別チャットボット」機能があります。ぜひご活用ください。

※「ごみ辞典」は町民安全課、温泉総合支所窓口で配布しています。

また、町ホームページからも確認できます。

ごみ辞典
はこちら→



LINEの
友だち登録
はこちら→



ごみの分別チャットボット



分別方法を知りたいごみの名前をキーボードで入力してください。(左下のキーボードアイコンをタップ)

珪藻土マット



50センチまではビン類の日に、ガラス・陶器類のコンテナに入れてください。

50センチを超えるものは粗大ごみです。

石綿入りは販売店回収です。町で処理できないごみです。

「ごみの分別チャットボット」の使用例

住民税均等割非課税世帯・家計急変世帯への支援 『電力・ガス・食料品等価格高騰緊急支援給付金』

電力・ガス・食料品等の価格高騰による負担増を踏まえ、特に家計への影響が大きい低所得世帯（住民税非課税世帯等）に対して、3万円を給付します。

問合せ 健康福祉課 TEL 82-5620

1世帯あたり **3万円**（口座振込）

▼支給対象世帯

1. 令和5年度住民税均等割非課税世帯

基準日（令和5年6月1日）において新温泉町に住民登録があり、令和5年度の世帯全員の住民税均等割が非課税の世帯

- ▼手続 確認書を7月下旬に送付する予定ですので、記載内容を確認し、必要事項を記入のうえ、返信用封筒にて返送
- ▼返送期限 10月25日（水）
- ▼支給方法 確認書等の内容を確認後、随時振込

2. 家計急変世帯

令和5年1月以降の収入が予期せず減少し、世帯全員のそれぞれの収入見込額が住民税均等割非課税（相当）水準額以下となる世帯

- ▼手続 申請が必要です（収入の状況を確認できる書類の写し等を添付）
- ▼申請期限 令和6年2月29日（木）
- ▼支給方法 申請書等の内容を確認、審査後、随時振込

※1・2いずれの場合も、世帯全員が住民税課税者の扶養親族等になっている場合は対象外となります。

▼家計急変世帯判定方法イメージ

| | 非課税相当収入限度額 | | 非課税相当所得限度額 |
|------------------------|------------|-----------|------------|
| | 年間収入 | 月額目安 | |
| 単身又は扶養親族がいない場合 | 93.0万円 | 7万7,500円 | 38.0万円 |
| 配偶者・扶養親族（1名）を扶養している場合 | 137.8万円 | 11万4,833円 | 82.8万円 |
| 配偶者・扶養親族（計2名）を扶養している場合 | 168.0万円 | 14万円 | 110.8万円 |
| 配偶者・扶養親族（計3名）を扶養している場合 | 209.7万円 | 17万4,750円 | 138.8万円 |
| 配偶者・扶養親族（計4名）を扶養している場合 | 249.7万円 | 20万8,083円 | 166.8万円 |
| 障害者、未成年者、寡婦、ひとり親の場合 | 204.3万円 | 17万250円 | 135.0万円 |



年収換算

（令和5年1月以降の任意の1か月収入 × 12月）



収入の種類は給与、事業、不動産、年金です。収入限度額（A）で要件を満たさない場合は1年間の所得限度額（B）で判定します。

※非課税の公的年金収入（遺族・障害年金など）は含みません。

マダニにご注意ください！

例年、春から秋にかけてダニが媒介する感染症の発生が増加します。草むらや野山などに立ち入るときはダニに咬まれないように注意しましょう。

問合せ 健康福祉課 健康推進係 TEL 99-2940

ダニ媒介感染症とは

マダニ類やツツガムシ類は、草むらや野山などに生息する「ダニ」です。特に、シカやイノシシ等の野生動物が出没する環境に多く生息しています。病原体を保有するマダニやツツガムシに咬まれることで感染する感染症のことです。

| 病名 | 病原体 | 媒介ダニ | 潜伏期間 | 症状 |
|--------------------|------------|----------|-------|--------------------------|
| 日本紅斑熱 | 日本紅斑熱リケッチア | マダニ | 2～8日 | 発熱・発疹・刺し口 (重症化の可能性あり) |
| つつが虫病 | つつが虫病リケッチア | ツツガムシの幼虫 | 5～14日 | |
| 重症熱性血小板減少症候群(SFTS) | SFTSウイルス | マダニ | 6～14日 | 発熱・消化器症状 (重症化の可能性あり) |

マダニ等に咬まれないようにするために

草むらや野山などに入るときは

- 長袖、長ズボンを着用する
- ズボンの裾はくつの中に入れる
- 首にタオルを巻くかハイネックを着用
- シャツの袖口は手袋の中に入れる
- 虫除け剤を使用する

おうちに帰ったら

- 衣服を着替え、入浴する
- マダニに咬まれていないか確認する



マダニに咬まれたら

- ◆マダニは長時間吸血します。無理に引き抜こうとせず、皮膚科など医療機関で処置をしてもらいましょう。
- ◆咬まれた後、数日～2週間程度は体調の変化に注意し、発熱等の症状が出た場合は、すぐに医療機関を受診し、マダニに咬まれたことを伝えましょう。

※マダニは、食品や衣類などにつくダニとは種類が異なります。

認知症高齢者の安全のために

問合せ 地域包括支援センター TEL 82-5623

見守りQRコードシールをお配りします！

認知症高齢者の方などが行方不明となったときに、できるだけ早く発見・保護できるよう、「見守りQRコードシール」を作成しました。衣服や靴、持ち物などに貼り付けることで、異変に気付いた人がスマートフォンなどでQRコードを読み取ると、町や警察の連絡先が表示される仕組みとなっており、シール記載の登録番号を基に身元が特定され、早期発見につながるものです。

○配布対象者

認知症高齢者等見守り・SOSネットワーク事業に事前登録された方に、お1人につき見守りQRコードシール10枚を無料で配布します。
※登録にあたっては、事前登録票と写真をご提出いただき、登録情報は関係機関と情報共有します。
※登録を希望される方は、地域包括支援センターまでご連絡ください。



(「見守りQRコードシール」のイメージ)



○地域の皆さまにお願いしたいこと

衣服や持ち物などに見守りQRコードシールを貼った方が、道に迷っているようであれば、次の対応をお願いします。

- ①ご本人の正面から優しく声をかけてあげてください。
- ②スマートフォン等でQRコードを読み取り、連絡先に連絡をお願いします。(地域包括支援センターと美方警察署の電話番号が表示されますので、どちらかにご連絡ください。)
- ③その際、シールに記入されている登録番号をお伝えください。

国民健康保険税についてのお知らせ

問合せ 税務課 TEL 8 2 - 3 1 1 3

令和5年度の国民健康保険税の税率・税額が決定しました。

【令和5年度税率・税額一覧】

| 区分 | 所得割※1 | 均等割 (1人当たり) | 平等割 (1世帯当たり) | 限度額 | |
|---------------------------------|-------|----------------|-----------------|------|-------------|
| 医療保険分 (国保に加入するすべての方) | 5.36% | 19,200円 | 14,400円 | 65万円 | 合計 104万円 |
| 後期高齢者支援金分 (国保に加入するすべての方) | 2.74% | 11,500円 | 7,400円 | 22万円 | |
| 介護納付金分 (国保に加入する40歳以上65歳未満の方) | 2.94% | 14,500円 | 7,500円 | 17万円 | |

※1 所得割の対象となる所得は前年の総所得金額等－基礎控除額（43万円 ※2）です。

※2 前年の総所得金額等が2,400万円を超える場合は、その金額に応じて段階的に基礎控除額が減少します。

国民健康保険税の軽減について

■所得が一定以下の世帯への軽減

世帯の所得金額が基準以下の場合、1人当たりの「均等割」、1世帯当たりの「平等割」が所得金額に応じて軽減されます。軽減を受けるには世帯全員が前年分の所得を申告していることが必要です。

| 軽減割合 | 軽減対象となる所得の基準額 |
|------|--|
| 7割軽減 | 前年所得が43万円（基礎控除額）＋10万円× （給与所得者等の数－1）以下の世帯 |
| 5割軽減 | 前年所得が43万円（基礎控除額）＋29万円× （被保険者数＋特定同一世帯所属者）＋10万円×（給与所得者等の数－1）以下の世帯 |
| 2割軽減 | 前年所得が43万円（基礎控除額）＋53.5万円× （被保険者数＋特定同一世帯所属者）＋10万円×（給与所得者等の数－1）以下の世帯 |

■未就学児にかかる均等割の軽減

◇軽減の内容

一律に未就学児の均等割額の2分の1を減額します。上記の軽減が適用されている場合は、当該軽減後の均等割額の2分の1を減額します。

◇対象者

国民健康保険に加入する未就学児（6歳に達する日以後最初の3月31日以前である被保険者）※令和5年度分については、平成29年4月2日以降に生まれた方

豊岡税務署からのお知らせ

①7月10日（月）以降、申告書や申請書・届出書等の書類を書面で提出する際は、下記住所へ郵送願います。

名称 大阪国税局業務センター阪神分室

住所 〒661-8523

兵庫県尼崎市若王寺3丁目11番46号

②豊岡税務署のレイアウトを一部変更しました。

◆総合窓口（書類の提出、納税証明の発行等）が1階から2階に変更になりました。

◆来署による相談は、事前予約制となりますので、事前に豊岡税務署へ連絡の上、来署願います。

国民健康保険料水準の兵庫県下統一について

国民健康保険事業は、安定的で持続可能な制度運営を目指して、兵庫県と各市町が共同で運営していますが、市町間で保険料率は統一されていない状況です。県では、保険給付と保険料の両面で平準化を進め、被保険者間の公平な負担による制度の継続性を図るため、令和4年11月に「兵庫県における保険料水準の統一に向けたロードマップ」を策定し、令和12年度に保険料水準の統一を目指すこととしています。

◆本町の今後の国民健康保険税率

本町の保険税率は、県が算定する標準保険料率より低いため、令和12年度の統一に向け、被保険者の保険税負担が急激な上昇とならないよう、今年度から段階的に保険税率の見直しを進めていきます。

※国民健康保険料は、市町の裁量により「保険料」または「保険税」として取り扱うことが選択でき、本町では「保険税」として取り扱っています。
※国民健康保険税の区分・軽減については12ページをご覧ください。

保険料水準統一のメリット

- 住民にとって分かりやすい保険料体系
同じ所得・世帯構成であれば県内のどこに住んでいても同じ保険料になります。
- 国保財政の安定化
医療費の増加による急激な保険料の上昇リスクを軽減できます。

問合せ 健康福祉課 国保医療係 TEL 82-5620

◆令和5年度 新温泉町の保険税率

| 区分 | 所得割 | 均等割 | 平等割 |
|-----------|-------|---------|---------|
| 医療保険分 | 5.36% | 19,200円 | 14,400円 |
| 後期高齢者支援金分 | 2.74% | 11,500円 | 7,400円 |
| 介護納付金分 | 2.94% | 14,500円 | 7,500円 |

◆令和12年度県算定 県下統一保険料率（見込み）

| 区分 | 所得割 | 均等割 | 平等割 |
|-----------|-------|---------|---------|
| 医療保険分 | 7.28% | 36,228円 | 23,473円 |
| 後期高齢者支援金分 | 3.17% | 15,291円 | 9,907円 |
| 介護納付金分 | 3.19% | 17,561円 | 8,571円 |

◆令和5年度と12年度（見込み）保険料（税）率の差

| 区分 | 所得割 | 均等割 | 平等割 |
|-----------|-------|---------|--------|
| 医療保険分 | 1.92% | 17,028円 | 9,073円 |
| 後期高齢者支援金分 | 0.43% | 3,791円 | 2,507円 |
| 介護納付金分 | 0.25% | 3,061円 | 1,071円 |

宝くじ助成でコミュニティ備品等を整備

問合せ 企画課 企画政策係 TEL 82-5624

一般財団法人自治総合センターが実施する「コミュニティ助成事業（宝くじの助成金）」を活用し、「井土区」がコミュニティ活動に必要な備品を整備しました。今後、地域の活動をさらに活発なものとするために役立てていきます。

▼助成により整備した備品等

複写機、レーザープリンター、ノートパソコン、液晶テレビ、BDプレイヤー、会議テーブル、椅子（井土集落センターに設置、保管）

※この事業は、地域社会の健全な発展と住民福祉の向上に寄与することを目的に、宝くじの社会貢献広報事業として実施されています（宝くじの受託事業収入が財源です）。



空き家バンクに 登録してください！

問合せ 商工観光課 TEL 82-5625

今年度から、地域おこし協力隊とともに、空き家バンク事業を進めています。

新温泉町に空き家をお持ちで「使わなくなった家を手放したい！」「誰かが使ってくれるなら貸したい！」という方は、空き家バンクに登録してお持ちの空き家を有効活用しませんか？町内で転居をしたい方、町外からの移住を希望する方などの住まいとして、使わなくなったお家を利活用できるかもしれません。

ぜひ「空き家バンク」への物件登録をお願いします。

新温泉移住定住ナビ

U・I・Jターナー総合窓口



消費生活センターからのお知らせ

「音声ガイダンス」の料金未納電話に注意！

◆Mさん（50歳代女性）

大手電話会社の関連会社を名乗り「1年前に登録されたサイトの未納料金について」と音声ガイダンスの電話があり、指示通りにオペレーターにならないでもらった。サイト登録がされている。料金が未納なため強制解除になっており、解約手数料や事務手数料が発生している。総額30万円になると言われた。本日中に支払わなければ法的手続きに移行する。電子マネーを購入し裏面の番号を知らせるようにと言われたが、手続きなどがわからない。どうすればよいか。

■「電子マネーを買って」は詐欺です！

大手電話会社の関連会社では、音声ガイダンスを用いて、契約状況に関する事項や回線の利用停止を通知することは行っていません。電話で「電子マネーを買って」は詐欺です。絶対に電子マネーの番号を伝えてはいけません。

■音声ガイダンス？

音声ガイダンスを用いた手口は、固定電話や携帯電話両方への電話が確認されています。また、個人宅だけではなく事業所など相手を問わずかかって

いるようです。不審に感じた場合は、電話対応せず切るようにしましょう。

■対策をしましょう！

詐欺電話対策として、通知不可や非通知の電話には出ない。留守番機能の活用。防犯機能付き電話機や、既存の電話に取付ける迷惑電話対策機器などがあります。電話で金銭の話が出た場合は、一度切つて家族や警察、消費生活センターへ相談しましょう。

新温泉町では、65歳以上の高齢者に、電話機に取り付ける迷惑電話対策機器の無料貸出しを行っております。詳しくは消費生活センターまでお問い合わせください。



おかしいな、困ったなと思ったら、早めにご相談ください。相談は無料で、秘密は厳守します。

◎新温泉町消費生活センター

（町民センター内）

▽相談受付 月～金曜日

（祝日、年末年始を除く）

▽連絡先 Tel.92-2070（直通）



みんなのジオパーク 第6回 「『ジオパーク』の活用って？」

今回はジオパークの活用についてです。こ山陰海岸ジオパークでは、約2500万年前から始まる日本海形成という地球の営みによって、美しい景観、人々の暮らし、文化が形成されました。その大切さや価値を伝え、誇りを育むこと（教育）で、それらを適正に使用し、『持続可能な開発（活用）』によって地域が活性化」することを目指しています。

活用の柱には、『ジオ・ツーリズム』があります。ツーリズムは、関連する業種のすそ野が広いため、経済効果は大きく広く行き渡ります。例えば、1泊旅行を想像してみると、その完了までに運送業や農業、水産業、加工業、その他各種サービス業など多くの人が関わっており、その利益が地域を潤すことにつながります。そのようなツーリズムを活発にするための付加価値の1つとして、『ジオパーク』が利用できるはずです。

ツーリズムに関わる事業の起業、サービスの開始、商品の開発を行いたいけれども、ジオパークにどのように紐づけていいかわからない方は、遠慮なく、推進協議会にご相談ください。専門家と共にストーリーを考えることができます。

もっともっと、ジオパークを活用していきましよう！



地域振興へ

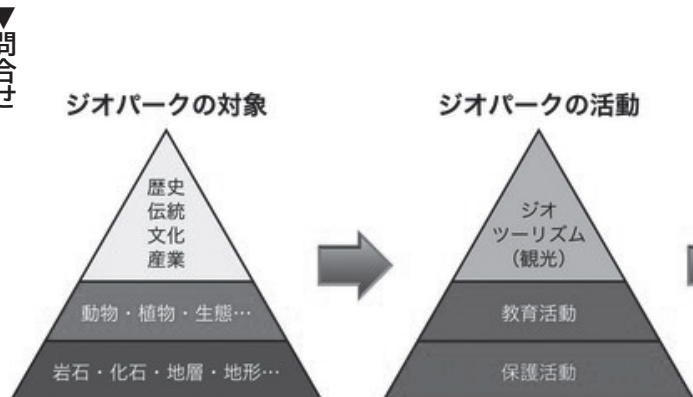

▼問合せ

山陰海岸ジオパーク推進協議会
Tel (0796) 26-3783

未来へ“つなぐ” 地域の宝もの

文化財に関わる新温泉町民の輪を広げ、また、子どもから大人までの幅広い年代の方に興味・関心を深めてもらうため、町内に数多く分布する文化財を隔月で紹介します。

問合せ 生涯教育課 TEL 82-5629

第2回 黒杉神社の大イチョウ

5月29日、新温泉町に新たな文化財が指定されました。町指定文化財「黒杉神社の大イチョウ」は、四方を山に囲まれた照来地区の奥に位置する切畑区に建つ黒杉神社の境内にあり、幹回り約6.2㍍、高さ約32㍍を誇る町内で最も大きなイチョウの木です。集落の最も高い場所にそびえるこの木は、推定樹齢300年とみられ、長きにわたって集落の移り変わりを見守ってきました。集落の人々もまた、色づくイチョウを目印として冬支度を始めるなど、その移り変わりを生活の中の一部として暮らしてきました。現在でも定期的に落ち葉の清掃が行われるなど人々に大切にされており、切畑区の岩垣区長も「地域のシンボルとしてこれからも守り伝えていきたい」と述べられています。



今回指定された文化財は「天然記念物」に分類されます。この中に含まれるのは、価値が高いと認められた動植物、地質鉱物で、町の指定は今回で12例目になります。町の天然記念物は、希少な植物や海岸にある雄大な洞門のほかにも、地域のシンボルとなる巨木や神社の周囲を包み込む森(しやそ)があり、集落の人々が古くから見つめてきた風景が、現在でも大切に残されていることがわかります。



麒麟のまち
Kirinomachi

麒麟のまち インフォメーション 第28回 香美町

和牛の聖地を巡りませんか？

香美町小代の魅力を伝えるため、地元住民らで結成された「小代ガイドクラブ」。畜産農家の協力も得ながら「和牛のふるさと」として、多くの人に但馬牛のルーツを知ってもらうため、ガイド活動をしています。ツアーは「和牛の聖地を巡るツアー」と「小代の絶景を巡るツアー」の2コースあります。



予約は
こちらから

小代ガイドクラブ
ホームページ



EVバイクで坂道もスイスイ！

『日本で最も美しい村』連合に加盟している香美町小代区を、のんびり電動バイク（EVバイク）でめぐる『おじろぶちたび』。つなぐ棚田遺産に認定されている「うへ山の棚田」や、久須部溪谷の要滝など美しい景色を楽しみながら、小代の暮らしも感じられるのが魅力。さあ、新しい探検の旅へ出かけてみませんか？

●料金

- ・60分 3,000円
 - ・90分 3,500円
 - ・120分 4,000円
- ※保険料込み

●利用時間

午前9時～午後5時

●注意

運転免許証が必要になります。また、出発前に手続き、バイクの取り扱いについての説明がありますので余裕をもってお越しください。

【問合せ】 香美町小代観光協会 TEL (0796) 97-2250



次回、鳥取市へ！

ケーブルテレビ制作番組の インターネット配信



—問合せ— 地域振興課ケーブルテレビ係 TEL 99-2080

令和5年6月制作分



※パソコンからは、町ホームページ内の「ビデオライブラリー」で視聴いただけます。



こちら町長室

◆町の農業・米は

最も多くの方が生産している米農家の現状は厳しい状況にあります。合併した平成17年度、水稲共済に加入した農家数は1625戸でしたが、令和4年度の加入農家は989戸で約40%減りました。

作付け面積は、平成17年度が6万2953アールで、令和4年度は4万9695アールで約21%減りました。

農協が扱った収穫量は平成17年度が2026ト、令和4年度は1775トで約13%減りました。

販売額は3億3千万円から2億3千万円となり、約30%減少しています。(種子扱は平成17年度が約6100万円、令和4年度は約4500万円)

まとめると、農家数は約40%減少、面積は約21%減、収穫は約13%減、販売額は約30%減となり、小規模農家の減少とコメ価格の下落が見えてきます。また、水稲共済に加入しない農家が約80戸あります。

◆畜産は

平成17年度と令和4年度を比較すると、畜産農家の数は108戸から45戸に半減しました。繁殖和牛の頭数は884頭から762頭に減りました。販売金額では、2億7100万円から3億3100万円、約22%伸びています。しかし、過去最高だった平成30年度の4億2800万円からは減少し

ています。特長として、少頭飼い農家が減り、多頭飼い農家に頑張りが見えます。

◆世界農業遺産に認定

7月6日、美方郡産の但馬牛の飼育システムが世界農業遺産に認定されました。牛を家族のように育て、牛籍簿という人間の戸籍にあたる仕組みを取り入れるなど、他地区にない独自の育成方法が認められました。美方郡産但馬牛のブランド力強化と、今後の畜産農家にとって大きな展望が拓かれました。

◆農業生産力

和牛、米に次いで販売額が多いのが大根で、平成17年度は約8500万円、令和4年度は約9300万円です。梨は、平成17年度が約3000万円でしたが、現在は各農家が得意先への直接販売が多く正確な販売額は不明です。

次にピーマン、山椒、小豆です。新温泉町で生産されている農作物の販売総額は、平成17年度が約8億3800万円、令和4年度は約7億5000万円、縮小しています。

日本農業の共通課題である高齢化と後継者不足問題。日本の農業従事者の平均年齢は67・7才です。新温泉町の農業に新たな方向を早期に打ち出さなければなりません。

新温泉町長 西村銀三

※「こちら町長室」の動画(CATV版)は、町ホームページの『町長の部屋』こちら町長室でご覧いただけます。



町民の皆さまへ

町外にお住まいのご家族、ご親戚、ご友人などに、
新温泉町への**ふるさと納税**をオススメしてください！

昨年度は11,463件、2億8,950万4千円の寄付をいただきました。これらの寄付金は、「学校給食費無償化事業」をはじめとする、ふるさと新温泉町を元気にする事業に活用されます。

ふるさと納税は、納税者も新温泉町も元気になる仕組みです。ふるさと納税をしていただいた方には、新温泉町の魅力が詰まった特産品を返礼品として贈呈しております。

ぜひ、町外にお住まいのご家族、ご親戚、ご友人などに、新温泉町のふるさと納税をオススメしてください。インターネット以外でのお申込みも受け付けています。申込方法などの詳細はお問合せください。

✓ ふるさと納税とは

ふるさと納税は、「納税」とはいいますが、「寄付」を通じてまちづくりに参加できる制度です。自分の生まれ故郷だけでなく、お世話になった地域や応援したい地域など、好きなまちに寄付金を送ることができるのが特徴で、そのお礼として、その土地の特産品や名産品を受け取ることができることで人気を集めています。

✓ 税制上の優遇措置

寄付金のうち2千円を超える部分について、一定の限度まで個人住民税と所得税から控除が受けられます。なお、この優遇措置を受けるには確定申告もしくはふるさと納税ワンストップ特例制度の手続きが必要です。



町内の事業者の皆さまへ

地場産品を通じて**新温泉町のPR**にご協力ください！

寄付者の皆さまには新温泉町産のお礼品をお送りしています。各事業者様の協力を得て、現在約230品目を用意していますが、より多くの方に町の魅力を感じてもらえるよう新たなお礼品を随時募集しています。

地場産品を通じて町のPRに協力していただける事業者様は、商工観光課ふるさと寄附推進係までご連絡をお願いします。

新温泉町に帰省された皆さまへ

ふるさと納税で新温泉町を応援してください！

新温泉町では「ふるさとを応援したい」という思いを寄付金という形でお受けし、まちづくりに参加していただきながら事業を実施できるよう「新温泉町ふるさとづくり基金（ふるさと納税）」を設立しています。これまでも、新温泉町出身の方をはじめ、多くのご協力をいただいています。今年度も引き続き、ご支援をよろしくお願いいたします。

寄付のお礼

寄付のお礼として、このような町の特産品等を受け取ることができます。町の魅力が伝わるもので、地域産業の振興につながる商品・サービスを用意しています。



※お礼品の内容は申込方法・時期によって異なります。最新のお礼品の内容については、各ふるさと納税ポータルサイトでご確認ください。
※町内に住所を有する方には、ふるさと納税の趣旨に基づきお礼の進呈は行いませんので、ご理解をお願いします。

寄付の活用

皆さまからの寄付は、このような事業に活用されています。



夏まつり花火大会事業



中学校卒業給食事業



図書館図書購入事業

他にも多くの事業に皆様からの寄付が活用されています。



申込みはこちらから



<さとふる>



<ふるさとチョイス>



<楽天ふるさと納税>



<ふるなび>



<JALふるさと納税>



<ANAのふるさと納税>



<JRE MALLふるさと納税>

野草散歩 (152)



ノハナショウブ
(アヤメ科)

町の南側に位置する上山高原では、涼しい風が吹きわたっています。車窓を全開にして思いっきり空気を吸い込むと気分も爽やか。紫色にかすんだ山々も、古くから見慣れた風景です。でも、かつて見られた道沿いのギボウシやツリガネニンジン、カキランにイチヤクソウ、シラヤマギクやオミナエシの花々は消えています。よく見ればススキも何かしらまばらな感じです。草が生えているのは緑色のネットと柵に囲まれた数か所だけ。それは絶滅危惧植物の保護活動をする有志団体の保全個所です。その中の一つ、イベント広場手前のネット柵はノハナショウブの保護地です。

ノハナショウブ(野花菖蒲)はアヤメ科の多年草で、ハナショウブの原種で、兵庫県のレッドデータブック(絶滅危惧植物)ではCランクに指定されています。葉は幅5~12mm、長さ30~80cm。葉の中心に中肋ちゅうろくと呼ばれる太い膨らんだ筋かけいがあります。花茎は高さ40~100cmで茎頂に赤紫色の花を2,3個、順々に咲かせます。花は直径10cm、花びら3枚は開出(茎に対して90度を開く)、先が垂れ下がり、基部に黄色いすじがあります。基部から花びらに沿って雌雄のしべが伸び、雌しべの先は2深裂しています。中心の3枚の花びらは細い楕円形で直立し、高さ4cmほど。苞葉ほうようは緑色で向かい合って茎を抱き、種はさく果で長さ3cmほど。図鑑によると、牛馬が食べないことから牧草地などで群生する、と記述されていますが、鹿は牛や馬よりも草木を選ばず大食で、一頭あたり3キロ食るとか。1年では1トン。町民の数より鹿の数が多いと言われるわが町はどうなっていくのでしょうか。

文・写真 中澤 博子さん

国民年金からのお知らせ

国民年金の任意加入制度のご案内

老齢基礎年金(65歳から受けられる年金)は、20歳から60歳になるまでの40年間保険料を納めなければ、満額の年金を受け取ることができません。

【任意加入制度とは】

- ① 60歳までに老齢基礎年金の受給資格を満たしていない場合や、40年の納付済期間がないため老齢基礎年金を満額受給できない場合などで年金額の増額を希望する時は、60歳以降でも国民年金に任意で加入することができます。(60歳~65歳まで)
- ② 申出のあった月からの加入となり、遡って加入することはできません。
- ③ 任意加入した場合の保険料の納付方法は、外国に居住する20歳以上65歳未満の方を除き、口座振替が原則となります。
- ④ 任意加入被保険者の資格は、いつでも申し出ることにより喪失することができます。

なお、老齢基礎年金を受けるためには保険料の納付済期間や保険料の免除期間等が原則として10年以上必要となりますが、この要件を満たしていない場合は、70歳になるまで任意加入することができます。(ただし、昭和40年4月1日以前に生まれた方に限られます。)また、海外に在住する日本国籍を持つ方も、国民年金に任意加入することができます。

国民年金保険料の免除期間・納付猶予期間がある方へ

国民年金保険料の追納をお勧めします!

国民年金保険料の免除(全額免除・一部免除・法定免除)、納付猶予、学生納付特例の承認を受けられた期間がある場合、保険料を全額納めた方と比べ、老齢基礎年金(65歳から受けられる年金)の受取額が少なくなります。

そこで、これらの期間の保険料は、将来受け取る老齢基礎年金を増額するために、10年以内であれば遡って古い月分から納めることができる追納制度があります。追納のお申込み・ご相談は下記の問い合わせ先へご連絡ください。

※免除等の承認を受けられた期間の翌年度から起算して3年度目以降に保険料を追納する場合、当時の保険料額に一定の加算額が上乘せされます。

—問合せ—

日本年金機構豊岡年金事務所 TEL(0796)22-0948
(受付時間:午前8時30分~午後5時15分)

新温泉町文化会館だより

問合せ 新温泉町文化会館 TEL 82-3328

令和5年度住民交流学習「人権講座」がスタート



文化会館では、同和問題をはじめ、あらゆる差別や人権侵害をなくし、お互いの人権を大切にすまちづくりを目指して、毎年6月～10月の第4水曜日に、文化会館を会場に人権講座を実施していますが、本年度第1回人権講座を6月28日（水）に開催しました。

山本笙二文化会館運営委員長と西村銀三町長の挨拶の後、DVD『ともに生きる私たちの未来～部落差別解消推進法が目指すもの～』を視聴し、後半は人権啓発指導員の河越智子さんのお話で学習を深めました。

DVD「ともに生きる私たちの未来～部落差別解消推進法が目指すもの～」を視聴

平成28年12月、部落差別の解消を目的とした「部落差別解消推進法」が施行された。この法律が制定された背景には、後を絶たない部落差別がネット社会の中でますますエスカレートし、人権侵害が深刻化している現実がある。「部落差別解消推進法」はこうした部落差別の存在を公式に認め、部落差別のない社会を実現することを目的に、国や地方公共団体に対して、差別解消を推進する施策の実施を求めているところに意義がある。

この作品では、「部落差別解消推進法」ができた背景の現実社会と、ネット上で起きている新たな差別実態を明らかにする一方で、被差別部落にルーツを持つことに誇りと自信をもって活動する若者たちを紹介している。この二つの視点から、ネット社会の中で新たな局面を迎えている「部落問題」について考え、「ともに生きる社会」をどう実現していくのか、私たち一人ひとりに問いかけている。

河越智子さん（人権啓発指導員）の講話

（1）「部落差別解消推進法」施行

部落差別解消推進法が平成28年12月に施行された。目的は「部落差別のない社会を実現する」ことである。推進法制定の意義は「現在もまだ部落差別が存在する」ことを国が認め、「部落差別は許されない」との法規範を示し、さらには「部落差別解消に関する施策実施」についての行政責任を明らかにしたことである。

行政施策として、推進法第4条に「相談体制の充実」、第5条に「教育・啓発の実施」、第6条に「実態調査の実施」が定められた。

（2）「全国部落調査」復刻版裁判

平成28年2月に示現舎が『復刻 全国部落調査 部落地名総監の原点』をアマゾンで予約受付した。これに対して、2月10日に部落解放同盟がアマゾンに販売中止を申し入れ、アマゾンは販売を中止。3月22日、部落解放同盟が横浜地裁に出版差し止めの仮処分を申し立て、3月28日に横浜地裁は『全国部落調査復刻版』の出版禁止の仮処分決定をした。

4月19日、解放同盟が東京地裁に『プライバシー権侵害』『名誉棄損侵害』『差別されない権利の侵害』の訴えと『損害賠償請求』を行う。9月27日、東京地裁の判決で「復刻版の出版差し止め」と「ネット上でのデータ配布・二次利用禁止」を命じた。さらに、令和5年6月28日、東京高裁の判決があった。東京地裁判決と同様にサイト削除と出版禁止を命じた。裁判長は『部落差別は、当該地域の出身であるとの理由だけで不当な扱いを受けるものだ』と指摘。『差別を受けずに平穏な生活を送る人格的利益の侵害』を認定した。

（3）西日本に暮らすある女性の言葉

どこが被差別部落かという情報が止めどなく広くネットで検索できるまで知れ渡れば誰がどのような形で差別に悪用するか想像がつかない。YouTubeにさらされた福岡県内の被差別部落で暮らす70歳代の女性は、動画に自分の家に移っているのを知り「子供たちに申し訳がない」と漏らした。故郷を卑下しているのではない。かつての厳しい差別を知っているが故に、息子や孫のことが心配でならないのだ。「もう、ここには寄り付かないというべきか」とまで思い詰めていた。

（4）国・地方自治体の取り組み

平成30年12月、法務省通知があった。内容は「同和地区の識別情報（所在地）の摘示（暴露）は人権侵害であり、削除対象として対応」「『〇〇地区は同和地区である（あった）』などと指摘する識別情報の摘示は差別の助長・誘発目的である無しに関わらず、原則として削除要請等の措置の対象とすべき」である。

地方自治体の取り組みとして、全国200以上の自治体でモニタリングが実施されている。その結果、5年間で7,706件の削除依頼がなされ、内4,219件が削除された。

また、多くの自治体で、「部落差別解消推進条例」が制定されている。

（5）今後の取り組みについて

- ①本人通知制度への登録の推進
- ②ABDARC（アブダーク）が「被差別部落をさらす動画をYouTubeは削除して！」のオンライン署名
- ③「部落差別解消推進条例」の制定と「人権関連条例」の改訂
- ④「部落差別解消推進法」に差別行為を禁止する規定を加える等の法整備が急務
- ⑤SNS事業者の差別投稿に対する自主規定などが急がれる。

8月は「差別をなくし人権文化をすすめる町民運動」

推進強調月間です

本町は、8月を町民運動の推進強調月間として「なくそう差別 守ろう人権 みんなの21世紀」をスローガンに、街頭啓発、人権講演会、企業・事業所訪問啓発、人権学習会など様々な取組を行います。また、人権文化をすすめるためには、町全体での取組が必要だと感じています。ぜひとも、町民の皆様のお力添えをいただいて人権啓発推進を図りたいと思いますので、ご理解とご協力をよろしくお願いいたします。

▼問合せ 人権推進室（文化会館内） TEL 82-33328

人権啓発活動

企業・事業所訪問啓発

町内の事業所に、啓発のぼりの設置・啓発用グッズの配布をします。職場でも人権学習会開催等啓発活動にご協力をお願いします。

◇とき 7月26日（水）

※人権学習会を開催する場合は講師の手配をしますので、人権推進室にお問い合わせください。

各地区街頭啓発

各地区推進実行委員会の委員が、啓発のぼりの設置や放送しながら啓発チラシ・グッズの配布をして、街頭啓発を行います。

◇とき 8月1日（火）朝・夕

◇ところ 町内8か所

たそがれコンサート

・街頭啓発

浜坂中学校吹奏楽部、少年少女音楽隊の演奏、浜坂北小学校よさこいソーラン踊り等を行います。

◇とき 8月1日（火）午後4時～

※街頭啓発は午後4時30分～

※雨天中止

◇ところ

たじま農協浜坂支店前駐車場
※街頭啓発は浜坂認定こども園まで



人権を考えるつどい

◇とき 8月5日（土）

午後1時30分～4時

◇ところ 夢ホール

◇入場料 無料

◇演題 映画上映会「破壊」～全国水平社創立100周年記念映画～（119分間）

※人権標語・ポスターのパネル展示、優秀作品表彰式も行います。

人権標語・ポスターの審査結果は30ページで紹介しています。



人権相談

◇とき 8月2日（水）

午前9時～11時30分

◇ところ

文化会館、町民センター

各地区人権学習会

今年のテーマは『性の多様性を認め合う！誰もが自分らしく生きられる社会をめざして』です。

性的少数者については、依然として社会理解が進まず、偏見や差別、配慮に欠けた対応などで、自分の思いや悩みを打ち明けることが難しく、生きづらさを感じている状況など様々な問題があり深刻な人権問題になっていきます。性的指向は多様で一人ひとりの人権にかかわるため、性的少数者の存在や悩みに気づくことが大切です。ご覧いただくビデオを通じ、性的少数者について理解を深めましょう。

そして、全ての人が自分らしく生きられる社会を目指しましょう。

※7月から10月を中心に、各地区で人権学習会が開催されますので、ご参加下さい。

◇内容 人権啓発ドラマ「バースデー」の視聴とお話





愛されてんだと自覚しな

河野裕 作 / 文藝春秋



千年前、神からの求婚を断った女は愛する男と共に輪廻転生の呪いをかけられた。様々な形で転生し、出会いと別れを繰り返す二人。そして現在、千年分の記憶を持つ岡田杏は恋人探しを放棄してルームメイトの盗み屋、祥子と令和の世を満喫していた？兵庫県を舞台に人と神が交わるドタバタラブコメ。

牧野富太郎植物画集

牧野富太郎 画 / 高知県立牧野植物園



高知県出身の世界的な植物分類学者、牧野富太郎博士は、鋭い観察力と天性の画才で発見した植物を正確忠実に写生しました。これらの貴重な植物図を収蔵する牧野植物園が出版した、博士の発見命名した植物を中心に精選した美しい画。

8月のおすすめ本

角が曲がったみつき二号

麦野圭 作 / 文研出版



みつきは、充希は、みつき二号となまえを付けたカブトムシの幼虫が脱皮をしながら成長するのに夢中だ。ある日、さなぎになったみつき二号は角が曲がっていることがわかった。友達の勇馬はバカにしていたが、カブトムシレースで対決することに…。生き物を飼うことと命を考えるきっかけとなる物語。

やさいのはな なんのはな？

宮崎祥子 構成・文 網野文絵 写真 / 岩崎書店



お星さまみたいな花、フリルがおしゃれな黄色い花、これはある野菜の花なんです。どの野菜になるか知っていますか？この絵本は、私たちが普段食べている野菜の花の写真やこの部分を食べているのか、クイズ形式でどんでん返ります。知っているようで知らない野菜の秘密。小さなお子さんでも楽しく読める一冊。

おはなし会

- ◆ 8月12日(土) 午前10時30分～ 『ドーナツペンタくん』他
- ◆ 8月26日(土) 午前10時30分～ 『なにかがにいる』他

プログラミング実習室 「ぶんちゃんラボ」

- ◆ 8月19日(土) 午後1時30分～
- ◆ 8月21日(月) 午後1時30分～
- 参加料：無料
- 定員：5名(先着順)
- 申込期限：8月18日(金)

移動図書館「ささゆり号」運行日の変更

- 8月の運行日程を次のとおり変更します。
- ◆ 温泉地域 桐岡～飯野方面
- 8月11日(金・祝) → 8月7日(月)

大人が楽しむおはなし会

- ◆ 8月18日(金) 午前10時30分～ 『岩美の昔話』 他

鳥取大学サイエンスアカデミー ライブ中継の視聴

- ◆ 8月26日(土) 午前10時30分～
- 申込み：鳥取大学へ直接ご予約ください。
- TEL (0857) 31-6777
- メール：koken@ml.adm.tottori-u.ac.jp

図書館2階の視聴覚室を自習室として開放します

7月25日(火)～8月30日(水)のうち、図書館が指定する日(図書館入口に掲示)
対象：中学生、高校生

募集のお知らせ

- ◆ こどもAIプログラミング教室
- ◆ 大人も楽しむAIプログラミング教室
- ※詳しくは25ページをご覧ください。

休館日のお知らせ

| 8月 | | | | | | |
|----|----|----|----|----|----|----|
| 日 | 月 | 火 | 水 | 木 | 金 | 土 |
| | | 1 | 2 | 3 | 4 | 5 |
| 6 | 7 | 8 | 9 | 10 | 11 | 12 |
| 13 | 14 | 15 | 16 | 17 | 18 | 19 |
| 20 | 21 | 22 | 23 | 24 | 25 | 26 |
| 27 | 28 | 29 | 30 | 31 | | |

| 9月 | | | | | | |
|----|----|----|----|----|----|----|
| 日 | 月 | 火 | 水 | 木 | 金 | 土 |
| | | | | | 1 | 2 |
| 3 | 4 | 5 | 6 | 7 | 8 | 9 |
| 10 | 11 | 12 | 13 | 14 | 15 | 16 |
| 17 | 18 | 19 | 20 | 21 | 22 | 23 |
| 24 | 25 | 26 | 27 | 28 | 29 | 30 |

月～金曜日 午前10時～午後6時
土・日曜日 午前10時～午後5時

まちの求人案内

—情報提供元— ハローワーク香住 TEL (0796) 36-0136

※求人への応募にはハローワークの「紹介状」が必要です。

(常用)

| 事業所名 | 職種 | 年齢 | 賃金 (千円) |
|-------------------|-----------------|---------|-----------|
| (町内全域) | | | |
| 全但バス | バス運転手 | 18 以上 | 179 ~ 180 |
| (浜坂地域) | | | |
| 乙野運送(株) | 運転手 | 64 以下 | 188 ~ 355 |
| 株本建設工業(株) | 土木技術者 | 59 以下 | 240 ~ 400 |
| | 土木作業員 | 59 以下 | 194 ~ 237 |
| | 事務職(総合職) | 35 以下 | 200 ~ 250 |
| 旬こやま薬局 浜坂店 | 調剤薬局事務 | 64 以下 | 180 ~ 200 |
| 山陰造園土木(株) | 現場技術者 | 59 以下 | 350 ~ 500 |
| (株)ジオデザインワークス | 測量業務 | 59 以下 | 180 ~ 240 |
| (株)但馬銀行 浜坂支店 | 銀行業務 | 不問 | 157 ~ 210 |
| たじま農業協同組合 | 調整(ドライバーセンター) | 不問 | 175 ~ 177 |
| (株)田中工業所 | 配管工 | 不問 | 200 ~ 350 |
| 特別養護老人ホームはまさかの里 | 介護職員 | 18 ~ 59 | 166 ~ 205 |
| | 看護師 | 59 以下 | 207 ~ 238 |
| 浜坂・魚と屋 | 調理師 | 64 以下 | 250 ~ 350 |
| | フロント係(急募) | 64 以下 | 190 |
| (株)ナカケー | 販売員 | 59 以下 | 220 ~ 280 |
| 日清医療食品(株) (浜坂病院内) | 調理師 | 不問 | 203 ~ 247 |
| 日清医療食品(株) (ささゆり内) | 調理師 | 不問 | 203 ~ 247 |
| (株)ハマコン | 測量業務 | 59 以下 | 192 ~ 240 |
| 浜坂七釜温泉病院 | 看護師 | 18 以上 | 220 ~ 245 |
| | 准看護師 | 18 以上 | 220 ~ 235 |
| | 看護補助員 | 18 以上 | 170 |
| (有)福田建機 | 建設機械整備(急募) | 35 以下 | 165 ~ 210 |
| | リース・レンタル営業(急募) | 59 以下 | 180 ~ 238 |
| 松本電気商会 | 電気設備工事 | 59 以下 | 180 ~ 250 |
| (株)マルワ水産運輸 | 食品配送(長距離) | 64 以下 | 250 ~ 570 |
| (株)マルワ渡辺水産 | 総務部 事務 | 64 以下 | 220 ~ 300 |
| | 水産 現場事務 | 64 以下 | 220 ~ 300 |
| | 工場管理(水産部) | 64 以下 | 250 ~ 400 |
| | 経理・総務(経験者) | 64 以下 | 250 ~ 500 |
| | 調理師 | 64 以下 | 250 ~ 400 |
| | スーパー・総括バイザー | 64 以下 | 250 ~ 400 |
| | 水産物加工等(水産部) | 64 以下 | 220 ~ 300 |
| (株)美方モータース | 自動車整備員(急募) | 61 以下 | 180 ~ 250 |
| 水田建設(株) | 土木作業員 | 64 以下 | 190 ~ 260 |
| (株)森昌食品 | ゆばの加工 | 64 以下 | 156 ~ 228 |
| 森田材木店 | 建設監督・現場作業 | 40 以下 | 180 ~ 280 |
| (株)ヤマグチ | 配管工(見習い可) | 64 以下 | 180 ~ 250 |
| やまなか鉄工所 | 鉄工一般業・船舶修繕業 | 20 以上 | 184 |
| (有)山米鮮魚 | 水産加工員 | 59 以下 | 180 ~ 250 |
| ラッキー美容院 | 美容技術一般 | 62 以下 | 172 ~ 250 |
| (温泉地域) | | | |
| (株)朝野家 | 総務事務 | 64 以下 | 172 ~ 178 |
| | 施設管理係 | 64 以下 | 200 |
| | 営業係(フロント) | 64 以下 | 172 ~ 178 |
| | 販売係 | 64 以下 | 172 ~ 178 |
| (株)井筒屋 | 客室係 | 64 以下 | 200 ~ 230 |
| | 客室担当スタッフ | 60 以下 | 218 ~ 238 |
| | 営業事務(フロント・予約業務) | 60 以下 | 170 ~ 190 |
| 井上自動車整備(株) | 営業(フロント・販売・接客) | 40 以下 | 170 ~ 200 |
| | 販売接客スタッフ | 60 以下 | 167 ~ 180 |
| | クルマバレーナ(見習い可) | 20 ~ 40 | 173 ~ 250 |
| 御宿コトブキ | 自動車整備業務(見習い可) | 20 ~ 40 | 173 ~ 250 |
| | 旅館サービス係 | 18 以上 | 210 ~ 230 |
| | 旅館フロントスタッフ | 18 以上 | 210 ~ 230 |
| 寿製菓(株) | 調理担当 | 不問 | 230 ~ 250 |
| | 焼き菓子の箱詰め・検品補助 | 不問 | 165 |
| (株)コメリ | 販売・店舗運営職 | 35 以下 | 188 ~ 233 |
| 沢田医院 | 看護師 | 不問 | 200 ~ 400 |
| (有)清美社 | 下水道維持管理他 | 65 以下 | 205 ~ 280 |
| 全但バス(株) | 総合事務職 | 18 ~ 64 | 190 |
| (株)但馬銀行 湯村支店 | 銀行業務 | 不問 | 157 ~ 210 |
| (有)寺谷建設 | 土木作業員 | 59 以下 | 190 ~ 260 |
| 温泉・魚と屋 | フロント係 | 64 以下 | 200 ~ 250 |
| 特別養護老人ホーム ゆむら | 調理員 | 不問 | 157 |
| 社会福祉法人 徳和会 | 介護職 | 59 以下 | 181 ~ 234 |
| | 看護師 | 不問 | 246 ~ 281 |
| (株)西沢製作所 | 溶接工 | 64 以下 | 166 ~ 190 |
| | マシンオペレーター | 64 以下 | 166 ~ 190 |
| (同) ハートフル | 言語聴覚士 | 不問 | 230 ~ 360 |
| | 看護師 | 不問 | 250 ~ 400 |
| ホンダカーズ但馬(小林商事(株)) | 一般事務(急募) | 59 以下 | 180 ~ 250 |
| (株)マルワフーズ渡辺水産 | 佃煮・瓶詰め食品の製造 | 69 以下 | 165 ~ 330 |

(常用)

令和5年7月6日現在

| 事業所名 | 職種 | 年齢 | 賃金 (千円) |
|---------------|--------------|-------|-----------|
| ヤンマーアグリジャパン | 一般技術職 | 35 以下 | 175 ~ 260 |
| 湯快リゾート(株) 三好屋 | ホテル運営職/総合職 | 59 以下 | 220 ~ 250 |
| | 調理スタッフ/総合職 | 59 以下 | 220 ~ 250 |
| | 施設管理スタッフ/総合職 | 59 以下 | 220 ~ 250 |
| 湧泉の宿 ゆあむ | 調理 | 44 以下 | 208 ~ 280 |
| | 施設管理・清掃等(急募) | 44 以下 | 208 ~ 265 |
| (株)湯村温泉愛宕山観光 | 調理補助 | 59 以下 | 165 ~ 175 |
| 湯村温泉 ゆめ春来 | フロアスタッフ | 不問 | 166 ~ 168 |
| | 厨房スタッフ | 不問 | 166 ~ 168 |
| 湯村温泉 とみや | 調理師 | 64 以下 | 250 ~ 400 |

(パート)

| 事業所名 | 職種 | 年齢 | 時給 (円) |
|---------------|----------------|---------|---------------|
| (町内全域) | | | |
| たじま農業協同組合 | 訪問介護員 | 不問 | 1,080 ~ 2,180 |
| (浜坂地域) | | | |
| アイガモの谷口 | 作業員 | 不問 | 960 |
| (株)ウィンラボ | 接客 | 不問 | 970 |
| (株)北兵庫 | 事務業務 | 不問 | 1,300 |
| | 運転手 | 不問 | 1,000 ~ 1,334 |
| グループホーム ありがとう | 介護員 | 70 以下 | 960 ~ 1,000 |
| さかい歯科医院 | 歯科衛生士 | 59 以下 | 1,100 ~ 1,600 |
| 杉本生花店 | 生花販売全般 | 59 以下 | 960 |
| (株)全功(パチンコ店) | 閉店時清掃 | 18 以上 | 1,106 |
| (株)但馬銀行 浜坂支店 | 銀行窓口業務 | 不問 | 960 ~ 1,000 |
| 浜坂・魚と屋 | 接客業務全般 | 64 以下 | 1,400 ~ 1,500 |
| | 守衛係 | 18 ~ 64 | 1,454 |
| | 客室業務全般 | 64 以下 | 1,200 ~ 1,400 |
| (株)ナカケー 白川店 | レジ係・販売員 | 59 以下 | 960 ~ 1,050 |
| | 事務職 | 59 以下 | 970 |
| | 配送員 | 59 以下 | 960 |
| 日本精機宝石工業(株) | 生産作業補助員 | 59 以下 | 960 ~ 980 |
| | 生産管理事務職 | 59 以下 | 960 ~ 980 |
| 特定非営利活動法人 にーず | 看護職 | 不問 | 1300 |
| | 介護職 | 70 以下 | 960 ~ 1,000 |
| 浜辺医院 | 看護師 | 不問 | 1,100 |
| フジッコ(株) 浜坂工場 | 製造職 | 不問 | 960 ~ 1,000 |
| フレッシュバザール 浜坂店 | 食品売場担当 | 不問 | 1,050 |
| | 鮮魚売場担当 | 不問 | 1,050 |
| (株)マル海渡辺水産 | 事務員 | 64 以下 | 960 ~ 1,200 |
| | 販売店員 | 64 以下 | 960 ~ 1,200 |
| (株)マルワ渡辺水産 | フロアスタッフ(土日祝のみ) | 64 以下 | 1,000 ~ 1,200 |
| | 水産物加工等(水産部) | 64 以下 | 1,050 ~ 1,150 |
| 森昌食品 | ゆばの加工 | 64 以下 | 960 ~ 1,400 |
| やまなか鉄工所 | 鉄工一般業・船舶修繕作業 | 20 以上 | 1,000 ~ 1,200 |
| La. Forchetta | 接客業務(急募) | 不問 | 960 ~ 1,060 |
| (温泉地域) | | | |
| (株)朝野家 | 清掃係 | 64 以下 | 960 |
| | お食事会場スタッフ | 不問 | 980 |
| | ご案内スタッフ | 不問 | 960 ~ 1,000 |
| | 電話オペレーター | 不問 | 960 |
| (株)井筒屋 | 客室片付け・準備スタッフ | 不問 | 960 |
| | バス運転手 | 不問 | 1,000 ~ 1,200 |
| 全但バス(株) | バス運転手 | 不問 | 1,000 ~ 1,200 |
| (株)但馬銀行 湯村支店 | 銀行窓口業務 | 不問 | 960 ~ 1,000 |
| 社会福祉法人 徳和会 | 介護職 | 不問 | 965 |
| | 看護師 | 不問 | 1,450 ~ 1,600 |
| 温泉・魚と屋 | 守衛係(急募) | 18 以上 | 1,142 |
| | 配膳・接客係 | 64 以下 | 1,300 |
| (株)ナカケー 湯村店 | レジ・接客業務 | 不問 | 960 ~ 1,050 |
| (同) ハートフル | 言語聴覚士 | 不問 | 1,300 ~ 1,800 |
| | 作業療法士 | 不問 | 1,300 ~ 1,800 |
| | 理学療法士 | 不問 | 1,300 ~ 1,800 |
| | 看護師 | 不問 | 1,300 ~ 1,800 |
| 湯快リゾート(株) 三好屋 | キッチンスタッフ(補助) | 不問 | 960 ~ 1,060 |
| | 売店スタッフ | 不問 | 960 |
| 湯泉の宿 ゆあむ | ナイトフロントスタッフ | 不問 | 1,000 ~ 1,375 |
| 湯村温泉 ゆめ春来 | レストランスタッフ | 不問 | 960 ~ 1,200 |
| 湯村温泉 とみや | フロアスタッフ | 不問 | 960 ~ 970 |
| | 客室業務全般 | 64 以下 | 1,000 ~ 1,400 |
| | ナイトスタッフ | 18 以上 | 1,100 ~ 1,142 |

サンシーホール浜坂では、ハローワークから定期的に求人情報が届き、閲覧ができます。

▼開館時間 午前8時30分~午後8時(※土・日・祝日は休館)

▼問合せ サンシーホール浜坂 TEL 82-1735

わがまち「新温泉」

くらしの情報

ご案内

八田コミュニティセンター特別展

おもしろ昆虫展

八田コミュニティセンター（おもしろ昆虫化石館）は今年で開館27年目を迎えます。今回は、コロナ禍で実施できなかった開館25周年記念事業として、県立人と自然の博物館（三田市）の協力のもと特別展を開催します。

▼とき

7月20日（木）～8月20日（日）

午前9時～午後4時30分

（最終日は午後3時まで）

※毎週月曜日は、休館日

▼内容 人と自然の博物館所蔵の国内外の昆虫標本のほか、人間サイズまで

拡大した大型の昆虫模型などを展示

▼入場料 無料

▼問合せ・ところ

八田コミュニティセンター

Tel 93-0888

特別企画「移動昆虫館」

▼とき 8月4日（金）、5日（土）

①午前10時～、②午前11時～、

③午後1時～、④午後2時～

※1日4回入替制。

▼ところ 八田コミュニティセンター

▼定員 各回25名（先着順）

▼内容 昆虫を実際に見て、触れて、遊ぶイベントです。対象は町内在住の子どもたちで、里帰り中の子どもでも参加可能です。

▼申込み 専用フォームからお申込みください。

▼問合せ NPO法人こどもとむしの会

Tel 080-3853-6483



第46回但馬美術展（巡回展）

今年で46回目を迎える「但馬美術展」は、但馬在住、または但馬で活動されている高校生以上の方々を対象に作品を募集し、但馬の芸術・文化の振興を目的とした展覧会で、その巡回展として応募作品の内入賞作品を浜坂先人記念館で展示します。

▼とき 8月12日（土）～30日（水）

午前9時～午後5時

※毎週木曜日は、休館日

▼入場料 無料

▼問合せ・ところ

浜坂先人記念館 Tel 82-4490

お知らせ

ひとりで悩みをかかえていませんか？
こころのケア相談

身体の不調が精神的な不調からきていることもあります。なんとなく元気が無い・不安や不眠が続く・家に閉じこもりがち・アルコールの問題など、こころの健康や認知症等について相談ができます。ご本人への対応など、ご家族からの相談もお受けしています。お気軽にご相談ください。相談は無料

で、秘密は厳守されます。（予約制）

▼とき 8月8日（火）

午後2時～4時

▼ところ 保健福祉センターすこやかくらに

▼担当 精神科医師、保健師

▼予約・問合せ

健康福祉課 健康推進係

Tel 99-2940

児童扶養手当現況届・
特別児童扶養手当所得状況届

児童扶養手当・特別児童扶養手当を継続して受給するためには、毎年、現況届・所得状況届の提出が必要です。届出により、8月以降の受給資格の有無、支給額が決定されます。受給者には案内書類を送付しますので、期限までに手続してください。

▼届出に必要なもの 案内送付時に

同封した書類、印鑑、手当証書

▼提出窓口 健康福祉課または

温泉総合支所地域振興課

▼提出期間

◇児童扶養手当現況届

8月1日（火）～31日（木）

◇特別児童扶養手当所得状況届

8月10日（木）～9月11日（月）

▼問合せ 健康福祉課 福祉係

Tel 82-5620

県民まちなみ緑化事業

～県民のみなさんが行う緑化活動を支援します！～

兵庫県では県民緑税を活用し、自治会等の住民団体や土地所有者（個人・法人）などが実施する植樹や芝生化などの緑化活動を支援しています。



▼対象事業

- ①一般緑化（植栽・生垣・修景）…公園・マンション・学校等での植樹、戸建て住宅・マンション等での生垣の設置、土石採取跡地・廃自動車置き場等での修景緑化
 - ②校園庭・ひろばの芝生化…校園庭や公園・グラウンド等の芝生化
 - ③駐車場の芝生化…商業施設・工場・マンション・事務所・公民館等の駐車場や月極駐車場の芝生化
 - ④建築物の屋上緑化・壁面緑化…商業施設・学校・病院・マンション・工場等の屋上緑化（芝生・植樹）や壁面緑化（基盤造成型、登はん・下垂型）
- ※ただし、法令等により緑化義務が課される部分については、補助対象になりません。

▼対象規模

- ◇住民団体等が実施する場合 対象事業①・②は 30㎡以上、③・④は 100㎡以上
- ◇個人、法人等が実施する場合 100㎡以上

▼対象地域

- ◇住民団体等が公共用地で実施する場合（対象事業①～③）
浜坂地域（全域／都市計画区域）、温泉地域（緑条例の「まちなみ区域」、「川とさとの区域」等）

◇個人、法人等が実施する場合

- 緑条例の「まちなみ区域」等
- ※公共用地には「公有地」のほか、自治会の所有する集会所・公民館の敷地等を含みます。
- ※校園庭（学校の校庭、幼稚園・保育園の園庭）の芝生化は町内全域を対象とします。

▼補助限度額等

- 対象事業①は最大 400 万円、②は最大 800 万円、③は最大 375 万円、④は最大 250 万円（登はん・下垂型は 75 万円）
- ※個人・法人が実施する場合は、対象経費の 1/2 以内（最大 250 万円まで）
- ※校園庭の芝生化は、ポップアップ式スプリンクラー等を整備する場合、最大 200 万円加算有

▼募集期限 11月30日（木）

▼問合せ

- 建設課 地域整備係 TEL 82-3115
- ※詳細については、
対象事業①・②…但馬県民局 豊岡土木事務所
まちづくり建築第2課 TEL (0796) 26-3757
対象事業③・④…兵庫県まちづくり部 都市政策課 緑化政策班 TEL (078) 362-3563
- ※県ホームページ (https://web.pref.hyogo.lg.jp/ks18/wd20_000000005.html) もご覧ください。

公立浜坂病院からのお知らせ

8月耳鼻咽喉科担当医表

公立浜坂病院 TEL 82-1611

| 月 日 | 医師名 | 専門分野 | 午後の休診 |
|-------------------|-------|----------|-------|
| 8月1日(火)～8月2日(水) | 竹林 宏記 | 鼻 | |
| 8月3日(木)～8月4日(金) | 阪上 雅史 | 耳 | |
| 8月8日(火)～8月10日(木) | 美内 慎也 | 耳 | |
| 8月15日(火)～8月18日(金) | 大田 重人 | 顔面神経・めまい | |
| 8月22日(火)～8月25日(金) | 都築 建三 | 鼻 | |
| 8月29日(火)～9月1日(金) | 寺田 友紀 | 腫瘍 | |



◆兵庫医科大学耳鼻咽喉科の先生方です。変更がある場合はご了承ください。

I N F O R M A T I O N

子育てランド（8月）

| | 浜坂子育て支援センター TEL82-4152 | 温泉子育て支援センター TEL92-1095 |
|--------|------------------------|------------------------|
| 利用時間 | 午前9時～11時30分、午後1時～3時 | |
| 日にち | 行事予定 | 午後 |
| 1日(火) | ぶんちゃんおはなしひろば(図書館) | なかよしひろば |
| 2日(水) | わくわくひろば | なかよしひろば |
| 3日(木) | わくわくひろば | 大きくなったかな? |
| 4日(金) | わくわくひろば | なかよしひろば |
| 7日(月) | わくわくひろば | なかよしひろば |
| 8日(火) | わくわくひろば | なかよしひろば |
| 9日(水) | わくわくひろば | お話の会「紙ふうせん」(午前11時～) |
| 10日(木) | わくわくひろば | なかよしひろば |
| 14日(月) | わくわくひろば(お盆) | 休 |
| 15日(火) | わくわくひろば(お盆) | お盆希望ひろば(要予約) |
| 16日(水) | わくわくひろば | なかよしひろば |
| 17日(木) | わくわくひろば | なかよしひろば |
| 18日(金) | わくわくひろば(水遊び終わり) | なかよしひろば |
| 21日(月) | わくわくひろば | なかよしひろば |
| 22日(火) | わくわくひろば | なかよしひろば |
| 23日(水) | わくわくひろば | お話の会「紙ふうせん」(午前11時～) |
| 24日(木) | わくわくひろば | なかよしひろば |
| 25日(金) | わくわくひろば | なかよしひろば |
| 28日(月) | わくわくひろば | なかよしひろば |
| 29日(火) | 親子ふれあい講座(要予約) | なかよしひろば |
| 30日(水) | わくわくひろば | なかよしひろば |
| 31日(木) | わくわくひろば | 休 |

※浜坂子育て支援センターの「わくわくひろば」、温泉子育て支援センターの「なかよしひろば」は未登録の方や妊婦の方にもご利用いただけます。

※登録は随時受け付けています。

※都合により日程を変更することがあります。



まちの子育てひろば（8月）

| ひろば名 | とき | ところ | 内容 | 申込期限 | 申込先 |
|-------------|---------------------|--------------------------|---------------|--------|-----------------------------|
| 諸寄まちの子育てひろば | 8日(火) 午前10時～ | 明星認定こども園 | 水遊び& 室内あそび | 申込不要 | 明星認定こども園 TEL 82-4831 |
| 大庭まちの子育てひろば | 23日(水) 午前10時～ | 大庭認定こども園 | ぶんちゃんのお話しポケット | 21日(月) | 大庭認定こども園 TEL 82-1239 |
| いちごくらぶ | 19日(土) 午前10時～ | 浜坂東小学校体育館2階 ミーティングルーム | キッズ体操 | 16日(水) | いちごくらぶ TEL 080-8525-5093 |
| 紙ふうせん | 9日・23日(水) 午前11時～ | 温泉子育て支援センター | 絵本の読み聞かせ | 申込不要 | 新温泉町社協地域福祉課 TEL 92-1866 |

年金相談を行います

日本年金機構豊岡年金事務所の職員が年金について相談に応じます(完全予約制)。年金加入、受給に関すること等、何でも気軽にご相談ください。

▼とき 9月12日(火)
午前10時～午後4時

▼ところ 浜坂多目的集会施設

▼予約・問合せ

日本年金機構 豊岡年金事務所
Tel (0796) 22-0948
(ナビダイヤル1番→ナビダイヤル2番)

「二十歳のつどい」について

令和6年新温泉町二十歳のつどいを次の日程で開催します。成人年齢が18歳に引き下げられました。本町では変わらず20歳を迎えられる皆さまを対象に式典を実施します。皆さまの参加をお待ちしています。

▼とき 令和6年1月7日(日)

▼ところ 夢ホール

▼内容 式典、記念撮影など

▼対象 平成15年4月2日から平成16年4月1日生まれで、本町に住所のある方もしくは本町出身の方

農業用大型トラクター技能講習会

兵庫県農業機械化協会主催で、令和5年度農業用大型トラクター技能講習会(加西会場)を実施します。

▼受講区分 大型特殊免許(農耕車に限る)

▼受講資格 普通自動車運転免許以上取得者

▼とき

◇講習 10月30日(月)～11月2日(木)のうち1日

※時間はいずれも午前9時～午後4時30分

◇試験 11月6日(月)～8日(水)、13日(月)、14日(火)のうち1日

※時間はいずれも午前9時50分～午後4時

▼ところ

◇講習 兵庫県立農林水産技術センター農業大学校
トラクター練習コース(加西市常吉町荒田1256-4)

◇試験 明石運転免許試験場(明石市荷山町1649-2)

▼受講料 45,000円

▼申込期限 8月24日(木)必着

※申込用紙は農林水産課にあります。

▼申込み・問合せ 農林水産課 Tel 82-5626

募集

加藤文太郎記念図書館

「じゅもAIプログラミング教室」

AI(人工知能)にじゃんけんを教えて、カメラを使ったじゃんけんゲームを作ってみよう。マウスを使ってプログラミングします。

▼とき 8月20日(日)

午後1時30分～3時

▼対象 町内在住の小学3～6年生、中学生

▼募集人数 5名

大人も楽しむ

「AIプログラミング教室」

「じゅもAIプログラミング教室」の内容に加え、AIにまつわるエピソードを紹介します。

▼とき 8月20日(日)

午前10時30分～正午

▼対象 町内在住の高校生以上

▼募集人数 5名

▼申込期限 8月16日(水)

▼ところ・問合せ

加藤文太郎記念図書館
Tel 82-5251

お盆の学校閉鎖について

教職員の業務改善の一環として毎年行っているお盆期間の小・中学校の閉鎖を今年度も次の日程で実施します。

▼期間 8月11日(金)～15日(火)

▼緊急の連絡が必要な場合 最寄りの医療機関、消防、警察、役場までご連絡をお願いします。

▼問合せ こども教育課 Tel 82-5627

実行委員会委員募集

二十歳のつどいを企画・運営してみませんか。

▼内容 9月から令和6年1月の間に6回程度の会議を開催

▼対象 右記の二十歳のつどい対象者で盛り上げようという意欲のある方

▼申込期限 9月8日(金)

▼申込み・問合せ

生涯教育課 Tel 82-5629
電子メール
shionsen.seizinsniki.ec@gmail.com

I N F O R M A T I O N

「もみじ」コンサート
参加者募集

明るい音楽・歌声響く町として、日頃学んでいるものを演奏し、歌い、発表することで、音楽活動を通して音楽に対する意識を高め、お互いの心の交流を図り感性を豊かにすることを目的に実施する「もみじコンサート」の参加者を募集します。

▼とき 11月18日(土)
午後1時30分～4時30分

芸術文化観光専門職大学
第2回 CAT教養講座

- ▼とき 8月20日(日)午前10時30分～正午
(午前10時受付開始)
- ▼ところ 芸術文化観光専門職大学(豊岡市山王町7-52)
- ▼講師 横山 剛氏(SRCグループ会長、Kiss FM KOBE 代表取締役社長)
- ▼内容 Kiss FM KOBE 代表取締役社長の横山剛氏が『情報を活用した地域活性化』をキーワードに、まちを楽しむ方法をマーケティングの視点からお話しします。
- ▼定員 50名程度
- ▼受講料 500円 ※当日現金支払いのみ
- ▼申込方法 申込フォームまたは電話 →
- ▼申込み・問合せ



芸術文化観光専門職大学 地域支援課
TEL(0796)34-8139

※来場者用の駐車場はありませんので、車でご来場の際は、豊岡駅前駐車場(有料)などをご利用ください。

※時間は変更になることがあります。

▼ところ 夢ホール

▼対象 町内の学校及び音楽愛好者、音楽サークル等

▼出演時間 約7分(移動時間を含む)

▼参加料 無料

▼申込方法 申込書を温泉公民館に提出

▼申込期限 8月25日(金)

▼申込み・問合せ 温泉公民館
TEL92-1870

第18回新温泉町
ナイター陸上記録会

▼とき

8月26日(土) 午後6時～

※受付は午後4時30分～5時30分

※雨天及びグラウンド不良の場合は翌日へ延期

▼ところ 健康公園グラウンド

▼参加資格 郡内在住・在勤の方

▼参加料(傷害保険料を含む)
◇小・中・高生 1人300円
◇一般 1人500円

▼申込期限 8月10日(木)

▼問合せ 新温泉町スポーツ協会
TEL82-4512

令和6年度採用
美方広域消防本部職員募集

▼職種・採用予定人数

消防吏員(消防士) 6名程度

▼受験資格 18歳～26歳の人

※受験資格等の詳細はお問い合わせください。

▼試験日 9月17日(日)

▼試験会場 浜坂多目的集会施設

▼受付期限 8月4日(金)

▼問合せ 美方広域消防本部管理課
TEL93-9010

令和5年度第2回
兵庫県警察官採用試験

▼採用予定人員

◇一般区分A(4年制大学の既卒者・

4年制大学を令和6年3月までに

卒業見込みの人)

男性30名・女性15名

一般区分B(A区分以外の人)

男性102名・女性15名

◇特別区分

サイバー捜査 4名

武道 4名

▼受付期限 8月18日(金)

▼申込方法

インターネット(電子申請)のみ

▼試験日 9月17日(日)

▼問合せ

兵庫県警察官採用センター

TEL0120-145-314

美方警察署 TEL82-0110

※受験資格等の詳細事項について

は、県警ホームページを参照。

<http://www.police.pref.hyogo.lg.jp>



ふれあいビーチサッカー教室・大会 開催！！

海、風、砂、磯の香り、音楽等を五感で感じ、はだしでボールを蹴る楽しさを体験しよう！

★と き 8月26日(土) 午前9時～
8月27日(日) 午前8時30分～
※教室は25日(金)、26日(土)、体験会は27日(日)



(昨年の大会の様子)

★ところ 浜坂県民サンビーチ特設会場

※新型コロナウイルスの感染状況によっては、急遽中止とする場合があります。ご了承ください。

●ふれあいビーチサッカー教室・体験会 参加者募集(当日受付可)

ビーチサッカー日本代表選手らを講師に、ビーチサッカーの基本を指導します。(25日、26日)
また、空きスペースで講師による巡回ビーチサッカー体験会を実施します。(27日のみ)

◇とき 8月25日(金) 午後4時30分～6時 (受付:午後4時～)
26日(土) 午前10時～午後4時 (受付:午前9時30分～)
※26日は3回に分けて実施します。

(体験会)27日(日) 午前10時～午後3時 (受付:午前9時30分～)

スポーツくじ



スポーツ振興くじ助成事業

●ふれあいビーチサッカー大会

| 日程 | クラス/参加チーム数(予定) | 対象 |
|----------|----------------|-------------------|
| 8月26日(土) | キッズ/6チーム | 幼稚園(こども園)年長～小学3年生 |
| | ジュニア/6チーム | 小学4～6年生 |
| | エンジョイ/6チーム | 楽しむことを目的に参加するチーム |
| 8月27日(日) | キッズ/6チーム | 幼稚園(こども園)年長～小学3年生 |
| | ジュニア/6チーム | 小学4～6年生 |
| | エンジョイ/6チーム | 楽しむことを目的に参加するチーム |

体調がすぐれない場合は、参加をお控えください。

一問合せー 大会事務局(生涯教育課内) TEL 82-5629

電子メール sanin_bsn@town.shinonsen.lg.jp

※申込方法等については新温泉町公式ウェブサイトに掲載します。



大会ボランティア
スタッフ募集

スタッフとして大会を盛り上げ、楽しみませんか?

同時開催 砂ASOBeach In しんおんせん (すなあそびーち)



- ◆と き 8月26日(土)、27日(日) 午前10時～午後3時
- ◆と ころ 浜坂県民サンビーチ
- ◆参加対象者 ビーチサッカー参加者と地域住民 ※大会にエントリーしていない方も参加可能
- ◆プログラム

| | | | | | |
|------------|-----------|------------|------------|-----------|-----------|
| 26日 (土) | ① ゴミ拾い | ② びーさん飛ばし | 27日 (日) | ① ゴミ拾い | ② フレスコボール |
| | ③ ○×クイズ | ④ フレスコボール | | ③ スラックライン | ④ ビーチテニス |
| | ⑤ スラックライン | ⑥ ビーチモルック等 | | ⑤ ビーチモルック | ⑥ スパイクボール |

- ◆主 催 新温泉町教育委員会
- ◆主 管 公益財団法人ブルーシーアンドグリーンランド財団

8月の各種相談

| | 日 | 時間 | 場所 | 問合せ |
|----------|--------|---------------------------------------|--------------------------|---|
| 行政相談 | 2日(水) | 午前9時～11時30分 | 町民センター | 総務課 総務係 TEL 82-3111 |
| | 16日(水) | | サンシーホール浜坂 | |
| 人権相談 | 2日(水) | 午前9時～11時30分 | 文化会館 | 総務課 総務係 TEL 82-3111 |
| | | | 町民センター | |
| 身障相談 | 16日(水) | 午後1時30分～3時30分 | 保健福祉センターすこやか～に | 健康福祉課 福祉係 TEL 82-5620 |
| 生活困窮相談 | 1日(火) | 午前10時～正午 | 保健福祉センターすこやか～に | 自立相談支援センターひょうご TEL 070-6548-8884 |
| | | 午後1時～3時 | サンシーホール浜坂 | |
| | 15日(火) | 午前10時～正午 | サンシーホール浜坂 | |
| | | 午後1時～3時 | 保健福祉センターすこやか～に | |
| こころのケア相談 | 8日(火) | 午後2時～4時 | 保健福祉センターすこやか～に | 健康福祉課 健康推進係 TEL 99-2940 |
| | | 精神科医師、保健師による無料相談 ※予約制 | | |
| 就労相談 | 3日(木) | 午後1時～5時 | サンシーホール浜坂 | 若者サポートステーション豊岡 TEL (0796)34-6333 |
| 起業相談 | 10日(木) | 午前9時～11時30分 | サンシーホール浜坂 | サンシーホール浜坂 TEL 82-1735 |
| | 24日(木) | ※予約制(相談日の2日前の午後5時までに予約) | | |
| 法律相談 | 19日(土) | 午後1時～4時 | 豊岡市民プラザ ※8月は町内での開催はありません | 兵庫県司法書士会但馬支部 TEL (0796)23-7817 ※相談会受付専用(平日のみ) |
| | | 司法書士による無料法律相談 ※予約制(相談日の2日前の午後5時までに予約) | | |
| 土地家屋相談 | 19日(土) | 午後1時30分～4時 | 豊岡市民プラザ | 兵庫県土地家屋調査士会但馬支部 TEL (0796)23-3860 |
| | | 土地家屋調査士による無料相談 ※予約制(相談日前日の午後5時までに予約) | | |

※相談場所が2会場あるものは、都合のよい会場(相談日)を利用ください。

8月の行事予定

| 日 | 時間 | 行事名 | 会場 | 担当課 |
|--------|----------|--------------------------|------------|-------|
| 3日(木) | 午前9時～ | 夏のジオ体験(石ころクラフト) | 山陰海岸ジオパーク館 | 商工観光課 |
| | 午前9時30分～ | 宇都野学園定例講座 | 浜坂多目的集会施設 | 生涯教育課 |
| 5日(土) | 午後1時30分～ | 人権を考えるつどい | 夢ホール | 生涯教育課 |
| 6日(日) | 午前8時30分～ | び～ちふえすた2023 | 浜坂県民サンビーチ | 生涯教育課 |
| | 午前10時～ | 夏休み但馬牛講座 | 県立但馬牧場公園 | 牧場公園課 |
| 10日(木) | 午後1時30分～ | 但馬牛映画観賞会 | 県立但馬牧場公園 | 牧場公園課 |
| | 午前8時～正午 | 浜坂温泉排泥 | 浜坂地区 | 上下水道課 |
| 20日(日) | 午前9時～ | 夏のジオ体験(石ころ採集) | 山陰海岸ジオパーク館 | 商工観光課 |
| | 午前10時～ | うどん打ち体験 | 県立但馬牧場公園 | 牧場公園課 |
| 21日(月) | 午前10時～ | 夏のジオ体験(化石レプリカ作り) | 山陰海岸ジオパーク館 | 商工観光課 |
| 23日(水) | 午前9時30分～ | とちのみ学園8月講座 | 夢ホール | 生涯教育課 |
| | 午後7時～ | 第3回人権講座 | 文化会館 | 生涯教育課 |
| 24日(木) | 午後7時30分～ | 湯村の火祭り | 湯村温泉街 | 商工観光課 |
| 26日(土) | 午前8時～ | 町消防団浜坂支団消防大会 | 浜坂漁協セリ場駐車場 | 町民安全課 |
| | 午前9時～ | ビーチサッカー FESTA 2023(～27日) | 浜坂県民サンビーチ | 生涯教育課 |
| | 午後6時～ | ナイター陸上記録会 | 健康公園グラウンド | 生涯教育課 |
| 27日(日) | 午後1時30分～ | 羊毛クラフト体験 | 県立但馬牧場公園 | 牧場公園課 |

まちのうごき

6月1日～6月30日届出分 (敬称略)
 (届出の際に申し出のあった方のみ掲載しています)

うぶごえ

| 住 所 | 氏 名 | 保護者 | 出生日 |
|-----|-----|-----|-----|
| | | | |

ご冥福をお祈りします

| 住 所 | 氏 名 | 年 齢 | 死亡日 |
|-----|-----|-----|-----|
| | | | |

ご結婚おめでとう

| 住 所 | 夫婦の氏名 | 届出日 |
|-----|-------|-----|
| | | |

●まちのうごき● 7月1日現在

| | 推計人口 | 住民基本 台帳人口 | 前月比 増 減 |
|----------|--------|--------------|------------|
| 総人口 (人) | 12,524 | 13,234 | (-14) |
| 男 (人) | 5,960 | 6,340 | (-12) |
| 女 (人) | 6,564 | 6,894 | (-2) |
| 世帯数 (世帯) | 4,884 | 5,593 | (-4) |

▼推計人口

直近の国勢調査の人口を基礎に、住民基本台帳の移動数を加減し、町内に居住していると推計される人口

▼住民基本台帳人口

住民基本台帳に届出により記録されている町民の数



町・県民税第2期 納期限 8月31日(木)

※口座振替でない方で納付書をお持ちでない方は、
 税務課で発行しますのでご連絡ください。

税務課 TEL 82-3113

マイナポイントの申込期限は

9月末 まで!

申込みはお早めをお願いします。

令和5年度「差別をなくし人権文化をすすめる」人権標語・ポスター審査結果

▼ポスターの部

優秀賞4点（応募総数 52 点）



ゆめっこ認定こども園 山下 華奈 さん



温泉小1年 中島 鈴菜 さん



浜坂北小6年 小林 永斗香 さん



浜坂中2年 山中 歌歩 さん

▼標語の部

優秀賞4点（応募総数 80 点）

たからもの ぼくのだいじな おともだち
 「だいじょうぶー」 いたみ・かなしみ 半分こ
 rainbow みんな同じじゃ つまらない
 スマホは置いて 目の前にいるわたしと 話そうよ
 夢が丘中PTA 長谷川 瑠美 さん
 照来小1年 長谷坂 爽介 さん
 照来小4年 岡田 笑 さん
 浜坂中2年 中村 悠空 さん

→6月10日に百歳を迎えられた
西村梅野さん

6月18日に百歳を迎えられた
本寿ことゑさん↓

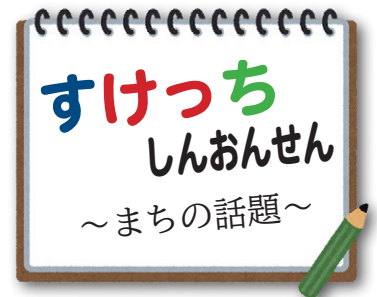

百歳おめでとう

町内で2名の方が百歳を迎えられ、それぞれの方に祝品と花束の贈呈を行いました。

6月10日に百歳を迎えられた西村梅野さん（歌長）は子どもが5人、孫が13人、ひ孫が21人いるそうで、13日には、入所している介護老人保健施設ささゆりに親族ら11人が駆けつけ、とてもにぎやかなお祝いとなりました。

本寿ことゑさん（竹田）は、趣味でグラウンドゴルフをよくしていたそうで、とてもお元気。長寿の秘訣を聞かれると、「周りの皆さんがいつも良くしてくれるおかげ」と笑顔で答えてくれました。





↑安全祈願式に園児も参加

↑浜坂県民サンビーチ

つぎつぎと海開き 夏本番！

6月22日、諸寄塩谷浜海水浴場で県内で最も早い海開きが行われました。

明星認定こども園の園児23名は神事を見守り、海水浴シーズン中の安全と盛況と一緒に祈願しました。神事後、園児たちは今年初めての海に入り、小雨の中でも元気に水遊びを楽しんでいました。

7月1日には居組海水浴場で、7月6日には浜坂県民サンビーチで海開きの神事が執り行われました。

浜坂県民サンビーチでも浜坂認定こども園の園児31名が海に入り、夏の訪れを満喫しました。

湯村温泉街の春来川に飛び石

7月2日、湯村温泉街に流れる春来川の兩岸を行き来できる飛び石がお披露目され、地元の小学生たちが渡り初めを行いました。

飛び石は2か所に設置され、旧湯村郵便局付近にはカジカガエルのモニュメントが並び、『カジカのお散歩石』と命名。また、薬師湯付近にはハート型の石が併設されており、映えスポットになることを願って『出愛の飛び石』と命名されました。



↑【出愛の飛び石】



↑お披露目後、一番最初に渡った小学生【カジカのお散歩石】

6年ぶりのふれあい旅

町民の親睦と鉄道の利用促進を図ることを目的に、「町民ふれあいの旅」を6年ぶりに実施し、29名が参加しました。

6月16日、17日の2日間で愛知県へ。NHK大河ドラマで人気の「どうする家康 岡崎大河ドラマ館」と岡崎城を訪れ、さらに国の天然記念物「竹島」を散策し、商売繁盛のご利益で有名な「豊川稻荷」にも参拝しました。移動手段として特急はまかぜを利用し、参加者の方から「久しぶりの乗車で満足」、「乗れて良かった」といった声をいただきました。2日間とも快晴に恵まれ、和気あいあいとした楽しい旅となりました。



↑「八丁味噌の郷」の味噌蔵を見学する参加者たち



【新温泉町ホームページ】



【Facebook】



【Instagram】

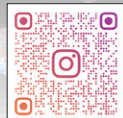

【YouTube】



【LINE】



【今月の野草】ノハナショウブ



編集・発行／新温泉町役場
(企画課)
ホームページ
電子メール

〒669-6792 兵庫県美方郡新温泉町浜坂2673-1
Tel (0796)82-3111(代) Fax (0796)82-3054
<https://www.town.shinonsen.hyogo.jp>
info@town.shinonsen.lg.jp

「広報しんおんせん」は、資源保護のため
古紙 100%の再生紙を使用し、環境に優し
いソイ(大豆油)インキで印刷しています。

