



↑ 2月5日、但馬牧場公園で「雪まつり」を開催。手作りの雪玉を転がす「雪だまコロコロゲーム」を楽しみました。【詳しくは 35 ページ】

3月号の主な内容

- 証明書コンビニ交付サービス開始 …… 2ページ
- 暮らしの情報 …… 24ページ
- すけっちしんおんせん …… 34ページ

3

新温泉町広報

— 令和5年3月号 —

vol. 210

マイナンバーカードで
便利になります!

3月8日(水)から

証明書コンビニ交付サービス が始まります。



マイナンバーカードを利用して「住民票の写し」や「印鑑登録証明書」などが全国のコンビニエンスストアなどに設置されているキオスク端末（マルチコピー機）で取得できるサービスが始まります。

早朝、夜間、休日でも 全国の各地で証明書を取得できますので、ぜひご利用ください。

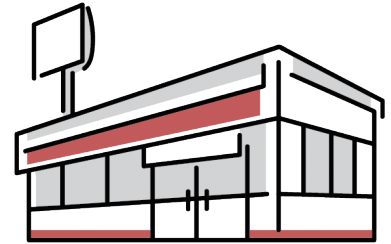

問合せ 総務課 TEL 8 2 - 3 1 1 1

● 取得できる証明書

証明書の種類	利用できる方・取得範囲など	手数料
住民票の写し	<ul style="list-style-type: none"> ・新温泉町に住民登録がある方 ・本人の同一世帯分のみ発行可能 ・住民票の除票は交付できません 	300円
住民票記載事項証明書	<ul style="list-style-type: none"> ・新温泉町に住民登録がある方 ・本人の同一世帯分のみ発行可能 	300円
印鑑登録証明書	<ul style="list-style-type: none"> ・新温泉町で印鑑登録をされている方 ・本人分のみ発行可能 	300円
戸籍の全部・個人事項証明書	<ul style="list-style-type: none"> ・新温泉町に本籍がある方 ・本人または同一戸籍の方の現在戸籍のみ発行可能 	450円
戸籍の附票の写し	<ul style="list-style-type: none"> ・新温泉町に本籍がある方 ・本人または同一戸籍の方の現在附票のみ発行可能 	300円
所得証明書 課税証明書	<ul style="list-style-type: none"> ・課税年度の1月1日および引き続き新温泉町に住民登録がある方 ・本人の最新年度分のみ発行可能 	300円

● 利用できる時間

午前6時30分～午後11時
(12月29日～1月3日を除く)
※メンテナンス等により、サービスを停止する場合がありますのでご了承ください。

● 利用できる店舗

ローソン、ファミリーマートなど全国の
コンビニエンスストア等
(全国約56,000店舗)
※利用可能店舗一覧はこちら →



● サービス利用の流れ

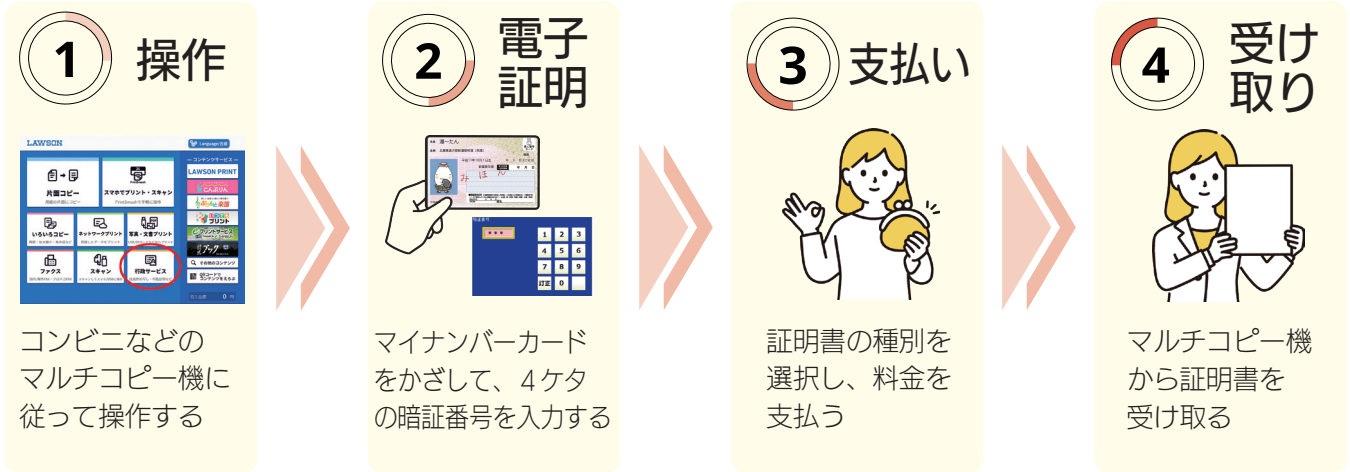

※マルチコピー機の
操作方法はこちら↓



<ローソン>



<ファミリーマート>

- ・ 4ケタの暗証番号を忘れた
- ・ 暗証番号を3回間違えてロックがかかった

そんなときはマイナンバーカードを持って役場窓口にお越しください！



サービスを利用するには マイナンバーカードが必要です！

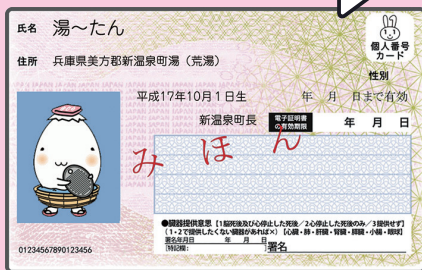

本サービスの利用にはマイナンバーカードが必要です。また、マイナンバーカードに利用者証明用電子証明書が搭載されている必要があります。

※住民基本台帳カードや通知カード、印鑑登録証では利用できません。

まだ持っていない方は
カードをつくりましょう！

● マイナンバーカードの申請方法

① 役場窓口で申請

顔写真は無料で撮影します。申請書の記入方法がわからなくても職員がサポートしますので、お気軽にお越しください。

② インターネットで申請

スマートフォンなどを使って、専用サイトから申請できます。
※専用サイトへは国から送付された交付申請書のQRコードからアクセスしてください。

③ ケータイショップで申請

au やドコモなどの携帯キャリアショップでマイナンバーカードの申請サポートを実施しています。

～あなたのもとに出向いてサポートします～ 出張受付サービス実施中！

町職員が出向いてマイナンバーカードの出張申請受付を行います。気軽にご相談ください。

詳しくは町ホームページをご参照ください。



－ 問合せ（マイナンバーカード申請に関すること） － 町民安全課 TEL 82-5621



消防団員募集中

一緒に地域を守るため、あなたの力が必要です

新温泉町消防団では、災害の発生に備え、地域防災の要となる消防団員を募集しています。

消防団は地域に密着した消防機関であり、**消防団員は本業を持ちながら、権限と責任を有する非常勤特別職の地方公務員です。**地域の中での予防消防を第一に、日常的に消防施設の点検や訓練を行っており、万一の災害時には、地域住民の生命・財産を守る重要な役割を果たしています。

地域の安全を守る重要な役割を担うためにお力添えいただき、ぜひ入団をお願いします。

問合せ 町民安全課 TEL 8 2 - 3 1 2 0

消防団の活動

「自分たちの町は自分たちで守る」という精神のもと、普段は自分の仕事を持ちながら、火災や自然災害等が発生したときに出勤します。

活動の基本は、日頃からの訓練、水利・機械・施設の点検、地域住民への指導等はもちろん、万が一の火災発生時の消火活動や風水害等の災害対応、警戒、捜索があります。

平常時の活動

- ・防火、防災訓練
- ・水利、機械、施設の点検
- ・防火指導・啓発活動

災害時の活動

- ・消火活動
- ・風水害等の警戒活動
- ・行方不明者の捜索



入団資格

18歳以上で、町内に居住または在勤する方で、心身ともに健全な方であれば、どなたでも入団することができます。

消防団員の報酬等

消防団員には「年額報酬」や出勤時の「費用弁償」が支給されます。

また、活動時の怪我等に対する「公務災害補償」、一定年数以上勤続した団員に支給される「退職報酬金」もあります。

消防団員を雇用する事業主様へお願い

各事業所に勤務している消防団員（従業員）の仕事中における火災（災害）出勤および消防訓練・行事への参加について、何卒ご理解とご配慮をいただき、消防団員が積極的に活動できるよう、ご協力のほどよろしくお願いいたします。

また、消防団入団希望の従業員がいらっしゃいましたら、入団促進について併せてご協力をお願いします。

第28回「前田純孝賞」学生短歌コンクール

入賞作品決定

▼問合せ 浜坂先人記念館 TEL 82-4490

次代を担う若者に、郷土の生んだ歌人・前田純孝を広く知っていただき、短歌に関心を持つてもらおうと、「前田純孝賞」学生短歌コンクールを行っています。今回は、全国各地から5111首（中高校生の部4536首、大学生の部575首）の応募がありました。前田純孝とゆかりのある佐佐木幸綱先生（「心の花」主宰・編集長）と佐佐木頼綱先生（「心の花」編集委員・「短歌往来」編集長）が最終選考を行い、入賞作品112点が決定しました。入賞作品のうち、前田純孝賞と町内の入賞作品を紹介します。（敬称略）

◆前田純孝賞

教わらなかつたことだけ上手くなるお洒落とゲームとヲタ活と嘘

早稲田大学三年 五十嵐 紀子

この一首、大学を皮肉ったのか、大学生である自分たちを皮肉ったのか、どちらとも読めます。たぶん両方なのでしょう。「ヲタ活」という新語もうまくとりいれて、現代の大学、大学生のダメな部分をあえてクローズアップしてみせた怪作と読みました。短歌は、自由詩とちがって、伝統詩です。西行でも、石川啄木でも、俵万智でもいい、少しは先輩の短歌を読んで下さい。（佐佐木 幸綱）

ペン一本言いたい言葉が多すぎてくしゃくしゃになった私の思い

大阪府立夕陽丘高等学校一年 廣岡 咲

思春期の気持ちの複雑さ、それを表現することの困難さを描いた一首です。初句「ペン一本」からは表現を試みる気迫が伝わってきます。下の句の「くしゃくしゃ」からは作者の混乱する感情が伝わってきました。景としては何度も鉛筆で書き、消しゴムで消して皺がついた原稿用紙を想像しました。言葉を尽くしても書き表せないものは多くあります。しかし、くしゃくしゃになる程の過程を経て、作品は思いを宿し、思いも成長してゆくのでしょう。（佐佐木 頼綱）

僕以外に世界に石投げるどぶんと音して後は静寂

山口県山口大学教育学部附属光中学校二年 熊本 笙太郎

自分以外に誰もいない水場で石を投げ、水音の後の静寂を描いている一首です。下の句「どぶんと音してあとは静寂」は字余りで、歌の言葉としても少し粗いのですが、作者の感じている寂寥感や孤独感を強く引き出しています。作者は石を投げながら存在していることの意味や価値といった大きな問に悩んでいるのかもしれないと感ずかれます。孤独を感じているのかもしれない。しかし同時に情熱や力強さも強く伝わってきました。（佐佐木 頼綱）

◆準前田純孝賞

風のようにたすきをつなぐあの子供次の子供は追いかぜのよう

浜坂中学校三年 清水 瑛次

◆選者賞

子どもらの声ひびきたる夏祭りちようちゃんの灯が夜空にゆれる

夢が丘中学校二年 福井 琉香

◆新温泉町長賞

よっこらせせっこらせせっこらよっこいしよみるたびちぢむ祖母の背中

浜坂高等学校三年 田中 遙斗

一直線得点めざしすべりこむ土ぼこり舞う夏のグラウンド

夢が丘中学校二年 山本 悠陽

◆新温泉町教育長賞

授業中耳をすませばカタカタおどるシャーペンとおてんばなイス

浜坂中学校三年 正田 花帆

一音に込めた思いを奏でては心が躍るホール揺らして

夢が丘中学校二年 長谷川 栞帆

◆佳作

貴方にねふまれるアリにもしつとする貴方の顔見れず足元を見る私 浜坂高等学校二年 宮本 望愛
かじかむ手スコップを握り雪をかくこぼれたぐちも雪にうもれた 浜坂中学校三年 濱田 琉士
バラバラのピースを一つに組み合わせずパズルはどこか僕らに似てる 浜坂中学校三年 松岡 沙希

（※全入賞作品は町ホームページでご覧いただけます。）



前田純孝（翠溪）
（1880～1911）

諸寄生まれ。東京高等師範学校時代、機関誌「明星」に作品を発表し、与謝野鉄幹や晶子らと共に活動。生涯二千首にも及ぶ短歌を遺し、「東の啄木、西の翠溪」と並び称されている。詩や童謡の作詞、作曲なども手がけた。

前田純孝賞入賞作品展

▼とき

3月18日（土）～5月24日（水）

午前9時～午後5時

※毎週木曜日は休館日（5月4日）

（木・祝）は開館し、8日（月）は休館

▼ところ

浜坂先人記念館以命亭

▼内容

入賞作品を本人の手書き等で表現したものを展示

『新温泉町子育て世帯に対する生活応援給付金』の申請手続きはお済みですか？

物価高騰の影響が長期化する中、子育て世帯の生活を支援するため、町単独事業で児童一人あたり2万円の「子育て世帯に対する生活応援給付金」の支給を開始しています。

児童手当の受給者の方（公務員以外）へは、すでにプッシュ型で支給しています。申請が必要な方（高校生のみを養育している方、公務員の方等）へは12月上旬に案内を送付していますので、申請を行っていない方はご確認ください。

申請期限
3月31日

※3月生まれは4月17日

申請・問合せ 健康福祉課 福祉係 TEL 82-5620

▼対象者（児童または保護者等が令和4年9月30日時点で町内に住所を有する方）

①令和4年9月分の児童手当（9月中に出生した児童に係る児童手当を含む）支給対象児童の保護者等（公務員以外）

→申請不要（プッシュ型）※支給済

②令和4年9月30日時点で、平成19年4月2日以降に出生した児童を養育する児童手当法施行令（昭和46年政令第281号）第7条に規定する額以上の収入がある方および高校生相当年齢の児童を養育する保護者

③所属庁から令和4年9月分の児童手当を受給している公務員

④令和5年3月31日までに出生した児童の保護者

→②～④の方は申請が必要です。

※未申請の方は、申請をお願いします。

※令和4年9月30日時点で児童の住民票が町内にない方は、お問い合わせください。

▼申請期限

令和5年3月31日（金）

（3月生まれの新生児は4月17日（月））

『新温泉町肥料高騰対策支援交付金』の申請手続きはお済みですか？

本町では、肥料価格の高騰により、農業経営に影響を受けている農業者等に対して、農業経営への影響緩和を図ることを目的として、「肥料高騰対策支援交付金」を交付します。申請期限が迫っています。対象となる方は必要書類を添付して申請書兼請求書を提出してください。

申請期限
3月31日

申請・問合せ 農林水産課 TEL 82-5626

▼対象者

次のすべてに該当する方

①町内で営農する農業者、法人または集落営農組織
②生産した農産物（水稻、野菜、果樹、花など）の販売を行っている方
③交付金交付後も引き続き農産物の生産を継続する意思がある方

▼対象経費

令和4年7月1日から令和5年3月15日までの期間に購入した（支払が完了した）肥料の購入費用の15%を交付金として交付します（1,000円未満切り捨て）。

※肥料の購入費用が4万円未満の場合は対象外です。

※申請は1回限りで、上限は50万円です。

▼提出書類

次のすべてを提出してください。

①交付申請書兼請求書

※農林水産課、温泉総合支所、町内のJA営農センター 窓口に設置しています。

②肥料の購入費用が証明できる書類（領収書の写しなど）

③農産物を販売していることが分かる書類（出荷伝票など）

④通帳の写し（通帳表紙裏の口座番号・名義等が記載されているページ）

▼その他

・交付金は税務申告の対象となります。

・国の肥料対策事業を活用される方は、国事業の金額調整が必要となる場合があります。

▼申請期限

令和5年3月31日（金）

次の予防接種には期限がありますので、特に注意してください！

問合せ 健康福祉課 健康推進係 TEL 99-2940

風しんの抗体検査および予防接種

昭和37年4月2日から昭和54年4月1日の間に生まれた男性を対象に、クーポン券を使って、風しんの抗体検査および予防接種を受ける機会を提供しています。

風しんは、感染者の飛まつなどによって他の人にうつる、感染力が非常に強い感染症です。あなた自身と周りの人を守るために（妊婦中に風しんに感染すると、赤ちゃんに先天性心疾患・白内障・難聴等がみられることがあります）、お持ちのクーポン券にて抗体検査をお願いします。あなた自身と周りの人を守るために風しんに対する抵抗力を確認・獲得しましょう。

※町のクーポン券を使って検査を受けたことがある方は、対象になりません。転入された方も対象になりますが、以前お住まいの自治体で検査や予防接種を受けた方は対象になりません。

※対象となる方には令和4年4月にクーポン券を配布し、案内しています。

【抗体検査・予防接種の留意事項】

- ・抗体検査は、町ぐるみ健診や職場の健診でも受けられる場合がありますので、職場の担当者へご確認ください。
- ・抗体検査の結果、「抗体なし」と判定された方は、予防接種を受けてください。
- ・抗体検査、予防接種は、本事業に参加している全国の医療機関で受けることができますので、厚生労働省のホームページをご覧ください。
- ・クーポン券をお持ちの方が転出された場合、新温泉町が発行したクーポン券は使用できませんので、転入先の自治体予防接種担当部署にてクーポン券の発行を受けてください。
- ・クーポン券の発行を受けていない（転入等の関係でお手元に新温泉町のクーポン券が届いていない）対象者で、抗体検査を希望する方は、お問い合わせください。
- ・クーポン券を紛失された方は、再発行しますので、お問い合わせください。

お子さんの予防接種はお済みですか？

定期予防接種には対象年齢があります。下記の予防接種は接種期限が迫っています。お子さまの予防接種歴を今一度ご確認ください、受けていない場合は早めに受けましょう。予診票を紛失された方は、お問い合わせください。

①麻しん・風しん混合（MR）ワクチン（2期）

◇対象 就学1年前に該当する方
（平成28年4月2日～平成29年4月1日生）

◇接種期限・回数

3月31日（金）・1回

②二種混合（破傷風ジフテリアトキソイド）

◇対象 小学6年生
（平成22年4月2日～平成23年4月1日生）

◇接種期限・回数

3月31日（金）・1回

③日本脳炎ワクチン

◇接種時期・回数

- ・1期 7歳半までに3回
（標準的接種時期：3歳ごろ2回、4歳ごろ1回）
- ・2期 13歳までに1回
（標準的接種時期：9歳ごろ）

▼日本脳炎予防接種の経過措置

日本脳炎ワクチンは積極的勧奨を控えていた時期がありますので、新ワクチンになってから経過措置制度が設けられています。

◇対象 平成19年4月1日以前に生まれた満20歳未満の方



兵庫県議会議員選挙が行われます

告示日 3月31日(金)

投票日 4月9日(日)

投票日に投票所へ行くことができない方は、事前に投票することができます。

◎期日前投票制度（仕事、レジャーなどで投票日に投票所に行けない方）

- ◇期 間 4月1日(土)～8日(土)
- ◇時 間 午前8時30分～午後8時
- ◇場 所 浜坂多目的集会施設、新温泉町民センター

◎不在者投票制度（指定病院等に入院、学生等で町外に居住している方）

- ◇入院先の病院、施設または居住先の選挙管理委員会で投票ができます。
- ◇事前に新温泉町選挙管理委員会に投票用紙を請求する必要があります。

◎郵便等による不在者投票制度

- (身体障害者手帳、戦傷病者手帳、介護保険被保険者証の交付を受けており、障がい等の状態が一定以上である方)
- ◇自宅で投票ができます。
 - ◇事前に「郵便等投票証明書」の交付を受ける必要があります。



期日前投票立会人（35歳以下）の募集

若年層を中心とする皆さんに、選挙に対する関心をより一層もっていただくため、期日前投票所の投票立会人（35歳以下）を募集します。

選挙制度に関する知識は特に必要ありませんので、お気軽にご応募ください。

- ◆応募資格 新温泉町在住の35歳以下の有権者（新温泉町の選挙人名簿に登録されている方）
- ◆職務内容 投票所において、選挙の投票が公正に行われるよう立ち会います。
- ◆従事日時 4月1日(土)～8日(土)の間の1日または複数日
午前8時30分～午後8時
- ◆場 所 浜坂多目的集会施設または新温泉町民センター
- ◆報 酬 日額9,600円 ※所得税の源泉徴収をします。
- ◆応募方法 申込書に記入の上、3月3日(金)午後5時までに新温泉町選挙管理委員会に持参、ファックス、郵送または電子メールで提出してください。

※申込書は町ホームページからダウンロードできます。

※同一日に複数の申込みがあった場合は、抽選とさせていただきます。

大事な投票、忘れずに!



－問合せ－

新温泉町選挙管理委員会（総務課 総務係）

〒669-6792 新温泉町浜坂2673-1

TEL 82-3111 Fax 82-3054 E-mail soumu@town.shinonsen.lg.jp



こちら町長室

(2月9日執筆)

◆女性の意見をまちづくりに生かす

現在、新温泉町は第4次男女共同参画社会プランを計画・実施しています。令和4年度から令和8年度まで5年間の計画です。目標は、「誰もが共に生き生きと暮らせる社会をめざして」です。

かつて日本の社会では、「男尊女卑」という言葉があり、女性の権利が認められない時代が続きました。女性の選挙権(参政权)が認められたのは昭和20年で、昭和21年4月10日戦後初の衆議院選挙で39名の女性国会議員が誕生しました。

◆女性議員の比率

現在、国会議員の女性比率は衆議院で約10%、参議院で約20%です。兵庫県での県議会議員と市町議員を含めた女性議員比率は平均約17%で、ゼロの市も2市あります。驚くことに小野市と播磨町は40%を超えています。

実は、政策に影響を与えるためには最低3割の女性議員が必要と言われています。新温泉町議会は16人の内、女性議員は2人で割合は12・5%で県の平均より低くなっています。

◆委員会・審議会

新温泉町には、農業委員会などの委員会・審議会・協議会が67あります。委員の総数は746人で、その内女性は168人で比率22・5%です。女性委員が一人もいない委員会は12あり、比率は18%です。女性比率が50%を超え

る委員会は6つあり、最も比率が高いのは、

①介護認定審査会で、14人中9人が女性で64%を占めています。次に、②障害支援区分認定審査会、③図書館協議会、④子ども子育て会議、⑤健康づくり推進協議会、⑥教育委員会委員となっており、介護、障がい、子育て、健康関連が多くなっています。

◆区長・町内会長

町内には区長が60人、町内会長は55人で合計115人です。その内女性は町内会長が2人だけです。区長・町内会長は地域に最も密着した立場にあり、地区の様々な課題解決のため、地区をまとめ合意形成や要望を提出するなど、行政との橋渡し役としてまちづくりにとって大変重要な役割を果たしています。しかし、現状は女性がわずか2人で、女性の意見をまちづくりに生かすことは大変難しい状況です。

◆意思決定の場

新温泉町は人権宣言の町として、もっともっと住みやすい町を目指さなければなりません。町の様々なことを決定する場に、日々の生活に最も身近な女性の意見を町の意味決定の場に反映し、今の男性中心の在り方を見直しなければならない時代になっています。

新温泉町長 西村銀三

※「こちら町長室」の動画(CA TV版)は、町ホームページの『町長の部屋』こちら町長室でご覧いただけます。



消費生活センターからのお知らせ

原状回復費用って？

◆Iさん(40代・女性)

20歳の娘が、2年間居住した賃貸マンションを退去した後に、貸主からハウスクリーニング費用やクロス・天井の張替え費用等で13万円の原状回復費用を請求された。契約時の敷金礼金はなく、契約書に原状回復費用に関する特約もなかった。タバコなど吸わずベットも飼っていない。高額な請求に納得がいかない。

■原状回復のガイドライン？

国土交通省の定める「原状回復をめぐるトラブルとガイドライン」では、年月の経過による変化や普通に使用していたにもかかわらずついてしまったキズは、借主が負担する必要はないとされています。また、通常の使用方法を超える使い方によって生じたものは借主の負担とされています。

納得のできない点は貸主側に十分な説明を求め、貸主と費用負担について話し合みましょう。

■写真などを撮っておきましょう！

入退去時は、できる限り貸主や仲介業者などと一緒に部屋の現状を確

認し、内容をメモに残したり、写真を撮ったり、証拠となる記録を残すようにしましょう。

■負担額の注意点

契約前の段階で、修理代等の負担がどのようになっているかを確認することが大切です。入居時に支払ったお金は退去時に返ってくるのか、また、入居時に支払っていないければ退去時に請求されることがあるのか、入居中にどのようなことが起これば追加で請求されるのか等を明確にして置く必要があります。必ず、契約書や特約の確認をしましょう。



困ったときは、すぐにご相談ください。相談は無料で、秘密は厳守します。情報もお寄せください。

◎新温泉町消費生活センター

(町民センター内)

▽相談受付 月～金曜日

(祝日、年末年始を除く)

▽連絡先 TEL 92-2070 (直通)

新温泉町文化会館だより

問合せ 新温泉町文化会館 TEL 82-3328

令和5年度 教室講座生募集!!

文化会館では、教養文化の向上と講座生相互の交流を目的とした各教室を次のとおり開講します。
初心者の方も大歓迎です。お気軽にお申込みください。

教室名	開催日	開催時間	第1回開催日	募集人数	講師
着付	毎月第2火・水曜日 (年間6回)	(第2火曜日) 午後7時～9時 (第2水曜日) 午後1時30分～3時30分	4月11日(火)	8名	岩本啓子さん
生花	毎月第3火曜日 (年間12回)	午後7時～9時	4月18日(火)	10名	中家亜希さん (小原流1級家元教授)
茶道	毎月第4土曜日 (年間12回)	午後6時30分～9時	4月22日(土)	10名	乙野志信さん (茶道裏千家教授)
料理	毎月第2日曜日 (年間12回)	午後2時～4時	4月9日(日)	12名	岸本美津子さん
焙煎珈琲	毎月第2火曜日 (年間12回)	午後1時30分～3時30分	4月11日(火)	12名	NPO法人「一杯のコーヒーから地球が見える」 インストラクター 太田昭宏さん
つまみ細工	毎月第2・4日曜日 (年間12回)	午後1時30分～3時30分	4月9日(日)	10名	野田依子さん

※会場はすべて文化会館です。

※開催日・時間等は予定です。各教室の年間開催予定日は、
開講式での打合せで決定しますので、必ず出席をお願いします。

▼受講料 無料(教材費等は教室ごとに受講者の実費負担)

▼申込方法 下記の受講申込書に必要事項を記入し、文化会館へ
提出してください。

▼申込期限 3月17日(金)※募集人数に達した時点で受付終了

◎開講式

◇とき 4月7日(金)
午後7時～

◇ところ 文化会館 2階大会議室

◇内容 開講行事、人権啓発DVD
視聴、各教室打合せなど

< き り と り >

令和5年度 文化会館教室受講申込書

ふりがな 氏名	住所				
		〒 ー 新温泉町 (地区・町内名:)			
電話番号	ー				
教室の区分 ※受講を希望する教室に○印をつけてください(複数可)					
着付	生花	茶道	料理	焙煎珈琲	つまみ細工
ご要望・ご意見					

新温泉町立高齢者大学「宇都野学園」

— 令和5年度 学園生募集 —

高齢者の皆さまが楽しく学びながら、趣味・教養を高め、生きがいのある生活を創造していただくことを目的に、町立高齢者大学を開設しています。
皆さまも高齢者大学で学び、仲間とのふれあいを深めてください。

「宇都野学園」 (開設場所：浜坂多目的集会施設)

受講料無料！！

※ただし、自治会費、
教材費は個人負担です。

●学習年限

本科生4年間、大学院生2年間

●入園資格

満60歳以上で町内在住の方
(温泉地域在住の方も入園できます)

※大学院生は、宇都野学園本科を修了された人に
限ります。

●学習内容

※コロナの感染拡大状況等により、内容と回数が
変更になる場合があります。

(1) 講座等 (アとイは同じ日に実施します)

ア. 一般教養講座 (年7回、午前)

政治、経済、文化、社会等に関する講演他

イ. 専門講座 (年7回、午後)

※3講座 (人数により変更の場合あり)

- ①書道 (かな文字の練習など)
- ②郷土史・園芸 (郷土の歴史、野菜づくりなど)
- ③健康福祉 (健康体操、福祉学習、食育など)

ウ. 大学院講座 (年3回)

上記アとイの他、大学院講座を受講します。

エ. 体験学習

遠足、運動会、修学旅行、学園祭など

令和5年度入園式並びに開講式 (予定)

- とき 4月20日(木) 午前9時30分～
- ところ 浜坂多目的集会施設

(2) クラブ活動 (自治会自主活動)

- ①グラウンドゴルフ (週2回)
- ②音楽 (コーラス) (月2回)
- ③フラダンス (月2回)
- ④歌謡 (カラオケ) (月2回)
- ⑤手芸 (月2回)

●申込期限 3月20日(月) まで

●申込方法 申込書に必要事項を記入の上、
浜坂公民館に提出してください。
※郵送でも可

— 問合せ —

町立高齢者大学「宇都野学園」事務局 (浜坂公民館内)
TEL 82-4339

----- 切り取り線 -----

令和5年度町立高齢者大学「宇都野学園」入園申込書

住所	新温泉町 (町内会名：)	番地	専門講座	第1希望： 書道 郷土史・園芸 健康福祉 第2希望： 書道 郷土史・園芸 健康福祉 ※希望の講座を○で囲んでください。 ※必ず第2希望まで記入してください。
(ふりがな) 氏名				
生年月日	大・昭 年 月 日	クラブ活動 (希望者のみ)	① グラウンドゴルフ ② 音楽 (コーラス) ③ フラダンス ④ 歌謡 (カラオケ) ⑤ 手芸 ※希望のクラブを○で囲んでください。(重複可)	
電話番号	() —			

※個人情報は、学園運営以外には使用しません。

新温泉町立高齢者大学「とちのみ学園」

— 令和5年度 学園生募集 —

高齢者の皆さまが楽しく学びながら、趣味・教養を高め、生きがいのある生活を創造していただくことを目的に、町立高齢者大学を開設しています。
皆さまも高齢者大学で学び、仲間とのふれあいを深めてください。

「とちのみ学園」

(開設場所：夢ホール)

受講料無料！！

※ただし、自治会費、
教材費は個人負担です。

●学習年限

2年（3年日以降は研修生となります）

●入園資格

満60歳以上で町内在住の方
(浜坂地域在住の方も入園できます)

●学習内容

※コロナの感染拡大状況等により、内容と回数が変更になる場合があります。

(1) 講座等（アとイは同じ日に開催します）

ア. 一般教養講座（年7回、午前）

講演、歌、レクリエーションなど

※一般教養講座は学園生以外の方でも自由に
聴講できます。

イ. 専門講座（年7回、午後）

※6講座（申込者が5名以上で開設します。）

①健康（健康、体操、福祉など）

②書道（かな文字、漢字など）

③歴史（郷土の歴史、偉人など）

④健康料理（栄養士監修の料理）

⑤歌笑（歌と体の体操）

⑥スマホ（スマートフォンの知識、使い方）

ウ. 体験学習

遠足、運動会、修学旅行、学園祭など

令和5年度入園式並びに開講式（予定）

●とき 4月19日（水）午前9時30分～

●ところ 夢ホール

(2) クラブ活動（自治会自主活動）

①カラオケ（月2回）

②茶道（月2回）

③パソコン（月2回）

④グラウンドゴルフ（月2回）

⑤3B体操（月2回）

●申込期限 3月27日（月）まで

●申込方法 申込書に必要事項を記入の上、
温泉公民館あて提出してください。
※これまで受講していた方も改めて
申込書を提出してください。

※専門講座は5名以上の申込みがない場合は、他の講座に変更していただく場合があります。

—問合せ—

町立高齢者大学「とちのみ学園」事務局(温泉公民館内)
TEL 92-1870

----- 切り取り線 -----

令和5年度町立高齢者大学「とちのみ学園」入園申込書

学 年	① 新入生 ③ 研修() 回生	② 2年生 ④ 修士	専門講座	① 健康 ④ 健康料理	② 書道 ⑤ 歌笑	③ 歴史 ⑥ スマホ
住 所	新温泉町	番地		※専門講座は必ず1つ選んで○で囲んでください。 ※専門講座は申込者が5名以上で開設します。		
(ふりがな) 氏 名			クラブ 活 動 (希望者のみ)	① カラオケ	② 茶道	
生年月日	大・昭	年 月 日		③ パソコン	④ グラウンドゴルフ	
電話番号	()	—		⑤ 3B体操	※希望のクラブを○で囲んでください。	

※個人情報は、学園運営以外には使用しません。

「まちづくりアイデアはがき」 皆さまの声にお答えします

住民の参画と協働によるまちづくりを実践するため、皆さまからまちづくりに対するアイデアを募集しています。1名の方からアイデアをいただいたので紹介します。

男女記載欄を工夫してはどうか

近年、多様性と言われるようになって、企業のアンケート等で、性別を選択する欄に(男)・(女)だけではなく(どちらでもない)が多くなつたように思います。アイデアはがきに男女の記入欄がありますが、「人権の町」としてはLGBTQの方に配慮が必要なのではないでしょうか。

(29歳 男性)

貴重なご意見ありがとうございます。本町は「人権の町」として、庁舎内でも職員研修を実施し、職員の人権意識の向上にも取り組んでおりますが、まちづくりアイデアはがきの男女記載欄に対する工夫が不足していたことは否めません。今回、まちづくりアイデアはがきで必要する基

礎データとしては、性別は不要と判断し、男女記入欄を削除しています。

今後も広報や、各種SNS等における表記や、入力項目についても人権に配慮し、改善を図っていきたいと考えております。

(企画課長 水田賢治)

「夢ホールステージオペレーター (アナウンス) 養成講座」講座生募集

温泉公民館では夢ホールの舞台イベントを支えるスタッフを養成する「夢ホールステージオペレーター養成講座」の講座生を募集します。今回はアナウンス部門に絞った講座ですので、興味のある方は是非ご参加ください。

- 【第1回】 2月27日(月)
開講式+アナウンス講座①
- 【第2回】 2月28日(火)
アナウンス講座②
- 【第3回】 3月8日(水)
アナウンス講座③+修了検定

- ▼講義時間 午後7時30分～午後9時30分
- ▼ところ ①②は町民センター
③新温泉町夢ホール(新温泉町湯)
- ▼応募資格 高校生以上
- ▼募集期間 2月27日(月)正午まで
- ▼応募方法 電話にて温泉公民館へお申し込みください。
- ▼参加費 無料
- ▼講師 夢ホールステージオペレータークラブ
- ▼応募先・問合せ 温泉公民館 Tel92-1870

「まちづくり アイデア はがき」

■町への提案を書いてください。

広報紙に掲載する場合は、氏名を載せてよい・とく名を希望
(どちらかを○で囲ってください)

新温泉町ケーブルテレビジョン整備事業の 住民説明会を開催します。

平成 17 年 4 月にサービス提供を開始し、温泉地域の皆様にご利用いただいていた公設公営のケーブルテレビ事業「夢ネット」は、令和 3 年にケーブルテレビジョン整備検討委員会の報告を受けて「民間事業者と連携した整備運営」へと向かうことになりました。昨年 10 月、新温泉町ケーブルテレビジョン整備事業にかかる公募型プロポーザルの審査会を経て、西日本電信電話株式会社兵庫支店（神戸市中央区）と事業を進めていくこととなりました。

ケーブルテレビジョン整備事業の経緯と工事計画等についての住民説明会を下記のとおり開催しますので是非ご参加ください。

なお、ご都合の悪い方のために後日ケーブルテレビで住民説明会の内容を放送します。

- ▼と き
 - 2月28日(火) 午後7時～8時 主に温泉地域にお住まいの方
 - 3月1日(水) 午後7時～8時 主に照来地域にお住まいの方
 - 3月2日(木) 午後7時～8時 主に八田地域にお住まいの方
- ※参加対象者が多いため、地域ごとに区分していますが、いずれの日程で
ご参加いただいてもかまいません
- ▼ところ 夢ホール
- ▼内 容 ケーブルテレビ事業の経緯、工事計画、サービスの概要、質疑応答
- ▼問合せ 企画課広報情報係 82-5624
地域振興課ケーブルテレビ係 99-2080

▼問合せ 企画課 広報情報係
TEL 82-5624

※いただいたアイデアは奇数月にその回答とあわせて本誌で紹介いたします。掲載は一人につき年2回まで（内容によっては個別にお答えする場合があります）、3回目以降は個別にお答えします。ご提案いただいた文章は、編集の都合で一部修正することがありますので、あらかじめご了承ください。

住民の参画と協働によるまちづくりを実践するため、皆さまからまちづくりに対するアイデアを募集しています。

皆さまの声を
お寄せください
まちづくりアイデアはがき

料金受取人払郵便

6 6 9 - 6 7 9 0



差出有効期間
令和6年3月
10日まで
(切手を貼らずに
出してください)

新温泉町浜坂 2673-1

新温泉町役場企画課

「まちづくり アイデア はがき」係行



■住 所		
新温泉町		
電話		-
■氏 名 (ふりがな)	年 齢	歳

※個人情報、「まちづくりアイデアはがき」の目的以外には使用しません。
※住所、氏名等の記載のないはがきへの回答はできませんのでご了承ください。

▼問合せ 企画課 広報情報係
TEL 82-5624

※緊急時や、広く周知が必要な事案については、友だち登録している方全員にプッシュ通知することがあります。

受信設定で、自分の知りたい情報を選択することができ、生活が便利になります。

町公式 LINE を友だち登録してください

例えば、自分の地区のゴミ（燃やすごみ、ペットボトル等を選択）にチエックを入れると、当日の朝（午前6時～6時30分）にお知らせします。

防災情報にチエックを入れると、町提供の情報のほか、ひょうご防災ネットから「地震情報」「津波注意報・警報」「気象警報」「土砂災害警戒情報」「記録的短時間大雨情報の情報提供を受けてお知らせします。

ケーブルテレビ制作番組の インターネット配信



—問合せ— 地域振興課ケーブルテレビ係 TEL99-2080

令和5年1月制作分



※パソコンからは、町ホームページ内の「ビデオライブラリー」で視聴いただけます。

3月は「自殺対策強化月間」です

自殺対策基本法では、月間自殺者数の最も多い3月を「自殺強化月間」と定め、国や県、市町村などが連携し、「誰も自殺に追い込まれることのない社会」の実現に向け、自殺予防のための取組（相談事業や啓発活動などの強化）を実施しています。

▼町の主な取組

- ◇本庁、温泉総合支所、すこやか～にの窓口で、相談先を掲載した「おまもり」グッズなどを展示
- ◇加藤文太郎記念図書館で、「こころ」をテーマにした関連書籍などを展示

自殺の背景・原因には、身体やこころの病気などの「健康問題」、多重債務などの「経済・生活問題」、いじめなどの「学校問題」、長時間労働などの「勤務問題」など様々な要因があります。自殺は、様々な要因が複雑に関係しており、その多くが追いこまれた末の死といえます。これらの問題は、決して特別なものではなく、誰でも起こりうるものです。つらい、逃げたいと思ったら、一人で悩まず相談してみませんか？

問合せ 健康福祉課 健康推進係 TEL99-2940

～相談窓口～

● 新温泉町「こころのケア相談窓口」（予約制）

（保健福祉センターすこやか～に）

TEL99-2940

月～金曜日 午前8時30分～午後5時15分

● 兵庫県こころの健康電話相談

TEL(078)252-4987

火～土曜日 午前9時30分～11時30分、
午後1時～3時30分

● 兵庫県いのちと心のサポートダイヤル

TEL(078)382-3566

月～金曜日 午後6時～翌午前8時30分
土・日曜日、祝日 24時間

対象者：県内在住、在学、在勤の方

● 厚労省「まもろうよこころ」

（電話相談、SNS相談窓口）

こちらからアクセス➡



芸術文化観光専門職大学生



芸術文化観光専門職大学
Professional College of Arts and Tourism

×

広報しんおんせん



芸術文化観光専門職大学では、地域創生に向けた調査分析や事業提案力を修得することを目的として、2年生を対象とした「地域創生実習」を但馬内の市町や県民局で実施しています。本町においては、「浜坂がにの魅力発信」をテーマに4名の学生が実習に取り組みました。実習の成果として、学生が作成した特集記事を広報しんおんせんに別冊として掲載します。学生の視点で作られた記事をお楽しみください。

問合せ 企画課 TEL 82-5624

おおたけ こうき
大嵩 洸輝 さん

(沖縄県浦添市出身)

高校で首里城ガイドをし、観光系大学へ。初めて漁業と関わり、様々な学びがありました。



いけがみ
池上 くるみ さん

(松江市出身)

湯気のある町の光景にすぐ癒やされます。ぜひいつか、新温泉町のお宿に泊まりたいな〜。



学生の紹介

のんびり歩きたくなるような新温泉町の雰囲気が好きです。ほたるいか祭りもおじゃまします。

かわかみ なつめ
河上 夏芽 さん

(鳥取市出身)



新温泉町のことを知れてとてもうれしいです。いろんな季節の新温泉町も見てみたいです。

ながさわ りゅうき
長澤 琉希 さん

(三田市出身)



実習の様子



松葉がにの基礎知識や、浜坂がにの良さについて学習しました。



漁協組合長、かにソムリエ、選り子さんにインタビューを行い、それぞれの思いを聞き取りました。



町民や観光客の声を聞き、浜坂がにの認知度調査や現状把握、課題分析を行いました。



最後に、実習の成果を町長に報告するとともに、浜坂がにの認知度向上策などの提案を行いました。

別冊として取り外してお楽しみいただけます。

浜坂の **かに** へのこだわりを知っていますか？

まだ広く知られていない **かに** の魅力、そしてそれを支える人を学生目線で紹介します。

私たち、豊岡市の芸術文化観光専門職大学の学生4人が、「浜坂がに」(=浜坂産松葉がに)について学習し、浜坂がにを支える関係者の方々の生の声を聞きました。それぞれの思いの強さ、その気概に圧倒されました。浜坂がにの存在は知られていても、それを支える方々の努力や心情は誰かが語らなければ知られることはありません。インタビューや、実際に見て、体感した「浜坂がに」の凄さ、魅力についてお届けします！

良質

恵まれた漁場
選りぞ
かにソムリエ

新鮮

活きで陸揚げ
徹底した鮮度管理

安定供給

大型船
2つの漁港

浜坂がにの良さ

ズワイガニには「ベニズワイガニ」と「ズワイガニ」の2種類があります。「ベニズワイガニ」は身が細くて水分が多いが甘みがあるとわれ、鳥取や香住などで水揚げされています。一方、「ズワイガニ」は、身が詰まっいて、味わいもとても深いと言われています。浜坂で獲れるズワイガニはとりわけ品質が良いと評価されています。

観光系学生×新温泉町
インタビュー特集
浜坂がに実食レポート

観光学生視点の浜坂がにブック

組合長さんにインタビュー

笑顔をもらえることが
宿をされていて一番の生きがいです



かにソムリエの会長 清水 左知子さん

取材中、清水さんはずっとニコニコされていて、かにソムリエとしてかにも食べるお客様と向き合うことに喜びを感じているのだと伝わりました。いつか清水さんに説明していただきながら染坂がにを味わってみたいです！

◆民宿のお食事の時間には、かにソムリエである清水さんが、目の前でかきの調理や美味しい食べ方を説明してくれます。かにソムリエさんならではの詳しいかきのお話を聞きながら食べることで、お客さんただかきを食べるだけでは得られない価値が出てくると思います。そしてそれがお客さんの関心につながり、「また来年も来るよ」と来年の予約をして帰られるお客さんもいるんだとか。

本当に美味しいものは
浜坂に来て食べてよ

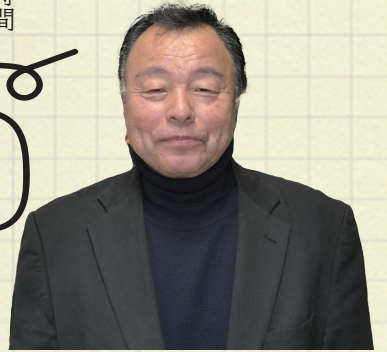

浜坂漁業協同組合 代表理事組合長 川越一男さん

組合長の染坂がにへの質や鮮度にこだわっているという熱量に圧倒されました。真剣にかにと向き合っているからこそ、実際に浜坂でかきを味わってほしいという気持ちと染坂がにに対する自信を感じました。

◆浜坂では、初めてかきを活かしたままの鮮度を高く評価することに挑戦しました。

しかし、実際は値段が高くつかず、活がにを売ることへの理解を得るのに苦労したそうです。そこから、荷受けの方と選別や表示の仕方について話し合い、今や活がにはその鮮度を高く評価されています。

◆ズワイガニという資源があることが強みであり、かに関するところは浜坂が一番だということを言うために「かに元浜坂」という言葉をつくりました。そして、「かに元浜坂宣言」を盛り上げる要素として、かにソムリエは誕生しました。単にかにソムリエといつてもかきのエキスパートであるだけではなく、浜坂の歴史や文化をPRできるような観光アドバイザーでもあります。

かにソムリエは、
漁業と観光を繋ぐ役割も
あるんですよ

染坂がにの存在は浜坂だけでなく西川さんにとっても大切なものであり、皆でずっと染坂がにを支えていたいとおっしゃっていました。西川さんのように染坂がにに対して強い思いを持つ人がいることこそが浜坂の強みだと感じました。



浜坂観光協会 事務局員・かにソムリエ 西川 朋未さん

よ 選り子さん、かにソムリエさん、



左から、池田さん（長女）、門脇さん（母）、丹田さん（次女）

漁師さんが獲ってきたかには漁港に持ち帰られたあと、ランクごとの細かい選別作業が必要になります。そこで活躍するのが「選り子」と呼ばれる方々。浜坂のかにを見えないところで支える立役者です。忙しい日は夜中から明け方まで作業をすることも。今回は選り子をされているご家族の皆さんにお話を伺いました。

（学生） どういった過程を経て、選り子さんになるのですか？

最初は選り子をさせてもらえないんです。段階があつて、最初は選別の補助から覚えていきます。実際にかにを触つて、大きさ、硬さ、身のつまり具合などを自分の手で感じていました。

選別方法を具体的に教わることはなく、とにかく自分で触つて、いっぱい経験するしかないんです。頭と体で覚えるみたいな。

（学生） まさに職人つて感じですね。実際になつてみてどうですか？

葛藤の毎日です。今でも試行錯誤やいろんな思いがありながら選んでいます。やっぱり船員さんが寝ないで必死に獲ってきてくれているものだから、少しでも高く売りたい。でも、信頼を損ねないように適正なランクに選別するっていうのは常に心掛けています。質と値段が合わないものを売るわけにはいかないので。一人で判断できないときはみんなで相談して決めることもあります。



（学生） 価値を決めるお仕事ですもんね。難しさがすごく伝わります。でも、それが浜坂かにの質の確かさに繋がるんですね。苦労することも多いですか？

船を迎え入れるために、前日から水槽を並べたり準備をします。さらに、水の温度管理など神経を尖らせることが多い仕事ですね。

忙しい日は、夜の11時ぐらいから翌日の昼までかかるので、それまでにお弁当作りなどの家事をすべて済ませて、ほとんど寝ずに仕事をしています。

家を出るときは、当時小さい子どもに「いかんといつて泣かれたりすることもあつたりして。後ろ髪を引かれる思いで家を出るときもありました。

また、荒波の中、出航する船を見送るときはいつも手を合わせて、「ご先祖さま、守ってください」と祈ります。

そういったことから本当に大変なこと、心配なことが多いです。

（学生） 本当に大変な仕事なんですね。苦労が多くて、選り子さんになる人が少なくなつたりしませんか？

正直、人出不足です。そのなかでも協力してくれそうな人を常に探していて、声をかけています。

一緒に働く人みんなに仕事の楽しさを味わってもらいたいので、仕事場を楽しい雰囲気にするのを心掛けています。神経を尖らせる仕事だからこそ、メリハリが大事ですね。

（学生） 選り子さんを続けてきて、良かったと思うことや、やりがいがありますか？

SNSで船の名前が入ったタグをみると嬉しいですね。東京の料亭とかで食べられているのが載っていたりして。こんな遠いところで、こんな風に食べられているんだなって思ったら嬉しい。その反面、怠けたことはできんなって思うし、名前がついているっていうことはそれだけ責任が重いことだと改めて感じます。

やりがいは、自分たちが選んだものに価値がつくこと。それがいいものになったり、それこそ光輝や煌星（ブランドがに）として売りに出されるときはやりがいを感じます。いい値段がつくと、獲ってきた漁師さんをはじめとする漁業関係者だけでなく、町全体が盛り上がるので、私たち選り子が町の活性化の一端を担う存在になつていれば嬉しいです。

（学生） ありがとうございます。厳しい環境のなかでも、命をかけて漁へ出る船員、そして、かに行き渡る先の人、双方に思いを巡らせ、かへの価値をつけていく。信頼と心配との板挟みで難しさは多いと思いますが、そこには確かに選り子としての矜持きんじがあるように感じました。

実食

かにレポート



～浜坂がにの調理&旨味体験～

これを食べたなら、
忘れられない
です... by かにソムリエ



ぷりッとした弾力のある身

今回は、かに刺し、ゆでがに、
甲羅焼、ホタルイカ、アカエビを
いただきました！
私たちが体感したおいしさをお伝えします！



活ガニだから

こそ体験できる！
身を殻から
剥がす瞬間



一生に一度

は食べたい味

この**粘り気**は目が離せません...



肉厚なイカではないこそ楽しめる

こりこりッとした食感



食べた後は

放心状態



はじめに**ぷりッ**がきて、その後に**とろッ**とした濃厚な甘さを感じることができます

編集後記

誌面の作成を終え、この2週間を振り返ってみれば、インタビュウをはじめとした町の方たちとの交流が思い出されます。その中で私たちを受け入れてくれた皆さんの優しさに触れ、その奥に秘めた熱意を感じました。例えば地元のかにへの絶対的な自信、「かに」に関しては「浜坂が一番」だというプライドを感じ、浜坂の人はかにに強い情熱を持っていることがわかりました。そして、それは質へのこだわり、鮮度へのこだわりなど、確かな努力の裏付けがありました。自分の仕事に誇りを持って取り組んでいる人たちはカッコイイなって思います。

本当はもっと伝えたいことがありました。合計3時間のインタビュウをこの誌面に載せるには、場所も、時間も足りなかったです。その中でも、浜坂のかにの凄さやそれを支える方々を含めた魅力が、少しでも読んでくださった方へお伝えできていたら嬉しいです。今回は「浜坂がに」について学び、その魅力を知ることができましたが、きっとまだまだ新温泉町は私たちの知らない魅力でいっぱいです！次は温泉に入りに行きたいです！最後までお読みいただきありがとうございました。インタビュウや原稿作成にご協力いただいた皆様にごより感謝申し上げます。

芸術文化観光専門職大学

池上 大高 河上 長澤

野草散歩 (147)



ウマノアシガタ (キンポウゲ科)

毎年訪れる春も、同じ風景が再現される訳ではありません。10年前、または40年前の春はどうだったのでしょうか。周辺が開発されたり植生環境が変化したりして、同じ春を迎えることは難しいものです。変わらないのは思い出の中にある風景でしょうか。春になるといつも思い出すが、幼い頃に見た黄色い花の記憶。陽の光を浴びて輝いていた黄色い花の群落が咲く土手道の斜面でした。輝く花の美しさに、思わず近づこうとした幼い私を、強く制止した姉の言葉。姉もまだ小学生で幼い頃でした。毒だから傍に行っては駄目、とたしなめられた春の日の記憶です。

花の名前はウマノアシガタ(馬の足型)でキンポウゲ科の越年草。草丈は30～70cmで茎や葉には白い毛が密生しています。根生葉には長い柄があり、掌状型の葉は3浅裂、中ほどの葉は深く裂け、上部の葉は細くなっています。茎はよく分枝し、花は分枝した茎先に光沢のある黄色い5弁花を1個ずつ付けます。花の直径は2.5～3cm、真ん中に雌しべが集まり、周りを多数の雄しべが囲んでいます。結実後、花卉は落下し、扁平な果実の集合体が残ります。

今回、ウマノアシガタの毒性について調べてみると、含まれる毒素は揮発性の強いプロトアネモニンという油状の成分で、人によっては葉や茎の汁に触れただけで皮膚がかぶれることがあるとのこと。田舎で暮らす私たちは、幼い頃から自然の危険性を学んでいたことを知りました。キンポウゲ科の園芸種であるクレマチスやクリスマスローズなども、この毒素を含んでいるということなので、作業をされる折はくれぐれもご注意を。

文・写真 中澤 博子さん

国民年金からのお知らせ

国民年金の加入方法について

日本に住んでいる20歳以上60歳未満のすべての方は、国民年金に加入することになります。加入者(被保険者)は、職業などによって3つに分かれており、それぞれ加入手続きが異なりますのでお間違えのないよう手続きしてください。

◆第1号被保険者

自営業・学生・フリーターなど

保険料の納付方法・・・加入者自身による

加入手続き・・・住所地の市(区)町村役場に加入者自身が届出

◆第2号被保険者

会社員・公務員など

保険料の納付方法・・・加入者の給料から自動天引き

加入手続き・・・勤務先が届出

◆第3号被保険者

第2号被保険者に扶養されている配偶者

保険料の納付方法・・・自己負担なしのため不要
(配偶者が加入する年金制度が負担)

加入手続き・・・加入者自身が配偶者の勤務先などを經由して届出

国民年金保険料の口座振替、クレジットカード納付のご案内

◇口座振替で納付するメリット

1. 自動引き落としのため、金融機関などに行く手間が省ける。
2. 納付漏れがなくなる。
3. 早割制度や前納制度で割引がある。

◇口座振替納付持ち物

○納付書または年金手帳 ○通帳 ○金融機関届出印

◇手続場所

○新温泉町役場町民安全課 ○支所地域振興課
○年金事務所

－問合せ－

日本年金機構豊岡年金事務所

TEL(0796)22-0948

(受付時間：午前8時30分～午後5時15分)

「3月のおすすめの本」 ご案内



名探偵のままでいて

小西マサテル 著 / 宝島社

かつて小学校の校長だった切れ者の祖父は、数年前からレビー小体型認知症を患い、介護を受けながら暮らしていた。たまたま訪れる孫娘の楓が身の回りで起こった謎について話すと、衰えを感じさせない知性で推理をし始める。そして楓の人生に関わる大きな問題が発生してしまい…。家族の絆を感じさせる感涙の物語。



毎日おにぎり365日

日々おにぎり ゆこ 著 / 自由国民社

季節の行事にちなんだかわいらしいものや、定番から柿ピーやナッツといった意外な食材を使ったものなど、毎日違う具材を組み合わせたおにぎりのレシピ365日分を紹介。「今日はどれを作ろうかな?」とカタログをめくるように楽しめる料理本。



初めてでも大丈夫 狩猟入門

山本暁子 著 / 扶桑社

東京から鳥取の山奥に移住し、副業として猟師をしている著者が、狩猟をゼロから始めて失敗したことや学んだことをもとに、狩猟の基礎知識、狩猟免許の取り方、かかる費用、獲物の活用など、事例写真を交え詳細に綴った初心者にも心強い入門書。



ずかん 貝のからだ

倉持卓司 監修 / 技術評論社

「貝」というと多くの人が硬い「貝殻」を思い浮かべるとおもいます。本書は、「貝」と呼ばれる生物の「貝殻」ではなく、やわらかい体である「軟体部」の多様性を紹介しています。貝がどんな体を持ち、どのように生きているかが写真とイラストでよくわかる図鑑。

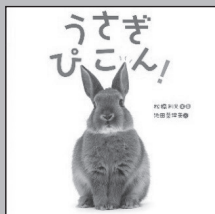

うさぎぴこん!

松橋利光 写真 池田菜津美 文 / アリス館

今年の干支でもある「うさぎ」。毛色が様々なたくさんのうさぎを、いろいろな角度からみることができます。思わず「かわいい!」と口にしてしまう、うさぎの写真がたくさん紹介されている写真絵本。癒しがぎゅっと詰まった一冊。

加藤文太郎 記念図書館

TEL (0796) 82-5251

おはなし会

- ◆ 3月11日(土) 午前10時30分～
『ともだちになろうよ』他
- ◆ 3月25日(土) 午前10時30分～
『おかつぱちゃん』他

大人が楽しむおはなし会

- ◆ 3月17日(金) 午前10時30分～
『新温泉町の歌』他

プログラミング実習室「ぶんちゃんラボ」

- ◆ 3月19日(日) 午後1時30分～3時
参加料：無料
定員：5名(先着順)
持ち物：図書利用カード・できればノートパソコンやタブレット(会場に若干数のパソコンを用意しています)
申込期限：3月18日(土)

鳥取大学サイエンスアカデミー ライブ中継の視聴のお知らせ

- ◆ 3月4日(土) 午前10時30分～
 - ◆ 3月25日(土) 午前10時30分～
- 申込み 鳥取大学へ直接ご予約ください。
Tel (0857)31-6777
電子メール koken@ml.adm.tottori-u.ac.jp

移動図書館「ささゆり号」 運行日の変更について

3月の運行日程を次のとおり変更します。

- ◆ 変更内容
 - ・ 浜坂地域 福富～指杭方面
 - 3月22日(水) → 3月20日(月)
- ※運行時間に変更はありません。
お間違いないようお願いいたします。

休館日のお知らせ

3月						
日	月	火	水	木	金	土
			1	2	3	4
5	6	7	8	9	10	11
12	13	14	15	16	17	18
19	20	21	22	23	24	25
26	27	28	29	30	31	

は休館日

【開館時間】 月～金曜日 午前10時～午後6時
土・日曜日 午前10時～午後5時

まちの求人案内

—情報提供元— ハローワーク香住 TEL (0796) 36-0136

※求人への応募にはハローワークの「紹介状」が必要です。

(常用)

事業所名	職種	年齢	賃金(千円)
(町内全域)			
全但バス	バス運転手(嘱託)	18以上	172～185
(株)ナカケー	レジ係	59以下	168～176
(浜坂地域)			
上島プロパン(株)	一般事務	59以下	176～240
(株)織戸組	現場作業員	不問	151～252
株本建設工業(株)	土木技術者	59以下	240～400
	土木作業員	59以下	194～237
(有)こやま薬局(浜坂)	調剤薬局事務	64以下	180～200
山陰リネンサプライ(株)	清掃現場作業員(ささゆり)	不問	129
山陰造園土木(株)	現場技術者	59以下	300～400
ツリーコネクションキタムラ	樹木伐採業・林業	45以下	183～306
特別養護老人ホームはまさかの里	介護職員	18～59	167
	看護師	59以下	207～238
(株)ナカケー	販売員	59以下	220～280
(株)ニコス	現場技術・設計助手	不問	250～350
日興建設(株)	土木作業員	40以下	194～255
浜坂漁業協同組合	総合職(事務職)	40以下	163～237
浜坂七釜温泉病院	看護師	18以上	220～240
	准看護師	18以上	220～230
	看護補助員	18以上	161
(有)福田建機	建設機械整備(急募)	35以下	156～210
	リース・レンタル営業	59以下	175～238
(株)マル海渡辺水産	店長候補	45以下	250～300
(株)マルワ渡辺水産	調理師	64以下	250～350
水田建設(株)	土木作業員	64以下	190～260
明星認定こども園	保育業務	不問	194
(株)森昌食品	ゆばの加工	64以下	156～228
(株)ヤマグチ	配管工(見習い可)	64以下	180～250
やまなか鉄工所	鉄工一般業・船舶等修繕業	20以上	184
ラッキー美容院	美容技術一般	62以下	172～250
(温泉地域)			
(株)朝野家	総務事務	64以下	172～178
	施設管理係	64以下	200
	営業係(フロント)	64以下	172～178
	フロントカウンター係	64以下	172～178
	販売係	64以下	172～178
	客室係	64以下	200～230
(同)いなば	警備員	18～59	194～237
井上自動車整備(株)	クレーンオペレーター(見習い可)	20～35	173～250
	自動車整備業務(見習い可)	20～35	173～250
(株)井筒屋	客室担当スタッフ	60以下	218～238
	フロントスタッフ	18～40	170～208
	営業事務(フロント・予約業務)	60以下	170～190
	営業(フロント・販売・接客)	40以下	188～208
	販売接客スタッフ	60以下	167～180
上山高原エコミュージアム	事務局長	64以下	190
ケービックス西日本	ホテル・旅館エリアマネージャー	不問	230
(株)コメリ	販売・店舗運営・幹部候補	35以下	183～233
沢田医院	看護師	不問	200～400
(有)清美社	下水道維持管理他	65以下	205～250
全但バス(株)	バス運転手	18～64	182～192
	総合事務職	18～64	165～187
(有)寺谷建設	土木作業員	59以下	190～260
特別養護老人ホーム ゆむら	調理師	不問	160
	介護員	18～64	160～183
社会福祉法人 徳和会	介護職	18以上	181～227
(株)西沢製作所	溶接工	18～64	166～208
	マシンオペレーター	40以下	166～173

(常用)

令和5年2月6日現在

事業所名	職種	年齢	賃金(千円)
みかた畜産事業所	獣医師	59以下	263～470
湯快リゾート(株) 三好屋	ホテル運営職/総合職	59以下	220～351
	調理スタッフ/総合職	59以下	220～351
	施設管理スタッフ/総合職	59以下	220～351
湯泉の宿 ゆあむ	調理	44以下	208～280
湯村温泉 ゆめ春來	フロアスタッフ	不問	166～168
	厨房スタッフ	不問	166～168
湯村カンツリークラブ	フロント係	18～59	185～195
(株)米安商会	配管工	59以下	250～280

(パート)

事業所名	職種	年齢	時給(円)
(町内全域)			
たじま農業協同組合	訪問介護員	不問	1,080～2,180
(浜坂地域)			
(有)アートライフタニタ	WEB事務スタッフ	59以下	1,000～1,200
グループホーム ありがとう	介護員	不問	960～1,000
ゴダイ(株) 浜坂店	接客販売・陳列・納品等	18以上	960
サポートのぎく	生活支援員	不問	960
(株)但馬銀行 浜坂支店	銀行窓口業務	不問	960～1,000
フジッコ(株) 浜坂工場	製造職	不問	960～1,000
	フロアスタッフ(レストラン)	不問	1,000～1,200
(株)マル海渡辺水産	販売店員	不問	960～1,200
やまなか鉄工所	船舶等修繕作業	20以上	1,000～1,200
(温泉地域)			
アトリエあとな	販売・接客	不問	960
(同)いなば	警備員	不問	1,250
(株)井筒屋	お食事会場スタッフ	不問	980
	販売接客スタッフ	不問	960
	ご案内スタッフ	不問	960～1,000
	電話オペレーター	不問	960
	客室片付け・準備スタッフ	不問	960
	浴場管理業務	不問	960～1,200
ゴダイ(株) 湯村店	接客販売・陳列・納品等	18以上	960
全但バス(株)	バス運転手	不問	1,000～1,200
(株)但馬銀行 湯村支店	銀行窓口業務	不問	960～1,000
照来土地改良区	事務員	不問	1,000
特別養護老人ホーム ゆむら	介護員	不問	980～1,080
社会福祉法人 徳和会	介護職	不問	965
	調理業務	不問	965
	清掃業務	不問	960
(株)ナカケー 湯村店	レジ・接客業務	不問	960～1,050
	販売店員	不問	960～1,000
(株)西沢製作所	配送運転手	不問	960～1,100
湯快リゾート(株) 三好屋	キッチンスタッフ(補助)	不問	960～1,060
	レストランサービススタッフ	不問	960～1,060
	売店スタッフ	不問	960
	ナイトフロントスタッフ	不問	1,000～1,375
	洗い場スタッフ	不問	960
	フロントスタッフ	不問	960～1,060
湯泉の宿 ゆあむ	レストランスタッフ	不問	960～1,200
	調理補助	不問	1,200
湯村温泉 ゆめ春來	フロアスタッフ	不問	960～970

サンシーホール浜坂では、ハローワークから定期的に求人情報が届き、閲覧ができます。

▼開館時間 午前8時30分～午後8時(※土・日・祝日は休館)

▼問合せ サンシーホール浜坂 TEL 82-1735

わがまち “新温泉” くらしの情報

ご案内

上山高原ふるさと館 モニタリング報告会

イヌワシなどの生息報告と高原植物の調査報告を行います。

▼とき 3月12日(日)

午後1時30分～4時

▼定員 50名

(要申込み・当日参加可能)

▼内容 令和4年度の自然再生事業、植物、イヌワシ、チョウ、クモ等に関する報告

▼ところ・申込み・問合せ

上山高原ふるさと館

Tel 99-4600

谷淵博和写真展

『香住からの手紙』

香住あゝと倶楽部会員の谷淵博和さんの写真展です。今回は、生まれ育った香住への愛着と感謝、そして山陰海岸ジオパークに代表される四季折々に咲く花と風景の町・香美町の美しさを多くの人に伝えることをテーマとして『香住からの手紙』として写真展を開催します。

▼とき 3月8日(水)～25日(土)

午前9時～午後4時30分

(最終日は午後4時まで)

※毎週月曜日は休館日

▼内容 香美町の自然豊かな風景をテーマとした写真展

◆入場料 無料

▼ところ・問合せ

八田コミュニケーションセンター

Tel 93-0888

浜坂先人記念館以命亭

新温泉町高齢者大学

「宇都野学園・とちのみ学園」

書道教室生徒作品展

新温泉町高齢者大学「宇都野学園・とちのみ学園」で、日々書道の研鑽されている生徒の皆さんの作品など、約40点を展示します。

▼とき

2月26日(日)～3月15日(水)

先人記念館開館 30周年記念展

浜坂先人記念館以命亭は平成4年7月に開館し、令和4年7月で開館30周年を迎えました。その記念展として新たに町民の皆さまから寄贈していただいた町の先人である宇野雪村、井上寒蟄、立脇泰山、谷角日沙春などの未公開作品を中心に約30点を展示します。

▼とき

3月19日(日)～5月7日(日)

▼ところ・問合せ

浜坂先人記念館以命亭

Tel 82-4490

※毎週木曜日は休館日(5月4日(木)祝)は開館し、8日(月)は休館

夢ホール歌声広場

夢ホールステージオペレータークラブでは、カラオケ愛好家を対象にしたカラオケ大会「夢ホール歌声広場」を開催します。今回で21回目にあたり、4年ぶりの開催となります。町内の8名を含む、30名が出場します。演歌・POPSなど懐かしの曲から今の流行の曲まで多種多彩です。

▼とき 3月5日(日)

午後1時～(午後0時30分開場)

▼ところ 夢ホール

▼入場料 高校生以上 500円

中学生以下 無料

(当日、受付で入場券と交換します。)

▼問合せ 夢ホールステージオペレータークラブ事務局(温泉公民館内)

Tel 92-1870

温泉公民館講座作品展

講座生の日ごの活動の成果を作品として展示します。書道と絵画の作品を展示します。

▼とき 3月18日(土)～21日(火)

午前9時～午後5時

▼ところ 町民センター

▼問合せ 温泉公民館

Tel 92-1870

お知らせ

町民安全課からのお知らせ

リチウムイオン電池等の ごみ出しには注意しましょう

リチウムイオン電池等は、ごみに混入すると処理の際に発熱・発火し、火災につながる危険性があります。内蔵製品を廃棄する場合は、次の点を厳守してください。

▼ごみステーションに出す場合

「電池・刃物・工具類」の電池として出してください。

▼クリーンパーク北但に持ち込む場合

透明な袋（中身のわかるもの）に入れ、他のごみと必ず分別してください。

※リチウムイオン電池等が容易に外せる場合は、製品から電池を外し、他の乾電池類と一緒に出していただくことが結構です。

▼内臓製品の例 ひげそり機、スマートフォン、電動歯ブラシ、電子たばこ、ゲーム機、デジタルカメラ、充電式掃除機など



特定計量器（はかり）の 定期検査について

計量法第19条に基づき、新温泉町の区域におけるはかりの定期検査を実施します。特定計量器（はかり）を取引または証明における計量に使用されている事業所・施設等は定期検査の対象となりますので、もれなく受検しましょう。

▼検査実施期日

4月11日（火）～20日（木）の平日
※検査日などは計量協会からはがきで通知します。

▼対象

スーパー、食料品店、薬局、運送業者、病院、学校、福祉施設等で取引、証明に使用される特定計量器

※2年に1回受検が必要で、本町は令和5年度に実施。

▼特定計量器の例

指示はかり、誘導式はかり、電気抵抗線式はかり、おもりなど

▼検査実施機関

一般社団法人兵庫県計量協会
Tel (078) 974-6033

▼検査実施場所

計量器を使用している事務所・施設等への訪問検査
問合せ

町民安全課 生活環境係
Tel 82-5621

年金相談を行います

日本年金機構豊岡年金事務所の職員が年金について相談に応じます（完全予約制）。年金加入、受給に関すること等、何でも気軽にご相談ください。

▼とき

3月9日（木）
午前10時～午後4時

▼ところ

浜坂多目的集会施設

▼予約・問合せ

日本年金機構 豊岡年金事務所
Tel (0796) 22-0948

（ナビダイヤル1番↓ナビダイヤル2番）

※新型コロナウイルス感染症の予防および拡大防止に伴い、中止もしくは延期する場合があります。

こころのケア相談

こころで悩みをかかえていますか？
身体の不調が精神的な不調からきていることもあります。なんとなく元気が無い・不安や不眠が続く・家に閉じこもりがち・アルコールの問題などが、こころの健康や認知症等について相談ができます。ご本人への対応など、ご家族からの相談もお受けしています。お気軽にご相談ください。相談は無料で、秘密は厳守されます。（予約制）

▼とき

3月7日（火）
午後1時30分～4時

▼ところ

保健福祉センターすこやかく

▼担当

精神科医師、保健師

▼予約・問合せ

健康福祉課 健康推進係
Tel 99-2940

愛の献血

ご協力をお願いします。

献血は、輸血を必要とする人にとっては文字どおり『命のきずな』です。皆様のご協力をお願いします。

実施日	会場	受付時間
3月20日 (月)	保健福祉センター すこやか～に	午前10時～11時30分 午後0時30分～3時30分

▼対象

18歳（男性は17歳）～65歳の方（60歳以上で献血経験のある方は69歳まで）

※献血手帳をお持ちの方は持参してください。また、保険証や運転免許証など身分証明書を持参してください。

▼問合せ

健康福祉課 健康推進係
Tel 99-2940

I N F O R M A T I O N

子育てランド（3月）

	浜坂子育て支援センター TEL82-4152	温泉子育て支援センター TEL92-1095	
利用時間	午前9時～11時30分、午後1時～3時	午前9時～11時30分、午後1時～3時	
期 日	行事予定	行事予定	
	午後	午後	
1日(水)	親子ふれあい講座(10時15分～・要予約)(次年度登録募集～)	大きくなったかな?	
2日(木)	わくわくひろば	なかよしひろば	
3日(金)	お誕生会、ひなまつり会(要予約・10時30分～)	ひなまつり会(要予約)	
6日(月)	わくわくひろば	なかよしひろば	
7日(火)	ぶんちゃんおはなしひろば(10時30分～)	なかよしひろば	
8日(水)	0歳児ひろば(要予約)	お話の会「紙ふうせん」(11時～)	
9日(木)	わくわくひろば	なかよしひろば	
10日(金)	わくわくひろば	12～3月生まれの誕生会(要予約)	
13日(月)	わくわくひろば	なかよしひろば	
14日(火)	1、2、3歳児ひろば(要予約)	なかよしひろば	
15日(水)	わくわくひろば	なかよしひろば	
16日(木)	わくわくひろば	なかよしひろば	
17日(金)	おわかれ会(要予約・10時30分～)	休	おわかれの会(要予約)
20日(月)	わくわくひろば	なかよしひろば	
22日(水)	わくわくひろば	お話の会「紙ふうせん」(11時～)	
23日(木)	わくわくひろば	なかよしひろば	
24日(金)	わくわくひろば(次年度登録募集締切り)	午前中休み(こども園卒園式の為)	
27日(月)	わくわくひろば	なかよしひろば	
28日(火)	わくわくひろば	なかよしひろば	
29日(水)	わくわくひろば	なかよしひろば	
30日(木)	わくわくひろば	なかよしひろば	
31日(金)	わくわくひろば	休	なかよしひろば

※浜坂子育て支援センターの「わくわくひろば」は未登録の方や

妊婦の方にもご利用いただけます。

※登録は随時受け付けています。

※都合により日程を変更することがあります。



まちの子育てひろば（3月）

ひろば名	とき	ところ	内容	申込期限	申込先
諸寄まちの子育てひろば	6日(月) 午前10時～	明星認定こども園	いっぱい遊みましょう	申込不要	明星認定こども園 TEL82-4831
大庭まちの子育てひろば	16日(木) 午前10時～	大庭認定こども園	かわいい おひなさま作り	13日(月)	大庭認定こども園 TEL82-1239
いちごくらぶ	4日(土) 午前10時～	浜坂東小学校体育館2階 ミーティングルーム	キッズ体操	1日(水)	いちごくらぶ TEL080-8525-5093
紙ふうせん	8日・22日(水) 午前11時～	温泉子育て支援センター	絵本の読み聞かせ	申込不要	新温泉町社協地域福祉課 TEL92-1866

自転車に乗る時はヘルメットを着用しましょう

これまででは、13歳未満の子どもを対象に、保護者がヘルメットを着用させるよう努めなければならぬとされていましたが、道路交通法の一部改正により、4月1日から全ての自転車利用者に対し、ヘルメットの着用が努力義務化されます。

警察庁によると、令和3年までの5年間で起きた自転車の事故では、ヘルメットを着用していなかったケースが着用していたケースより致死率が2.2倍以上という結果が出ています。

交通事故の被害を軽減するためには、頭部を守ることが重要です。自転車に乗る時はヘルメットを着用し、大切な命を守りましょう。

▼問合せ

町民安全課 防災安全室
Tel 82-3120

住宅リフォーム助成事業 終了のお知らせ

町民の住宅環境の向上と地域経済の活性化を図るため、平成25年度から実施していました「新温泉町住

宅リフォーム助成事業」は、実施期間満了により、令和5年3月31日をもって終了します。

なお、「定住促進住宅取得助成事業」、「結婚新生活支援事業」等の移住定住施策は継続して実施します。各事業の概要は広報しんおんせん4月号でお知らせします。

▼問合せ

商工観光課 商工振興係
Tel 82-5625

家畜の所有者は飼養状況等の報告が必要です

家畜の所有者は、家畜伝染病予防法に基づき、毎年、当該家畜の飼養状況等に関し、家畜保健衛生所に報告する必要があります。

▼対象家畜 牛、水牛、馬、鹿、めん羊、山羊、豚、いのしし、鶏、あひる、うずら、きじ、ほろほろ鳥、七面鳥、だちょう

▼報告様式

兵庫県家畜保健衛生所ホームページ (<https://kaho-hyogo.sakura.ne.jp/kaho/>) からダウンロードできます。

詳しくは、朝来家畜保健衛生所までお問い合わせください。



▼問合せ 兵庫朝来家畜保健衛生所
〒669-5243 朝来市和田山町高田666
Tel (079) 673-2331
FAX (079) 672-0506

点字および音声による「選挙のお知らせ」の無料配布

兵庫県選挙管理委員会では、選挙や候補者に関する情報を点字および音声（朗読CD）にした「選挙のお知らせ」を、視覚に障がいのある方に無料で配布しています。

▼対象の選挙 国政選挙、県知事選挙、県議会議員選挙

▼申込方法 今春の兵庫県議会議員選挙での配布を希望する方は、郵便番号、住所、氏名、希望の種類（点字または音声）を電話、電子メールで兵庫県選挙管理委員会へご連絡ください。一度申込みをすると、以後の選挙からは自動的に郵送されます。

▼申込み・問合せ

兵庫県選挙管理委員会
Tel (078) 362-3101
電子メール shichoushinkouka@pref.hyogo.lg.jp

公立浜坂病院からのお知らせ

3月耳鼻咽喉科担当医表

公立浜坂病院 Tel 82-1611

月 日	医師名	専門分野	休診
2月28日(火)～3月3日(金)	岡崎 健	鼻	—
3月7日(火)～3月10日(金)	美内 慎也	耳	—
3月14日(火)～3月17日(金)	都築 建三	鼻	—
3月22日(水)～3月24日(金)	篠田 裕一郎	腫瘍	21日(火・祝)
3月28日(火)～3月31日(金)	寺田 友紀	腫瘍	—



◆兵庫医科大学耳鼻咽喉科の先生方です。変更がある場合はご了承ください。

たじまオンライン合同企業説明会

たじま就活フェス

アバターを操作して
気になる企業を
訪ねてみよう！

但馬各市町および兵庫県（但馬県民局）が協力し、地元就職を促進するため、オンラインで合同企業説明会を開催します。

▼とき

3月3日（金） 午後1時～午後5時

▼対象

令和6年3月大学・短大・専門学校等卒業予定者
および既卒者

▼ツール

オンラインプラットフォーム「reBako（リバコ）」

▼問合せ

兵庫県北部合同企業説明会運営事務局
（豊岡市役所環境経済課）

TEL (0796) - 21-9008

電子メール job-navi@city.toyooka.lg.jp

参加の流れ

①「ジョブナビ豊岡」にアクセス



② イベント情報から「参加する」をクリック

③ 簡単なアンケートに回答

④ reBako（リバコ）にアクセス
アバターとプロフィールを入力

出産・子育て応援交付金のお知らせ

国の令和4年度第2次補正予算が成立し、妊娠期から出産・子育てまで一貫して相談に応じ、必要な支援につなぐ「伴走型相談支援」と「経済的支援」を一体として実施する出産・子育て応援交付金が創設されました。

本町でも、妊婦や子育て家庭が安心して出産・子育てができるように相談体制を充実させ、出産・子育てに係る経済的支援を行います。

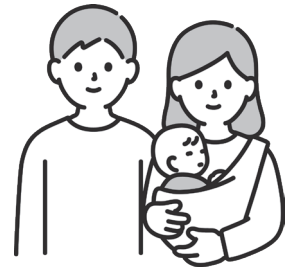

▼伴走型相談支援について

妊娠届出時、妊娠8か月および出産後の乳児家庭全戸訪問において、妊婦の方や子育てをする養育者が安心して出産や子育てができるように出産・育児等の見通しをたてる面談を行い、その後の情報発信や相談の随時受付等を継続実施し、必要な支援等につなぎます。



▼経済的支援（交付金の支給）について

妊娠届出時と出生届出後の2回に分け、面談を受けてアンケートに回答した方に対して支給します。

	支給対象者	支給額
出産応援交付金	妊娠の届出をした妊婦	妊娠1回あたり5万円
子育て応援交付金	対象児童を養育する方	対象児童1人あたり5万円

※新温泉町で申請するには、申請時点で国内に住所を有し、かつ、町内に居住する方が対象です。

※令和4年4月1日以降に出産された方は、いずれの交付金も支給対象となります。

▼申請方法等

各応援交付金の支給を受けるためには、所定の申請書による申請が必要です。

（2月1日から申請の受付を開始しています）
申請書は、妊娠届出時の面談後と出生届出後の面談後にそれぞれお渡しします。

▼申請・問合せ

健康福祉課 健康推進係

TEL 99-2940

※詳しくはこちらから➡



募集

子育て支援センター 利用者募集

乳幼児を連れて大人が自由に訪れ、自由に過ごすことのできる子育て支援の場です。ほっとする居場所づくりを行っていますので、どうぞお気軽にお越しください。

▼活動日 平日午前9時～11時30分
午後1時～3時

▼内容 親子の自由な遊びや季節の行事、子育て講座など

※詳細は毎月第4木曜日発行の広報しんおんせんに掲載します。

▼対象 認定こども園に在園していない乳幼児とその保護者

(お父さん・妊婦さん・祖父母の方の利用もお待ちしております。)

▼参加費 無料(保険料が必要な場合があります)

▼申込受付期間 随時

※4月から利用を希望する方は3月24日(金)までにお申込みください。

▼申込・問合せ

浜坂子育て支援センター

Tel 82-4152

温泉子育て支援センター

Tel 92-1095

但馬文教府みてやま学園 令和5年度入学生募集

▼募集概要

4年制大学

◇対象 但馬在住のおおむね60歳以上の方

◇学習日・内容 年間26回(原則金曜日)、教養講座や専門講座など

◇定員 60名(先着順)

◇受講料等

年間受講料(12500円)
学生自治会費(8000円)

大学院(2年制)

◇対象 但馬在住のおおむね60歳以上の方

・県立4年制高齢者大学・町の高齢者大学を修了した方、または地域活動に意欲のある方

◇学習日・内容

年間21回(原則火曜日)、地域実践講座、基礎講座、実践活動など

◇定員 30名(先着順)

◇受講料等

年間受講料(12500円)
学生自治会費(4000円)

▼申込方法 電話等の連絡をいただければ受講生募集案内(申込書)

を送付します。

※案内は但馬文教府ホームページ

(<https://www.tajimabunkyo.jp/>)

にも掲載しています。

▼申込期限 3月17日(金)

▼申込み・問合せ 但馬文教府

Tel (0796) 22-4407



湯浅誠さん 講演会 「居場所をつくる」

いま、様々な人たちが気軽に居ることが出来る「居場所」が必要とされています。そういった居場所づくりについて、全国子ども食堂支援センター・むすびえ理事長の湯浅誠さんを講師にお招きしてお話を伺います。

子ども体験教室 どら焼き作り



浜坂公民館では、様々な体験を通じて子どもたちの好奇心を高めることを目的に「子ども体験教室」を開催しています。今回は図書館との共催で、どら焼き作り教室を開催します。お気軽にご参加ください。

- ▼とき 3月11日(土) 午後1時30分～午後3時30分
- ▼ところ 文化会館 調理室
- ▼内容 家でも簡単に作れるどら焼きを作ります。
- ▼対象 町内在住の小学生
- ▼定員 10名(先着順)
- ▼参加費 300円
- ▼持ち物 エプロン、三角巾、マスク、ハンカチ
- ▼問合せ 浜坂公民館
Tel 82-4339

<申込みはこちらから>



- ▼とき 3月22日(水)
午後2時～4時
- ▼ところ 浜坂多目的集会施設
- ▼定員 100名
- ▼参加料 無料
- ▼申込方法 名前、住所、連絡先をメールかFAXで申込み
- ▼申込・問合せ
NPO法人神戸の冬を支える会
Tel 070-65484-8884
FAX (078) 271-3252
電子メール ibasho@kobe-fuyu.org

皆様のご意見をお寄せください ～パブリックコメントの実施～



第2次新温泉町地域福祉計画〔改訂版〕(案)

本町では、平成29年度に策定した「第2次新温泉町地域福祉計画」に基づき、「地域に暮らす一人ひとりがお互いに支えあい、安心していきいきと暮らせるまち」の実現をめざし、住民の皆さんと一緒に地域福祉を推進してまいりました。

この度、前期5か年が経過したことから、計画の見直しを行い、令和5年度から令和9年度までを計画期間とする「第2次新温泉町地域福祉計画〔改訂版〕(案)」を作成しました。策定の趣旨や内容等について、住民の皆さんにお知らせするとともに、皆様のご意見を反映させるために、ご意見を募集します。

▼計画(案)の提示場所

役場健康福祉課、温泉総合支所地域振興課

※町ホームページにも掲載しています。➡



▼募集期限 3月6日(月)

▼提出方法 郵便、FAX、電子メールでご意見をお寄せください。

※電話等での口頭によるご意見や匿名のご意見はパブリックコメントの扱いにはなりませんのでご注意ください。

▼提出・問合せ

健康福祉課 福祉係

TEL 82-5620 FAX: 82-2970

〒669-6792 新温泉町浜坂2673-1

電子メール: kenkofukushi@town.shinonsen.lg.jp

第2次健康しんおんせん21(中間評価)

本町では、平成29年度に策定した「第2次健康しんおんせん21」に基づき、「健康長寿のまち新温泉」を基本理念と定め、「誰もが住み慣れた地域で充実した人生を送ることができるまち」の実現をめざし、住民の皆さんと一緒に健康づくりを推進してまいりました。

この度、5か年が経過したことから、計画の中間評価を行い、5か年後の令和9年度の目標値を設定した「第2次健康しんおんせん21(中間評価)」を作成しました。設定した目標値や取り組みの内容等について、住民の皆さんにお知らせするとともに、皆様のご意見を反映させるために、ご意見を募集します。

▼中間評価の提示場所

役場健康福祉課、温泉総合支所地域振興課
保健福祉センターすこやか〜に

※町ホームページにも掲載しています。➡



▼募集期限 3月6日(月)

▼提出方法 郵便、FAX、電子メールでご意見をお寄せください。

※電話等での口頭によるご意見や匿名のご意見はパブリックコメントの扱いにはなりませんのでご注意ください。

▼提出・問合せ

健康福祉課 健康推進係

(保健福祉センターすこやか〜に)

TEL 99-2940 FAX: 99-2550

〒669-6821 新温泉町湯1019

電子メール: hosen@town.shinonsen.lg.jp

ヴィッセル神戸 サッカー教室

ヴィッセル神戸のスクールコーチが、子どもたちにサッカーの楽しさを伝え、一緒にトレーニングやゲームを行います。

- ▼とき 3月21日(火・祝)
午後5時～6時30分(受付4時30分)
- ▼ところ 健康公園すこやかドーム
- ▼対象 町内在住の小学5・6年生
- ▼定員 30名
- ▼参加費 無料
- ▼持ち物 サッカーのできる服装・運動靴・飲み物
- ▼申込期限 3月16日(木)
- ▼申込み・問合せ 生涯教育課 TEL82-5629
電子メール syogaikyoiku@town.shinonsen.lg.jp
申込みはこちらから➡



3月21日
(火・祝)



ふれあいビーチサッカー教室 ・体験会

元プロサッカー選手、元ビーチサッカー日本代表選手を講師に迎え、ビーチサッカー教室・体験会を開催します。

- ▼とき 3月24日(金)
・午後2時～3時45分
・午後4時～5時15分 ※各回30分前から受付開始
- ▼ところ 浜坂県民サンビーチ特設会場
- ▼対象 小学生以上
- ▼定員 各回20名(2班編成)
- ▼参加費 無料
- ▼申込期限 3月22日(水)
- ▼申込み・問合せ 生涯教育課 TEL82-5629
電子メール syogaikyoiku@town.shinonsen.lg.jp
申込みはこちらから➡



3月24日
(金)



(昨年のビーチサッカー教室の様子)

スポーツくじ



3月の各種相談

	日	時間	場所	問合せ
行政相談	1日(水)	午前9時～11時30分	町民センター	総務課 総務係 TEL 82-3111
	15日(水)		サンシーホール浜坂	
人権相談	1日(水)	午前9時～11時30分	文化会館	総務課 総務係 TEL 82-3111
			町民センター	
身障相談	16日(木)	午後1時30分～3時30分	浜坂保健福祉センター (社協浜坂支部)	健康福祉課 福祉係 TEL 82-5620
生活困窮相談	7日(火)	午前10時～正午	保健福祉センターすこやか～に	自立相談支援センターひょうご TEL 070-6548-8884
		午後1時～3時	サンシーホール浜坂	
こころの ケア相談	7日(火)	午後1時30分～4時	保健福祉センターすこやか～に	健康福祉課 健康推進係 TEL 99-2940
		予約制【詳しくは25ページ】		
就労相談	2日(木)	午後1時～5時	サンシーホール浜坂	若者サポートステーション豊岡 TEL (0796)34-6333
起業相談	9日(木)	午前9時～11時30分	サンシーホール浜坂	サンシーホール浜坂 TEL 82-1735
	23日(木)			
法律相談	4日(土)	午後1時～4時	浜坂多目的集会施設	兵庫県司法書士会但馬支部 TEL (0796)23-7817 ※相談会受付専用(平日のみ)
		司法書士による無料法律相談 ※予約制(相談日の2日前の午後5時までに予約)		
土地家屋相談	18日(土)	午後1時30分～4時	豊岡市民プラザ	兵庫県土地家屋調査士会但馬支部 TEL (0796)23-3860
		土地家屋調査士による無料相談 ※予約制(相談日前日の午後5時までに予約)		

※相談場所が2会場あるものは、都合のよい会場(相談日)を利用ください。

3月の行事予定

日	時間	行事名	会場	担当課
4日(土)	午前8時30分～	岸田川クリーン作戦	岸田川河口付近	町民安全課
8日(水)		中学校卒業式	各中学校	こども教育課
9日(木)	午前8時～正午	浜坂温泉排泥	浜坂地区	上下水道課
12日(日)	午後1時30分～	モニタリング報告会	上山高原ふるさと館	商工観光課
19日(日)	午後1時30分～	みそ仕込み体験	県立但馬牧場公園	牧場公園課
21日(火)	午後2時～	落語鑑賞会	夢ホール	生涯教育課
23日(木)		小学校卒業式	各小学校	こども教育課
24日(金)		ゆめっこ・大庭・浜坂認定こども園卒園式	各認定こども園	こども教育課
25日(土)		明星認定こども園卒園式	明星認定こども園	こども教育課
26日(日)	午前10時～	ロールケーキづくり体験	県立但馬牧場公園	牧場公園課

まちのうごき

1月1日～1月31日届出分 (敬称略)
(届出の際に申し出のあった方のみ掲載しています)

うぶごえ

住 所	氏 名	保護者	出生日

ご冥福をお祈りします

住 所	氏 名	年 齢	死亡日

ご結婚おめでとう

住 所	夫婦の氏名	届出日

●まちのうごき● 2月1日現在

	推計人口	住民基本 台帳人口	前月比 増 減
総人口 (人)	12,673	13,383	(-33)
男 (人)	6,041	6,421	(-9)
女 (人)	6,632	6,962	(-24)
世帯数 (世帯)	4,885	5,593	(-17)

▼推計人口

直近の国勢調査の人口を基礎に、住民基本台帳の移動数を加減し、町内に居住していると推計される人口

▼住民基本台帳人口

住民基本台帳に届出により記録されている町民の数

国民健康保険税第6期 納期限 3月31日(金)

税務課 TEL 82-3113

他の保険に加入または脱退をした場合、国民健康保険の脱退または加入の手続きが必要です。そうした場合は速やかに役場窓口で手続きを行ってください。

▼窓口 健康福祉課 TEL 82-5620

温泉総合支所 地域振興課 TEL 92-1131

↓園庭に向かって豆まき(大庭認定こども園)



↑手作りのお面をかぶって参加(ゆめっこ認定こども園)

oooooooooooooooooooo



おには~そと ふくは~うち

2月3日、町内の各認定こども園で、節分の「豆まき会」を行いました。園児たちは手作りの鬼のお面をかぶって参加。鬼が登場すると、紙を丸めて作った”豆”を投げつけて鬼退治に挑戦しました。その後、反省した鬼たちと一緒に「おにのパンツ」を歌って踊り、笑顔で記念撮影をしました。

また、園庭に向かって豆をまき、鬼を追い出し、福を呼び込みました。

瀬戸内の旬をお届け



2月6日、道の駅「山陰海岸ジオパーク浜坂の郷」で、『青いレモンの島』として知られる愛媛県上島町の岩城島で生産された柑橘類の販売会が開催されました。道の駅で岩城島産柑橘類の取り扱いが始まってから今年で5年目。3年ぶりに「NPO豊かな島の島 岩城農村塾」の方々が来町し、例年を大きく上回る約2トン、13種類の柑橘類やみかんジュースが準備されました。販売会では「紅まどんな」や「ヒメレモン」など、但馬地域では珍しい品種を求めて、開店前から多くの来場者が会場に訪れました。

地元のアカイカを堪能



2月1日、町内の小中学校で地元で水揚げされたアカイカを使った『アカイカのカシューナッツ炒め』が提供されました。この日に使用されたアカイカ 55kgは、浜坂漁協の「但馬西部沿岸一本釣り協議会」が地元のアカイカのおいしさを知ってもらいたいと無償提供したもので、約千食分に調理されました。浜坂西小学校のランチルームでは1、5年生の約21人がアカイカを味わい、イカが好きという1年生の山崎歩くんは「いつもの給食よりおいしい」と大盛りのアカイカ給食をあっという間に平らげていました。



↑獅子頭の動かし方を教えてもらいました。 ↑麒麟獅子マリオネットを間近で鑑賞

子どもたちが 麒麟獅子舞を体験

日本遺産「麒麟のまち」推進協議会は、次代を担う子どもたちに麒麟獅子舞をより深く知ってもらおうと、2月11日、浜坂多目的集会施設で「子どもたちの麒麟獅子舞ワークショップ」を開催しました。

地元の子どもと保護者21名が参加し、浜坂高校麒麟獅子舞部による演舞やマリオネットの麒麟獅子舞を楽しんだ後、自分で作った段ボール製の獅子頭をかぶり、獅子頭の動かし方や足運びなどを教わりました。最後には笛や太鼓の囃子に合わせて、みんなで麒麟獅子舞を舞いました。

浜っ子の力作 大集合!!



1月28日～2月23日、浜坂先人記念館以命亭で「浜っ子アート展」が開催されました。認定こども園の園児や小中学生の絵画作品など、各コンクールの入賞作品を中心に約130点が展示されました。

ふるさと貢献活動として、浜坂高校が毎年主催しており、高校生の絵画や写真、華道部の作品なども展示されました。

期間中、会場には多くの家族連れが訪れ、子どもたちの多彩な芸術作品を熱心に鑑賞していました。

牧場公園 雪まつり



↑雪玉ストラック アウトゲーム

←但馬ビーフの焼き肉を堪能

2月5日、但馬牧場公園で「雪まつり」を開催しました。町内外から約300名が訪れ、雪玉を使ったゲームや但馬ビーフの焼き肉試食会、豪華商品が当たる餅まきなどを行いました。

この日のゲレンデの積雪は約75センチで、家族連れなどのスキー客も多く、雪遊びと但馬ビーフを満喫しました。

新温泉町は「おんせん天国」のまち

新温泉町長 西村 銀三



全国に約 1700 ある市町村の中で、町の名前に「温泉」が付くのは「町」では本町のみ（それ以外は、「村」の長野県「野沢温泉村」だけ）です。

平安時代に開湯されたと伝わる「湯村温泉」のほか、昭和 30 年に井戸掘削で偶発的に湧出した「七釜温泉」、昭和 39 年に掘削により湧出した「二日市温泉」、そして、昭和 53 年に消雪工事のためのボーリング調査で偶然、湧出した「浜坂温泉」と、本町は、色んな地域で、泉質が異なる温泉が豊富に湧出する大変珍しい町です。

湯村温泉・七釜温泉・浜坂温泉では、それぞれに温泉施設があるほか、一般家庭や旅館、事業所などに、温泉が配湯されており（七釜温泉は旅館のみ）、天賦の資源である温泉が豊かに暮らしに溶け込んでいます。

さらに、湯村温泉の荒湯では湯つぼで「湯がき」体験ができるほか、二日市温泉は、公立浜坂病院・介護老人保健施設ささゆりで活用され、春來区湯谷で湧出する「湯谷泉源」は事業所で利用、歌長区で湧出する「西ノ垣泉源」は特別養護老人ホームやログハウスカナダに配湯されるなど、さまざまな形で、温泉が有効に活用されています。

町内に「温泉文化」が浸透していることから、本町は名実ともに「温泉」の町で、まさに「おんせん天国」です。

昨今、SDGs という言葉をよく耳にされることと思います。温泉をより一層、暮らしに取り入れることは「SDGs 17 の目標」の中の、幾つもの「目標」達成に寄与することに繋がりますので、本町は既に長きに渡り、町全体で、SDGs の取り組みを実践してきたとも言えます。

誰もが毎日行うことのひとつが「入浴」です。ぜひ、配湯エリアの方も含めて、時にはご自宅のお風呂に入る以外に、町内の各温泉施設をご利用いただき日を作っていただいて、日々の疲れた体を癒していただくだけでなく、温泉施設で顔を合わせる方と話しに花を咲かせて、楽しい時間を過ごしていただければと思います。

令和4年度に発行した『温泉チケット』は お使いいただけましたか？

各チケットの使用期限
3月31日



<利用できる施設>

- ① リフレッシュパークゆむら ② 薬師湯 ③ ゆ～らく館 ④ ユートピア浜坂 ⑤ 松の湯 ⑥ 浜坂温泉保養荘

—問合せ— おんせん天国室 TEL 99-2615

【新温泉町ホームページ】



【Facebook】



【Instagram】



【YouTube】



【LINE】



【今月の野草】



編集・発行/新温泉町役場
(企画課)
ホームページ
電子メール

〒669-6792 兵庫県美方郡新温泉町浜坂2673-1
Tel (0796)82-3111(代) Fax (0796)82-3054
<https://www.town.shinonsen.hyogo.jp>
info@town.shinonsen.lg.jp

「広報しんおんせん」は、資源保護のため古紙 100%の再生紙を使用し、環境に優しいソイ(大豆油)インキで印刷しています。

