



↑しめ縄づくり（12月9日、浜坂東小学校）【詳しくは32ページ】

## 1月号の主な内容

- 年頭のごあいさつ ..... 2ページ
- くらしの情報 ..... 22ページ
- すけっちしんおんせん ..... 30ページ

# 1

新温泉町広報

—令和5年1月号—

vol. **208**



年頭のごあいさつ

# おんせん天国で 楽しいまちづくり



町長 西村 銀三

新年明けましておめでとうございます。

昨年中は、町民の皆さまに様々なご支援、ご協力を賜りありがとうございました。

今年も初心を忘れず、町民生活を下支えできることを基本に頑張っけて参ります。よろしくお願いいたします。

## ◆合併から18年

人口は合併した平成17年10月1日の1万7467人から、令和4年10月1日現在で1万2746人となり、比較すると27%にあたる4721人が減少しました。

## ◆3年連続コロナ禍

昨年は新型コロナウイルス感染症発生から3年目となり、地域経済にとって好ましくない状況が続きました。そして追い打ちをかけるように、昨年2月にロシアによるウクライナ侵攻が始まり、小麦粉の世界的供給不足や円安による原材料の値上げによ

り、食料品やガソリンなど様々な商品が値上がりしました。年金生活者が多いこの町にとって大変厳しい状況が続いています。

## ◆安心できるまちづくり

そのような中、昨年は町民1人当たり5000円の商品券配布による支援、学校給食費の半額補助、水道料金の減免、赤ちゃんに5万円分の商品券と紙おむつ代の支援、さらに商店街や農林水産業への各種補助など、町民生活に欠かすことができない支援を行ってまいりました。

#### ◆浜坂病院創立50周年

「町立病院」創設から今年で50年を迎えます。住民の命と健康を守る拠点である浜坂病院は、一昨年常勤の整形外科医師が1人増え、昨年から県派遣養成医師も2人から3人に増えました。診療体制の充実とともに、経営内容も少しずつ上向いてきました。令和5年度からは、連携病院からの医師派遣をはじめ医療従事者確保への明るい兆しが見え始めており、更なる診療体制の充実と在宅医療の推進、訪問診療などの強化を図ってまいります。

#### ◆デジタル化

今年には温泉地域のケーブルテレビ事業が18年目を迎え、経年劣化とデジタル時代に対応するための整備工事が始まります。光回線の未整備地区を解消し、安定したテレビ視聴やリモート学習にも適した環境整備を進めてまいります。

#### ◆ふるさと納税

ふるさと納税は目標の3億円を超える見込みです。特に浜坂地域の民宿利用を返礼品としたふるさと納税が増えました。地元の特産品販売を通じた地域経済の活性化、町のPR、町の自主財源の強化に大きな成果を上げていますので、知り合いや親戚などへ呼びかけをお願いいたします。

#### ◆浜坂駅周辺と七釜地区の活性化

昨年、浜坂駅と城崎温泉駅、浜坂駅と鳥取駅の利用が大赤字との報道がありました。将来、大幅な減便や廃線にならないよう利用促進に力を入れます。また、県による浜坂駅から浜坂北小学校までの道路拡幅工事が進みますので、それにあわせて駅前活性化を目指したプロジェクトチームで計画を作ります。また、温泉愛好家からの人気も高い七釜温泉と、七釜地区の活性化にも取り組んでまいります。

#### ◆マイナンバーカード

国は令和4年度内に100%普及を目指しています。将来、健康保険証や運転免許証との一体化も予定されていますが、本町の普及率は50%と依然低い水準です。一人でも多くの申請をお願いいたします。

#### ◆まちづくりの理念

新温泉町が掲げるまちづくりの理念は、①住民主体、②個性あるまち、③安心なまち、④連携・交流するまちづくりです。今年も住民の皆さまや来町される皆さまに喜んでいただけるまち、自然環境を最大限生かしたまちづくりを目指して進めてまいります。



# 新温泉町 LINE 公式アカウント

## 12月26日(月)から新サービス開始!

「ごみの収集日を忘れてしまう」「この品物はどのごみの分別になるのかな?」「コミュニティス  
クールのお知らせが欲しい」「就学前の子ども向けの子育て情報が知りたい」「防災情報を調べたい」  
などのお悩みを LINE アプリが解決します。

—問合せ— 企画課 広報情報係 TEL 82-5624

### LINE アプリから友だち追加

- ① LINE ホーム画面右上の  
下のマークをクリック



- ② 友だち追加の  
QR コードをクリック



※アプリ内の [ID 検索] で  
「@shinonsentown」と検索して  
登録することもできます。

### 友だち追加(登録)済みの方

新型コロナウイルスワクチン  
接種予約で友だち登録してい  
る方は、自動的にメニューが  
切り替わります。  
引き続き、受信設定をお願い  
します。





# 一人ひとりのニーズにあわせた 行政情報をお届け

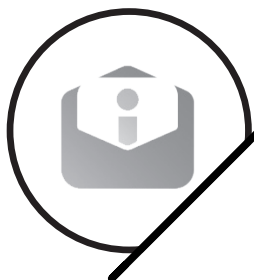

事前に必要な情報や住んでいる地域などを選択することで、防災、イベント、子育てに関する情報や、住んでいる地域に応じた各種ごみの収集日など、欲しい情報のみを受け取ることができます。

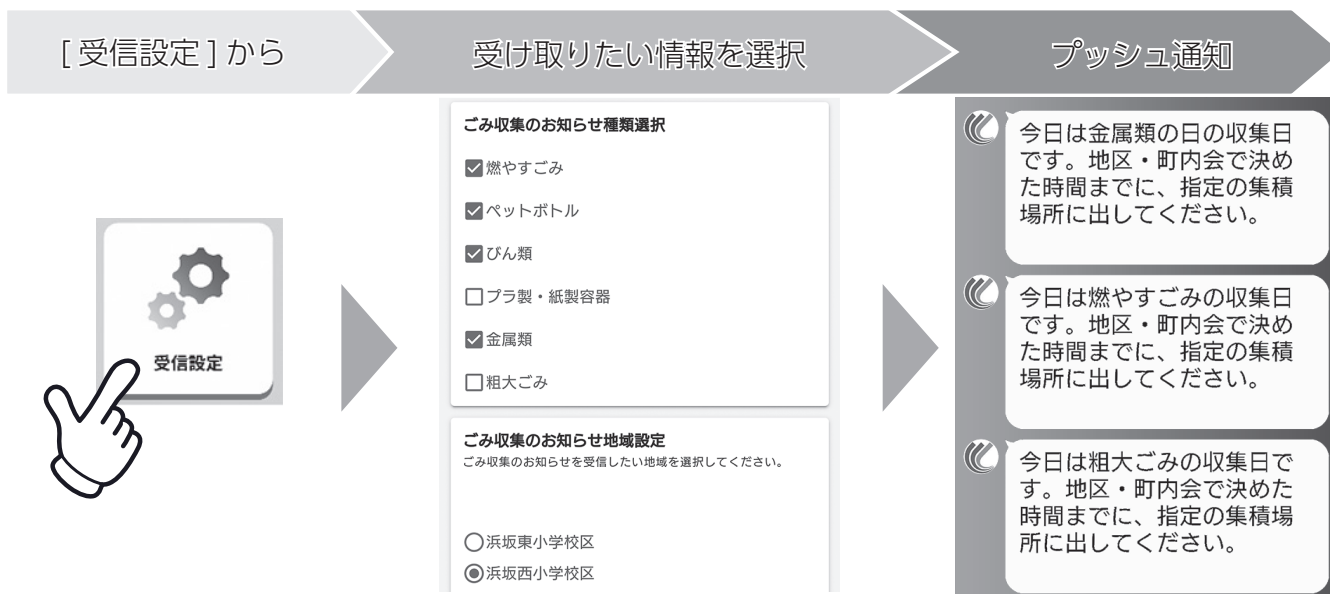

※ごみ収集のお知らせは、当日の朝6時～6時30分の間にメッセージが届きます。

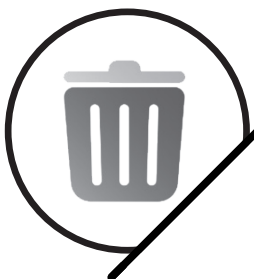

# 家庭ごみの分別方法を簡単に検索

LINE 内で調べたいごみの名前を入力すると、ごみの種類と分別方法・出し方を自動応答で案内します。

登録品目数

約 700 品目  
類似品名、仮名などを含め  
約 800 キーワードに対応

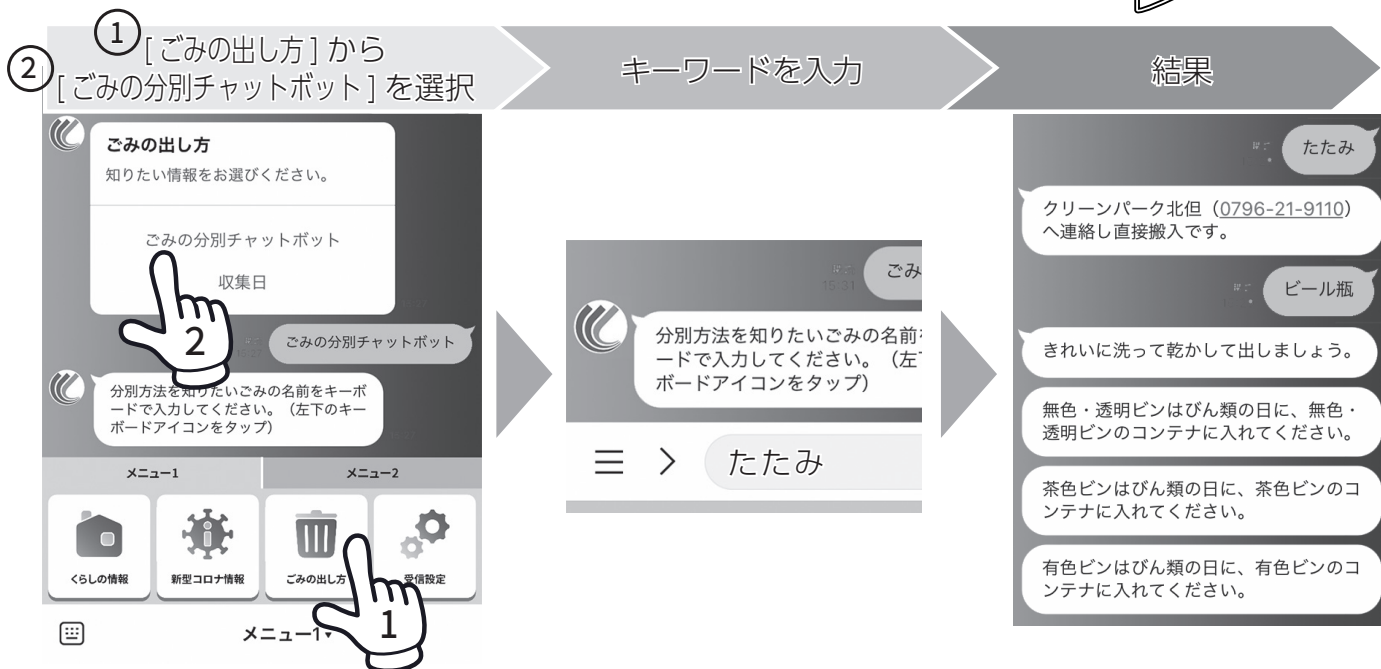

# 新温泉町「全国学力・学習状況調査」の結果

令和4年度の全国学力・学習状況調査の結果が、7月28日に公表されました。この調査は、各地域における児童生徒の学力・学習状況を把握・分析することにより教育及び教育施策の成果と課題を分析し、その改善を図ることを目的として実施されたものです。新温泉町における本調査の分析結果をお知らせします。この調査は、学力の特定の一部分を測るものではありませんが、今後、この分析結果を踏まえ、「新温泉授業スタンダード5（Five）」の実践を進めていきます。

なお、学校ごとの分析結果につきましては、学校の規模・児童生徒数等に違いがあるため、公表はしません。

—問合せ— こども教育課 TEL 82-5627

## 学力調査の結果

### ① 小学校【国語】

話し言葉と書き言葉との違いを理解することは概ねできている。また、必要なことを質問し、話し手が伝えたいことや自分が聞きたいことの中心を捉えることも概ねできている。



一方、文章に対する感想や意見を伝え合い、自分の文章のよいところを見付けることに課題が見られる。また、学年別漢字配当表に示されている漢字を文の中で正しく使うことにも課題が見られる。

### ② 小学校【算数】

整数の乗法の計算をすることは概ねできている。また、100%図形を構成する要素に着目して、長方形の意味や性質、構成の仕方について理解することも概ねできている。

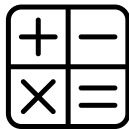

一方、示された場面において、目的にあった数の処理の仕方を考察でき、さらに課題が見られる。また、

数量が変わっても割合は変わらないことを理解することにも課題が見られる。

### ③ 小学校【理科】

問題を解決するために必要な観察の視点を基に、問題を解決するまでの道筋を構想し、自分の考えをもつことは概ねできている。また、提示された情報を、複数の視点で分析して、解釈し、自分の考えをもつことも概ねできている。



一方、自然の事物・現象から得た情報を、他者の気付きの視点で分析して、解釈し、自分の考えをもち、その内容を記述できることに課題が見られる。また、実験で得た結果を、問題の視点で分析し、解釈し、自分の考えをもち、その内容を記述できることにも課題が見られる。

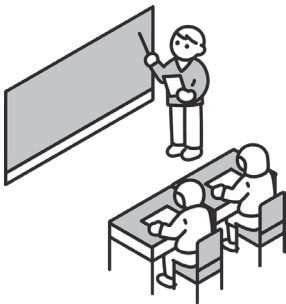

### ④ 中学校【国語】

事象や行為、心情を表す語句について理解することは概ねできている。また、漢字の行書の読みやすい書き方について理解することも概ねできている。



一方、自分の考えが分かりやすく伝わるように表現を工夫して話すことに課題が見られる。また、自分の考えが伝わる文章になるように、根拠を明確にして書くことにも課題が見られる。

### ⑤ 中学校【数学】

簡単な連立二元一次方程式を解くことは概ねできている。また、多数の観察や多数回の試行によって得られる確率の意味を理解することについても概ねできている。

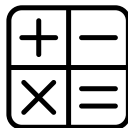

一方、一次関数の変化の割合の意味を理解していることに課題が見られる。また、筋道を立てて考え、事柄が成り立つ理由を説明することができることにも課題が見られる。



## ⑥ 中学校【理科】



モデルを使った実験において、変える条件と変えない条件を制御した実験を計画できる

かどうかをみることは概ねできています。また、化学変化に関する知識及び技能を活用して、水素の燃焼を分子のモデルで表した図を基に化学反応式で表すことも概ねできています。

一方、力の働きに関する知識及び技能を活用して、物体に働く重力とつり合う力を矢印で表し、その力を説明できるかどうかをみることに課題が見られる。また、液体が気体に変化することによって温度が下がる身近な事象を問うことで、状態変化に関する知識及び技能を活用できるかどうかをみることに課題が見られる。

### 家庭へのお願い

「生きる力」を育むための学力の育成は、学校におけるきめ細かな指導や言語活動の充実、授業改善だけではできません。何より家庭との連携が必要になります。

質問紙調査によると、次のことは家庭の関わりによってよく身につけています。

◆学校での授業に集中して取り組むための基本である「早寝・早起き・朝ごはん」

◆いじめは許されないこと

◆困っている人は助けるといった人としての思いやりや優しさ

一方、学力向上には、家庭での学習習慣が大切だと言われていますが、これらの時間が少ないことは課題です。また、スマホやゲームの時間の長さも課題です。

平日に1時間以上家庭学習をする児童生徒の割合 [%]

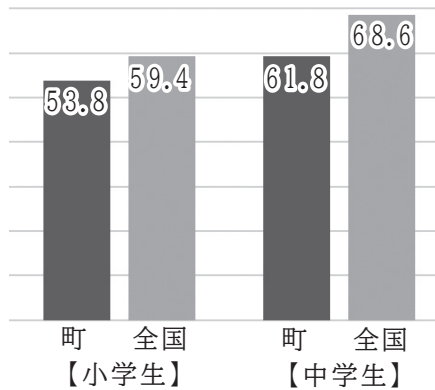

- ◎家庭学習習慣を身に付ける
- ◎スマホやゲームの時間を家の人と約束する

課題解決のためには、決まった時間に机に向かうこと、家族がTVの音量を下げるなど学習環境を整えてあげること等が重要です。さらに小さなことでも励まし、できたら褒めてやり、満足感・達成感を味わわせることが大切です。

小さなことでも認めてもらうことで、自尊感情が育ち、次への意欲につながります。少しずつ家庭学習の時間を増やしたり、一緒に読書をしたりするなど、ご協力をお願いします。

### 地域の方へお願い

子どもたちへの教育は学校だけで完結するものではありません。変化の激しい時代にあつて、地域の方や企業、NPOなど様々な専門知識・能力を持った方々が関わることで、将来を生き抜く子どもたちに必要な知識・能力を育成することができま

す。質問紙調査によると次のことは地域での関わりによって高い結果が出ています。

- ◆地域の行事に参加する
- ◆将来の夢や目標を持っている

しかし、「自分にはよいところがあると思いますか」の質問には、やや低い結果がでています。これらのことから、他地区より高い結果の地域行事への参加をより一層進め、多様な交流の中で将来への展望を持つとともに、自分に自信が持てる活動へと展開していくことが大切です。このことは児童・生徒の育成につながります。

地域の行事に参加する児童生徒の割合 [%]

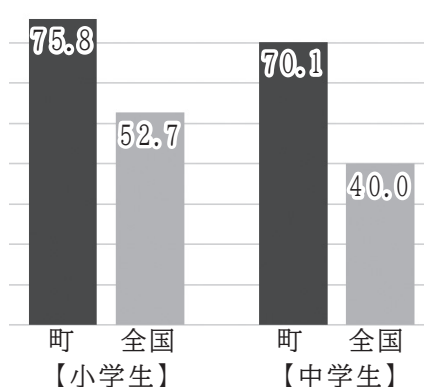

- ◎地域の行事への積極的参加により豊かな交流を！

まずは学校や地域の活動の中で、あいさつ等で気軽に子どもたちに声をかけてください。学校と地域の連携・協働の中で子どもたちの様子を守っていくことが大切です。

# 税務課からのお知らせとお願い

▼問合せ 税務課 TEL 82-3113

## 事業所は従業員の個人住民税を特別徴収で納付しましょう

～兵庫県と県内のすべての市町は、平成30年度から個人住民税（町県民税）の特別徴収を徹底しています～

毎月、給与を支給している従業員の給与から個人住民税を天引きし、事業主が従業員に代わって事業所単位で、毎月、町へ納入していただくのが特別徴収です。

特別徴収義務者は引き続き令和5年度も特別徴収にご協力をお願いします。特別徴収の対象になる従業員がいる事業所で未実施の事業所は、就業形態をご確認のうえ、令和5年度から特別徴収の実施をお願いします。

◇この制度は、地方税法及び町の条例により、所得税の源泉徴収を行うすべての事業主に義務付けられています。

◇兵庫県と県内の全市町は特別徴収の徹底をしており、多くの事業所に特別徴収のご協力をいただいています。

◇特別徴収の対象となる事業所は特別徴収義務者に町から指定され、普通徴収の要件がある従業員以外はすべて特別徴収の対象者となります。

## 令和4年支払分の給与支払報告書の提出について

本年度の給与支払報告書の法定提出期限は1月31日（火）ですが、新温泉町への提出期限は1月16日（月）としていますので、早めのご提出にご協力をお願いします。特別徴収の完全実施にあたり、普通徴収とすることができる従業員がいる場合は、給与支払報告書の摘要欄への略号（下表）の記載と普通徴収切替理由書の提出が必要です。

### ◆普通徴収とすることができる従業員

略号	普通徴収への切替理由
a	退職者または給与支払報告書を提出した年の5月末日までの退職予定者
b	給与支払額が少なく、住民税を特別徴収しきれない方
c	給与の支給が不定期（毎月支給していない）な方
d	他の事業者から支払われる給与から特別徴収されている方（乙欄適用者）

※a～dに該当しない場合は特別徴収の対象者です。事業主や従業員の都合や希望を理由にしても普通徴収とすることはできません。

※給与支払報告書の摘要欄への略号の記載と普通徴収切替理由書の提出が無い場合は、自動的に特別徴収として取り扱います。

※特別徴収に切り替える場合は、特別徴収の仕切書を使用して提出いただくことで手続きができます。

※税務署への源泉徴収票の提出枚数が100枚以上の事業所については、電子申告が義務化されましたので、eTAXまたは光ディスクでの提出をお願いします。

◎普通徴収切替理由書（兼仕切紙）は、税務課または温泉総合支所 地域振興課で配布しています（町ホームページからダウンロード可）。

## 令和5年度分 町県民税の申告書について

町県民税の申告書は、一昨年までは各地区の区長・町内会長を通じて1月下旬に全戸配布しておりましたが、昨年から前年に町申告書にて申告された方のみで郵送する方法に変更となっております。所得税の申告書にて確定申告された方にも送付は致しませんのでご注意ください。新たに町県民税の申告書をご利用の方は、税務課または温泉総合支所地域振興課にご連絡いただくか、1月26日発行の町広報に白紙の申告書を掲載予定ですのでご利用ください。



# 税務署からのお知らせ

▼問合せ 豊岡税務署 個人課税第1部門 TEL (0796) 22-2144

**確定申告はスマホ申告が便利！！**  
～待ち時間ゼロ・計算誤りなし・感染症対策～

## ○こんな方に特におすすめ！

次の申告をされる場合は、見やすく操作しやすいスマホ専用画面で申告できます。

◎給与・年金のみ    ◎医療費控除    ◎ふるさと納税など（寄付金控除）

※同時に申告される内容により、パソコン用画面に遷移することがあります。

## ○スマホ申告を始めよう

- ・国税庁ホームページの「確定申告書等作成コーナー」から簡単作成 ※こちらから➡
- ・①、②のいずれかの方法で簡単ログイン



### ① マイナンバーカードをお持ちの方

マイナンバーカード  
を使って確定申告



### ② 税務署で ID・パスワードを取得した方

IDとパスワード  
で確定申告

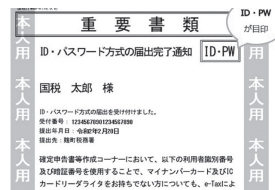

## 所得税基本通達の一部が 改正されました。

雑所得（業務に係る雑所得）の範囲が明確化されました。

事業所得と業務に係る雑所得の区分については、社会通念で判定することが原則ですが、収入金額が300万円以下の場合において、その所得に係る取引を帳簿に記録していない場合や記録していても保存していない場合には、原則として業務に係る雑所得に区分されるという内容を含むものです。

改正内容の詳細については、国税庁HPをご参照ください。

国税庁ホームページ➡



## 《事業者の方へ》 令和5年10月から インボイス制度が始まります！

- 制度開始時にインボイス発行事業者となるためには、原則令和5年3月31日までに登録申請が必要です。
- 登録にあたっては、取引先との調整やシステムの整備が必要となることもあるため、お早目のご準備をおすすめします。
- 登録申請の手続きは、e-Taxが便利です。  
e-Taxで申請した場合、登録通知を電子データで受け取ることができます。
- ※マイナンバーカードをお持ちの個人事業者の方は、スマートフォンからでもe-Taxで申請できます。

# 新年のごあいさつ



新温泉町農業委員会  
会長 小谷 正美

健やかに新春をお迎えのこととお喜びを申し上げます。

新温泉町農業委員会に対しまして格別のご支援とご協力を賜り、心よりお礼を申し上げます。

新温泉町農業委員会は、農業委員（11名）と各地区内における相談・調整業務等を担う農地利用最適化推進委員（7名）が活動を行っています。

この3年間は、新型コロナウイルスの感染拡大の波が数度にわたり、大変な困難に見舞われました。現在は減少していますが、新たに第8波のリスクは続きます。感染防止策等の基本的対策を徹底し活動を行ってまいります。

新温泉町の農業は、農業生産活動を通じて、自然環境・景観の保全など様々な多面的機能を有しています。

人口減少社会が到来する中、農業の担い手の不足と高齢化・遊休農地の増加、中山間地域を中心に有害鳥獣の被害拡大、条件不利農地の耕作放棄が増加しています。今後、後継者が確保できず、高齢の小規模農家で支えられている新温泉町の農業は持続困難となります。

これまで、農地のあり方や将来の地域農業について地域で話し合い、「人・農地プラン」を作成・実行してきましたが、地域の農地が適切に利用されなくなることが懸念される中、農地の集約化等に向けた取組を加速することが喫緊の課題として「人・農地プラン」が法定化され、「地域計画」になりました。令和5年度からは、さらなる生産の効率化やスマート農業の展開、分散圃場の状況を解消し、集約化等を進めることが必要です。そのため、地域農業の将来の姿を明確化するための目標地図を作成し、「地域計画」を策定していくこととなります。若者・女性の方を

含む幅広い意見を地域等で話し合う取組が求められています。

## ◆農業委員会の活動

定例総会については、毎月1回開催し、農地法に基づく農地の権利移動・転用等の許認可の審査等を行っています。加えて農地パトロール、遊休農地拡大の阻止への取組、高齢者大学（園芸講座）の講師派遣も行っています。令和5年度からは、農業委員・農地利用最適化推進委員とともに、各地域の農会長、集落営農組合、認定農業者等と連携を取りながら「将来の目標地図」を進める活動を行っていきたいと思います。

農地等に関する事は、農業委員・農地利用最適化推進委員または事務局にご相談ください。

本年も皆様のご健康とご多幸を祈念申し上げ、年頭のご挨拶といたします。

## ▼問合せ

農業委員会事務局（農林水産課内）  
Tel 82-5626



### 遊休農地調査を実施

農業委員会では農地の利用状況について確認し、遊休農地の解消を図ることを目的に11月11日に調査を実施しました。農業委員（農地・農政部会）が1班編成で行い、各地域で活動している農地利用最適化推進委員の案内のもとに現地の農地を巡回しました。

### 高齢者大学へ講師派遣

農業委員会は、自主活動として高齢者大学宇都野学園「園芸講座」に講師を派遣しました。「野菜づくり」をテーマに、令和4年度は7月と11月の2回、谷口博文氏（農地利用最適化推進委員）が講師を務めました。

### 農地パトロール

農業委員会では毎年、農地パトロールを実施しています。

この調査は農地の転用などの農地法が遵守されているか確認するために実施しており、例年8月頃に実施しています。



### 農地の転用には許可が必要です

農地の転用とは、農地を住宅や車庫、資材置場や駐車場などの農地以外の用途に変更することです。農地を転用する時は、事前に農業委員会の審議を経て、県知事の許可を受ける必要があります。なお、資材置場や砂利採取などのために、一時的に転用する場合も同様です。

また、許可を受けないで転用した場合や許可内容の事業計画どおりに転用していない場合には現状回復命令や罰金が科されることもあります。

農業振興地域や他法令により制限されている場合もありますので、詳しくは農業委員会事務局へお問い合わせください。

### 問合せ

農業委員会事務局（農林水産課内）  
Tel 82-5626



## まちづくりに役立つ宝くじ（市町村振興宝くじ）

宝くじ（市町村振興宝くじ）の収益金は、県内市町により良いまちづくりに活用されています。収益金は、各都道府県の販売実績等に応じて交付されますので、ぜひ、県内の宝くじ売り場またはインターネットでお買い求めください。

▼問合せ 兵庫県市町村振興協会 Tel (078) 322-1151

#### 【町内の活用事例】

諸寄財産区管理協議会が旧諸寄幼稚園園庭にブランコなどの遊具を設置しました。



宝くじは  
兵庫県内で  
買ってね！

インターネット  
での購入は  
こちらから →

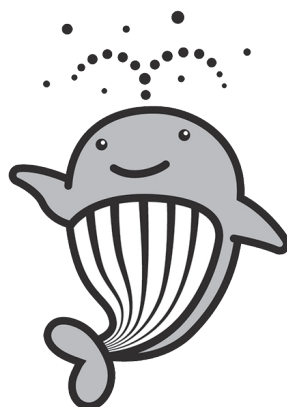



## デジタル社会のパスポート マイナンバーカード

マイナンバーカードと健康保険証との一体化に関する  
質問・疑問についてお答えします。

**Q.** マイナンバーカードを落とすと、ICチップに入っている税や年金、医療などの様々な情報が流出するので怖いです。

**A.** マイナンバーカードのICチップには、そもそも、税や年金、医療などに関する情報は記録されていません。

ICチップに記録されているのは、券面に記載されている氏名・住所・生年月日・性別の四情報と顔写真、マイナンバー、それに、電子証明書と住民票コードです。

落としたマイナンバーカードを取得した人がいても、ご本人以外は、税や年金、医療などの個人情報を引き出すことはできませんし、ICチップから不正に情報を読み出そうとすると、ICチップが壊れて、読み出せなくなる仕組みとなっていますので、ご安心ください。

**Q.** マイナンバーカードから、マイナンバーに紐付けられた自分の個人情報が流れ出ることはないのですか。

**A.** マイナンバーを利用して個人情報を見ることのできるのは、それぞれの手続きを行う行政職員しかおりませんのでご安心ください。

ちなみに、行政職員であっても、見ることができるのは自分の担当する業務に関する個人情報のみで、当該業務に関係のない情報は見ることができない仕組みとなっています。

業務上の必要があって、行政機関間であなたの情報のやり取りがあった場合には、マイナポータルあなたのサイトから、そのやり取りの内容を全て確認できますのでご安心ください。

デジタル庁ホームページ

「よくある質問：健康保険証との一体化に関する質問について」

(<https://www.digital.go.jp/policies/mynumber/faq-insurance-card/>)



内容は随時、  
追加していきます。

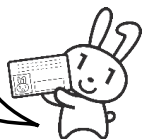

健康保険証利用で  
こんないいことが

**①** マイナポータルで特定健診情報、  
診療・薬剤情報、医療費が見られます！

**②** 就職・転職・引越をしても  
健康保険証としてずっと使えます！

**③** マイナポータルで確定申告の  
医療費控除がカンタンにできます！





# こんにちは！ すこやか～にの保健師です！

## ～糖尿病予防教室（だ糖教室）についてご紹介します～

『保健福祉センターすこやか～に』に健康福祉課健康推進係があり、健康長寿の町を目指し、様々な健康づくりの活動をしています。

9月～12月の間に「糖尿病予防教室（だ糖教室）」を実施しました。

参加してみたいけど、どんな教室だろう…。なかなか参加する勇気がなくて…。という声も聞かれました。毎年実施している健康づくりの取組として実施しましたこの教室の様子を報告をします。来年度も実施予定ですので、教室の雰囲気を知っていただき、興味をお持ちの方はぜひご参加ください。

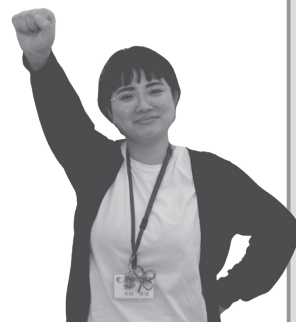

学ぶ

### 糖尿病を学ぼう講座

- ① 9月26日（月）  
「開講式 ～効果的なウォーキングで体づくり～」
- ② 10月19日（水）  
浜坂病院の小林医師による  
「ドクターの糖尿病講座」

今の医療は医師と一緒にしていくことが大切だと聞いて感動しました。

### 栄養講座&調理実習

- ① 10月24日（月）  
すこやか～に栄養士による栄養講座  
～動き世代からシニア世代までの食事の大切さ～
- ② 11月7日（月）  
楽しくクッキング ～血糖値を上げないレシピ～



野菜たっぷりのかさ増し料理でおなか一杯食べられました。

実践

### コースを歩こう♪ ノルディックウォーキング

- ① 10月 3日（月） 浜坂サンビーチ周辺
- ② 10月26日（水） 湯村温泉街
- ③ 11月14日（月） 諸寄の街並み
- ④ 11月21日（月） 照来周辺
- ⑤ 11月28日（月） 浜坂漁港



砂浜で負荷をかけてウォーキング

12月5日（月）の閉講式では、3か月間の中で印象的だったコースや普段の健康づくりについて情報交換し、今後の自分の健康づくりや教室の在り方を話し合いました。住民の方のアイデアを取り入れた教室になるよう今後の企画を考えていきます。

—問合せ— 健康福祉課 健康推進係 TEL 99-2940

## 「第2期因幡・但馬麒麟のまち連携中枢都市圏ビジョン（素案）」に係る意見募集

鳥取県鳥取市、岩美町、若桜町、智頭町、八頭町、兵庫県香美町及び新温泉町では、連携中枢都市圏を形成して「因幡・但馬麒麟のまち連携中枢都市圏ビジョン」を策定し、様々な分野で連携して取組を進めています。このビジョンが令和4年度をもって終了することから、現在、令和5年度を始期とする「第2期因幡・但馬麒麟のまち連携中枢都市圏ビジョン」の策定作業を進めており、その素案について、意見を募集します。

- ▼実施期間 12月23日（金）～1月17日（火）
- ▼意見の提出方法 住所・氏名・電話番号を明記の上、郵送・持参・FAX・電子メールまたは鳥取市ホームページ（電子申請）のいずれかで意見を求めます。（様式は問いません）
- ▼提出先 鳥取市企画推進部政策企画課  
〒680-8571 鳥取市幸町71番地

TEL (0857) 30-8013 FAX (0857) 20-3040  
電子メール kikaku@city.tottori.lg.jp

- ▼問合せ 企画課 企画政策係 TEL 82-5024  
もしくは 鳥取市企画推進部政策企画課

資料の設置場所などの詳細はこちら➡



地域の身近な  
相談相手

# 民生委員・児童委員を紹介します

12月1日、3年に1度の民生委員・児童委員の一斉改選に伴い、新たに次の方々が委員に決まりました。

「民生委員」は民生委員法に基づき、担当区域内の高齢者の見守りや、住民からの生活上の相談を受けたり、社会福祉制度のサービスの情報を提供したり地域福祉の向上のために厚生労働大臣から委嘱されていて児童委員を兼ねています。また、児童福祉問題を専門に担当する「主任児童委員」も設置されています。児童虐待など子どもが巻き込まれる事件が多発する中、その役割は重要になってきています。

民生委員・児童委員は、常に地域の実情を把握し、地域住民の立場に立って相談に応じます。子育てに関すること、高齢者の介護に関すること、健康・医療など、生活の中で気になっていることがありましたら、お気軽にご相談ください。また、福祉需要に応じた福祉サービスが得られるよう、関係行政機関・施設・団体等に連絡し、必要な対応を促すパイプ的な役割も務めています。



## ▼新温泉町民生委員・児童委員の皆さん（敬称略）【任期:令和4年12月1日～令和7年11月30日】

《 浜坂地域 》		
(氏名)	(住所)	(担当区域)
俵原 康子	浜坂(京口1丁目)	旭町、京口町、京口1・2丁目
田淵 真継	浜坂(東町2丁目)	東町1～3丁目、泉町、栄町
山本 俊久	浜坂(新町)	老松町、新町、八幡町、清水町
古川 澄枝	浜坂(門陀町)	本町、中本町、寺町、奥中町、門陀町、柱松町
岡本 好生	三谷(南町)	緑町、南町、秋葉台
松岡 美代子	浜坂(宇都野町)	宇都野町(5～12隣保)
宮口 勝美	芦屋(宇都野町)	宇都野町(1～4、13隣保)
平野 順子	浜坂(浜町)	小井津町、下本町、港筋町、戎崎町、浜町、清富
大下 ひとみ	浜坂(浜岡町)	元堀町、浜岡町
井上 町子	浜坂(高見1丁目)	御屋敷町、高見1～3丁目
松岡 勝子	芦屋	松原町、芦屋
田中 茂信	田井	指杭、田井、赤崎、和田
小西 千代子	三尾	三尾
宇野 通真	二日市	二日市、福富、戸田、三谷
今崎 香津世	七釜	若松町、栃谷、田君、七釜、後山(竹田)
丸谷 嘉樹	用土	新市、古市、用土
田中 豊	対田	対田、久谷
山本 肇	正法庵	高末、正法庵、辺地、藤尾
橋本 眞佐子	久斗山	境、久斗山
前田 愛子	諸寄(静岡下ノ町)	静岡上ノ町、静岡下ノ町、北町
谷口 彰	釜屋	川中町、山根町、釜屋
西川 光治	諸寄(奥町)	奥町
寺口 美由紀	居組(向町)	向町、中島町、川町、本町
倉谷 玲子	居組(中島町)	仲町、浜町、往還町、寺町
山木 真澄	諸寄(山根町)	主任児童委員(浜坂地域)
大田 陽子	七釜	主任児童委員(浜坂地域)

《 温泉地域 》		
(氏名)	(住所)	(担当区域)
田中 彰	春来	春来
中野 政恵	歌長	歌長、高山
中村 亨	湯	数久谷、湯(1分団)
福井 美佐	湯	湯(2分団)
稲木 すみ江	湯	湯(3分団)
稲葉 浩和	細田	湯(4分団)・細田
大岸 摩利子	竹田	竹田(後山を除く)
寺谷 洋子	井土	井土
中島 登美子	今岡	今岡金屋
田中 鈴子	熊谷	熊谷、伊角、桧尾
中村 公子	切畑	切畑、多子
小谷 典子	丹土	桐岡、丹土
山本 明美	塩山	塩山
山本 紀子	飯野	飯野
川元 康徳	千原	あさひヶ丘、千原
竹中 律子	鐘尾	鐘尾
吉村 弘子	千谷	千谷、宮脇
中野 久子	内山	内山、越坂
池成 寧子	海上	海上
大田 鈴子	前	石橋、前
秋山 守	岸田	田中、岸田
馬場 恵子	岸田(青下)	青下、霧滝
井上 玲子	鐘尾	主任児童委員(温泉地域)
杉岡 明子	丹土	主任児童委員(温泉地域)

※上六軒町、地堂1・2丁目、吉田町、本町(諸寄)、下之町、中辻については、現在、調整中です。民生委員にご相談等のある当該区域の方は、下記までお問い合わせください。

一問合せ一 健康福祉課 福祉係 Tel.82-5620  
温泉総合支所 地域振興課 Tel.92-1131



# 町有財産（土地）の売却について

町有財産の有効活用を図るため、将来的にその利用予定がない財産について、購入希望者を募り、売却します。

—申込み・問合せ— 総務課 管財係 TEL 82-3111

## ◆売却物件・最低売却価格

物件番号	所在地	地目	実測面積 (㎡)	最低売却価格 (円)
1	新温泉町桐岡字前原 250 番 1	雑種地	2,496.40	11,180,000
2	新温泉町井土字田井田 32 番 1	宅地	303.66	3,380,000
	新温泉町井土字米持前 2 番 3	宅地	60.68	

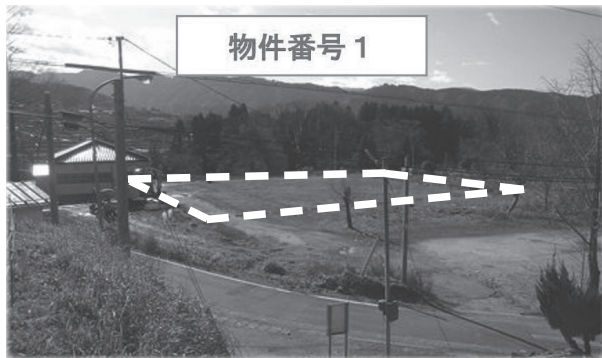

物件番号 1



物件番号 2

## 「まちづくり アイデア はがき」

■町への提案を書いてください。

◆売却方法 一般競争入札

◆入札日時 1月19日(木) 午前10時～

◆入札場所 浜坂多目的集会所1階 小会議室

◆申込期限 1月12日(木) 午後1時

◆「入札のお知らせ」(申込用紙等)の配布

▽日時 12月22日(木)～1月12日(木)

午前9時～午後4時(土・日・祝日を除く。)

最終日は午後1時まで)

▽場所 総務課 管財係

※売却物件の詳細や申込みに必要な書類等については、「入札のお知らせ」をご覧ください(町ホームページからもダウンロードできます)。

## 新温泉町職員人事異動

◇異動(11月24日付)

※「」内は前任

▼温泉総合支所長兼地域振興課長兼

消費生活センター所長兼ケーブル

テレビ係長 西澤要

「温泉総合支所長兼地域振興課長兼

消費生活センター所長」

健康福祉課国保医療係長 浅野理恵

「地域振興課ケーブルテレビ係長」

▼地域振興課主査 山本太一

「税務課主査」

▼税務課主事 乙野祥子

「健康福祉課主事」

広報紙に掲載する場合は、氏名を載せてよい・とく名を希望  
(どちらかを○で囲ってください)

# 緊急時 正しく使おう 110番

1月10日は  
**110番の日**

警察では、毎年1月10日を「110番の日」と定め、  
県民の皆さんに110番通報を早く、正しく利用して  
いただくよう、ご理解とご協力をお願いしています。

—問合せ— 美方警察署 TEL 82-0110



令和4年警視庁110番ポスター

## ● 110番通報は警察本部の通信指令室に繋がります

兵庫県内でかけた110番通報は、神戸市にある警察本部の通信指令室につながります。県内には同じ呼び名の地名がたくさんありますので、通報する場合は、「美方郡新温泉町の〇〇」というように、〇〇市、〇〇郡からお知らせください。

## ● 110番は緊急電話です

110番は、事件・事故に遭われた方、目撃された方からいち早く警察に通報していただく緊急通報電話です。緊急の対応を必要としない問合せは相談窓口や各警察署へお願いします。

いたずらの電話は緊急な事件・事故の対応などに支障を来しますので、絶対にしないでください。

## ● 110番映像通報システム

兵庫県警では、スマートフォンなどを用いて110番通報をした方にその通報に関する映像や画像を撮影し通信指令室へ送信していただくようお願いすることがあります。

映像や画像の送信で発生する通信料は、通報者の負担となりますが、ご協力をお願いします。

TEL 82-5624

▼問合せ 企画課 広報情報係

※いただいたアイデアは奇数月にその回答とあわせて本誌で紹介いたします。掲載はお一人につき年2回まで（内容によっては個別にお答えする場合があります）。3回目以降は個別にお答えします。ご提案いただいた文章は、編集の都合で一部修正することがありますので、あらかじめご了承ください。

住民の参画と協働によるまちづくりを実現するため、皆さまからまちづくりに対するアイデアを募集しています。

皆さまの声を寄せてください  
まちづくりアイデアはがき

料金受取人払郵便



差出有効期間  
令和6年3月  
10日まで  
(切手を貼らずに  
出してください)

6 6 9 - 6 7 9 0

新温泉町浜坂 2673-1

## 新温泉町役場企画課

「まちづくり アイデア はがき」係行



■住所		新温泉町	
電話		-	
■氏名(ふりがな)	年齢	歳	
	性別	男・女	

※個人情報、「まちづくりアイデアはがき」の目的以外には使用しません。  
※住所、氏名等の記載のないはがきへの回答はできませんのでご了承ください。

## 特定最低賃金の改正

兵庫県の特定（産業別）最低賃金が改正され、12月1日から効力が発生します。最低賃金は、パートタイマー・アルバイト等すべての労働者に適用されます。

▼問合せ

兵庫県労働局労働基準部賃金室  
TEL (078) 367-9154





# まちの求人案内

—情報提供元— ハローワーク香住 TEL (0796) 36-0136

※求人への応募にはハローワークの「紹介状」が必要です。

(常用)

(常用)

令和4年12月5日現在

事業所名	職種	年齢	賃金(千円)
(町内全域)			
但馬信用金庫	営業職	59以下	189
(株)ナカケー	レジ係	59以下	168～176
(浜坂地域)			
乙野運送(株)	運転手	64以下	185～350
(株)織戸組	現場作業員	不問	151～252
(株)関西開発測量事務所	営業及び測量補助 測量業務	59以下	180～240
グループホーム ありがとう	介護員	70以下	153～160
山陰造園土木(株)	現場技術者	59以下	300～400
石匠 真心庵	石材施工員	59以下	163～205
たじみや	営業	40以下	250～350
	企画	40以下	250～350
(株)田中工業所	配管工	不問	250～350
	土木作業員	不問	250～350
浜坂・魚と屋	調理師	64以下	250～350
	フロント係	64以下	190
	支配人/支配人候補	64以下	300～450
(株)ナカケー	販売員	59以下	220～280
(株)ナカケー(白川店)	生鮮販売員	59以下	250～300
日本精機宝石工業(株)	生産作業員	40以下	161～164
(株)ハマコン	測量事務	59以下	192～240
	測量・土木設計技術者	59以下	200～500
特別介護老人ホームはまさかの里	介護職員	18～59	166～205
	看護師	59以下	207～238
浜坂七釜温泉病院	看護師	18以上	220～240
	准看護師	18以上	220～230
	看護補助員	18以上	161
(有)福田建機	建設機械整備(急募)	35以下	156～210
	リース・レンタル営業	59以下	175～238
(有)富士建設	土木作業員	64以下	195～276
(株)円山菓寮	食品工場生産管理	40以下	250～350
水田建設(株)	土木作業員	18～64	190～260
(株)森昌食品	ゆばの加工	64以下	156～212
森田材木店	建設現場作業員	40以下	180～280
(株)ヤマグチ	配管工(見習い可)	64以下	180～250
やまなか鉄工所	鉄工一般業・船舶等修繕業	20以上	184
(有)山米鮮魚	水産加工員	59以下	180～250
ラッキー美容院	美容技術一般	62以下	172～250
(温泉地域)			
(株)朝野家	総務事務	64以下	172～178
	施設管理係	64以下	200
	営業係(フロント)	64以下	172～178
	フロントカウンター係	64以下	172～178
	販売係	64以下	172～178
(株)井筒屋	客室係	64以下	200～230
	客室担当スタッフ	60以下	218～238
	フロントスタッフ	18～40	170～208
御宿コトブキ	営業事務(フロント・予約業務)	60以下	170～190
	販売接客スタッフ	60以下	167～180
	旅館フロントスタッフ	18以上	210～230
寿製菓(株)	調理担当	18以上	210～230
	焼き菓子の箱詰め・検品補助	不問	166
(有)清美社	下水道維持管理他	65以下	205～250
全但バス(株)	バス運転手	18～64	179～180
	総合事務職	18～64	165～187
社会福祉法人 徳和会	介護職	18以上	181～234
	看護師	59以下	246～281
温泉・魚と屋	支配人/支配人候補	64以下	300～450
(株)西沢製作所	溶接工	18～64	166～208
	マシンオペレーター	40以下	166～173
合同会社ハートフル	理学療法士	不問	230～360
	言語聴覚士	不問	230～360
	作業療法士	不問	230～360
	看護師	不問	250～400
(株)マルワフーズ渡辺水産	佃煮・瓶詰め食品の製造	69以下	165～330

事業所名	職種	年齢	賃金(千円)
みかた畜産事業所	獣医師	59以下	263～470
美方郡広域シルバー人材センター	職業あっせん業務	39以下	158～184
ヤンマーアグリジャパン	一般技術職	35以下	175～260
湯快リゾート(株) 三好屋	ホテル運営職/総合職	59以下	220～351
	調理スタッフ/総合職	59以下	220～351
	施設管理スタッフ/総合職	59以下	220～351
湯村温泉とみや	調理師	64以下	250～350
湯村温泉 ゆめ春来	フロアスタッフ	不問	166～168
	厨房スタッフ	不問	166～168

(パート)

事業所名	職種	年齢	時給(円)
(町内全域)			
たじま農業協同組合	訪問介護員	不問	1,080～2,180
(浜坂地域)			
アイガモの谷口	作業員	不問	960
栄家食品(株)	調理補助	不問	1,000
グループホーム ありがとう	介護員	不問	960～1,000
サポートのぎく	生活支援員	不問	960
杉本生花店	生花販売全般	59以下	960
(株)ナカケー 白川店	レジ・接客業務	不問	960～1,050
	調理・販売	不問	960～1,050
日本精機宝石工業(株)	生産作業補助員	不問	960～980
浜坂・魚と屋	守護係	18以上	1,200
	旅館業務全般	64以下	1,200～1,500
プロマート浜坂店	レジ係	不問	1,300～1,400
(株)円山菓寮	洋菓子製造員	不問	1,200
(株)マルワ渡辺水産	鮮魚係	64以下	1,300～1,400
	店内係(スーパーマルワ)	64以下	1,300～1,400
道の駅 浜坂の郷	レジ・調理職・精肉販売職	不問	960
やすこ歯科医院	歯科助手	不問	1,000
	歯科衛生士	不問	1,300
やまなか鉄工所	船舶等修繕作業	20以上	1,000～1,200
(温泉地域)			
(株)朝野家	清掃係	不問	960
	お食事会場スタッフ	不問	980
	販売接客スタッフ	不問	960
	ご案内スタッフ	不問	960～1,000
	電話オペレーター	不問	960
	客室片付け・準備スタッフ	不問	960
	浴場管理業務	不問	960～1,200
	ホテル内業務	不問	960～980
	ナイトフロント(井つや)	不問	1,200
	全但バス(株)	バス運転手	不問
(有)但馬ビーフはまだ	精肉加工/販売・調理師	不問	1000～1100
	介護職	不問	965
社会福祉法人 徳和会	調理業務	不問	965
	看護師	不問	1,450～1,600
	レジ・接客業務	不問	960～1,050
(株)ナカケー(湯村店)	販売店員	不問	960～1,000
	配送運転手	不問	960～1,100
(株)西沢製作所	マシンオペレーター	不問	960～1,200
	言語聴覚士	不問	1,300～1,800
合同会社ハートフル	作業療法士	不問	1,300～1,800
	理学療法士	不問	1,300～1,800
	看護師	不問	1,300～1,800
	キッチンスタッフ(補助)	不問	960～1,060
湯快リゾート(株) 三好屋	レストランサービススタッフ	不問	960～1,060
	売店スタッフ	不問	960
	フロントスタッフ	不問	960～1,060
湯村温泉とみや	旅館業務全般	64以下	1,300

サンシーホール浜坂では、ハローワークから定期的に求人情報が届き、閲覧ができます。

▼開館時間 午前8時30分～午後8時(※土・日・祝日は休館)

▼問合せ サンシーホール浜坂 TEL 82-1735

# 「1月のおすすめの本」 ご案内



## 葉と嘘の季節 米澤穂信 著 / 集英社

二人の図書委員が高校の図書室で返却本にトリカブトの花の葉が挟まっていたのを見つけた。気になって調べてみると校舎裏でトリカブトが栽培されていて、ついには被害者まで…。直木賞作家による青春ミステリ。



## 「天気が悪いと調子が悪い」を自分で治す本 佐藤純 著 / アスコム

テレビなどにも出演されている、天気痛ドクター・医学博士の佐藤純さんが天気の変化によって引き起こされる不調を自分で治す方法を解説。気象病チェックがついているので、心当たりがある方は要チェックの一冊。



## 『山とハワイ』上・下巻 鈴木ともこ 著 / 新潮社

山好きの漫画家鈴木ともこさんが楽園ハワイに行って、世界最大級の活火山マウナ・ロアの過酷な登山や、片道8時間歩いてたどり着ける秘境ビーチ・カウラウへのロングハイクに挑戦。ハワイの火山や国の歴史、観光おすすめスポットも紹介。



## ホカリさんとふゆのおくりもの はせがわさとみ 作 / 小学館

小さな町の郵便屋さんのホカリさんは小さなねずみや杉の木、きつねから配達を頼まれますが、サンタさん宛やおひさまを箱詰めしてなど難しいリクエストばかりです。それでもお願いを聞いてくれるホカリさんの心が温かくなるお話。



## 雪ふる夜の奇妙な話 大野隆介 作 / ロクリン社

真夜中、ちいさな男に助けを求められ、雪が降り続ける中一緒に出かけるハナコ。やがて山の中に入っていくと、そこは姿形が人間とは異なる者たちの世界だった。幻想的なモノクロームの妖怪絵本。

# 加藤文太郎 記念図書館

TEL (0796) 82-5251

## おはなし会

◆ 1月14日(土) 午前10時30分～  
『だんろのまえで』他

## プログラミング実習室「ぶんちゃんラボ」

◆ 1月15日(日) 午後1時30分～3時  
対象：プログラミングに興味があり、利用者登録されている小中学生・高校生(経験不問)  
参加料：無料  
定員：5名(先着順)  
持ち物：図書利用カード・できればノートパソコンやタブレット(会場に若干数のパソコンを用意しています)  
申込期限：1月13日(金)

## 長期休館のお知らせ

1月16日(月)から29日(日)まで蔵書点検のため、長期休館いたします。ご不便、ご迷惑をおかけしますが、よろしくお願いいたします。

※期間中、移動図書館車は通常通り運行いたします。(1月～3月まで、第4金曜日岸田・千谷方面の運行時間が変更になりますのでご注意ください。詳しくは、ホームページをご覧ください。)

## 休館日のお知らせ

1月						
日	月	火	水	木	金	土
1	2	3	4	5	6	7
8	9	10	11	12	13	14
15	16	17	18	19	20	21
22	23	24	25	26	27	28
29	30	31				

は休館日

【開館時間】 月～金曜日 午前10時～午後6時  
土・日曜日 午前10時～午後5時



# 消費生活センターからのお知らせ

## 懸賞金が当たった？

### ◆Gさん (50代・女性)

スマートフォンに「海外の懸賞金3億円が当たった」というショートメッセージが届いた。添付されていたURLを開くと懸賞金を受け取る手続きのための手数料1万円を、コンビニでプリペイド型電子マネーのギフト券を購入し、裏面の番号をメールに添付して送るようになっている。手数料を支払うと懸賞金は貰えるだろうか。

### ■受取ることはできません！

申し込んでいないのに懸賞金が当たるとはありません。送られてきた懸賞金が実在しているかどうかも疑わしいです。お金を受け取る手続きと見せかけて、実際には手数料と称したお金を請求される手口です。このようなメッセージには連絡しないでください。

相手に連絡したり、個人情報などを知らせてしまうと、今後も詐欺メールが届く可能性があります。

### ■迷惑メール対策を！

メールの送信元は不明で、不特定多数の人に送信していると考えられ

ます。スマートフォンの迷惑メール対策の機能を活用して迷惑メールを受け取らないようにしましょう。

### ■海外の宝くじは購入できません！

日本では海外の宝くじなどを売ることも買うことも法律で禁止されています。インターネット上で購入したり、第三者を通じて購入した場合も法律に触れる恐れがあります。

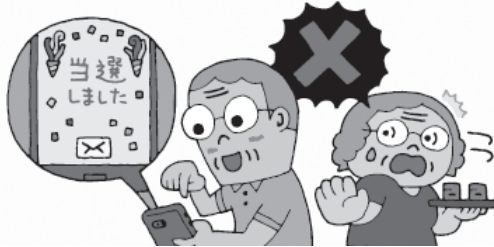

困ったときは「すぐ」相談ください。

秘密は厳守します。  
情報もお寄せください。

◎新温泉町消費生活センター  
(町民センター内)

▽相談受付 月～金曜日  
(祝日、年末年始を除く)

▽連絡先 TEL 92-2070 (直通)



## 外国人の人権を考える

### 多文化のトビラ

10月15日に夢ホールにて「沢知恵ピアノ弾き語りコンサート」といういろいろな「」を開催しました。

なぜ日本語教室がコンサートを？と疑問に思われるかもしれません。近年、多文化共生という言葉がよく言われるようになりました。ただ、多文化共生と聞くと、なんだか小難しく感じたり、イヤっと頑張らなくてはならない、と構えて「自分には関係ない」と思ってしまう方もいるでしょうか。

そこで、今回はコンサートという形で多文化共生について地域の皆さんに知っていただこう、と春からこの企画を進めてきました。

沢知恵さんは、韓国人のお母様と日本人のお父様の間に生まれ、アメリカ、日本、韓国ときまざまな国で育ちました。多文化な環境で育った彼女の歌声は、魂のこもったパワフルさと包み込むような優しさを合わせもち、聴く人の心をグッと驚掴みにします。今回は、私たちの予想を遥かに上回る数の地域の皆さまと、日本語教室に来ているベトナム人、アメリカ人、中国人、ミヤ

ンマー人など様々な国の仲間たちと共に、沢さんの歌う日本の歌の数々に酔いれました。

今回のコンサートで最も印象に残った歌を紹介します。塔和子さんの詩に沢さんが曲をつけた「胸の泉に」という歌の最後の部分です。

「かわらなければ 何億の人がいようとも 路傍の人 かわらなければ かわらなければ 胸の泉に 枯れ葉一枚も 落としてはくれない」

この部分の言葉を自分の胸に深く刻み込んで、これからも日本語教室の活動を続けていこうと思います。



文・写真 松岡千都さん

## 野草散歩 (145)



## キクバヤマボクチ (キク科)

おせち料理の食材には縁起物が多く、それぞれの意味に興味深いものがあります。黒豆は健康に暮らせるよう、レンコンは先が見通せるよう、数の子は子孫繁栄、ゴボウは長い根を下ろし、同じ場所に居ついて繁栄するなど。

ゴボウはキク科の多年草で、花はアザミというより、ヤマボクチの花に似ています。という訳で、おせち料理関連でヤマボクチを取り上げてみました。

自生地は日当たりの良い草原や山道などで、晩秋の頃、あちこちで見かけます。高さは60～100cmほどで、背の高い野草ですが、近隣に自生するのは根元の葉が大きく切れ込むキクバヤマボクチ(菊葉山火口)で、葉は長さ15～20cm、幅10～15cmで葉裏は白い綿毛に覆われています。名前が火口となっているのは、葉裏の綿毛を乾燥させて火打石で点火するときに用いたことから。茎は中ほどで分枝し、枝先に筒状花の集合花(頭花)をつけ、はじめは横向きに咲き、後に上向きとなります。キク科の花は通常、筒状花が中ほどに、周囲を舌状花が取り囲む形状ですが、ヤマボクチの花は筒状の花ばかりでできています。小花の先は5裂、果実につながる雌花の先には冠毛があり、風に乗って種を運びます。種の大きさは長さ6mmほど。土台となる総苞片は緑色から暗紫色に変わり、まるで花を護るように鋭い刺状に変化します。

冬の強い風雨に落下してしまう頭花もありますが、枯れ花となってもほとんどのヤマボクチは翌年3月頃まで冬の風の中を立ち続けます。花言葉も「長続きする愛」「若々しさ」とか。その花姿から生きるたくましさを教えられるようです。

文・写真 中澤 博子さん

新温泉町生活応援クーポン券をご利用の町民の方へ大切なお知らせ

## 生活応援クーポン券の 使用期限は

# 1月31日 火 まで

まだクーポン券をお持ちでない方は、お早めに引換えをお願いします！

該当する  
商品券はこれ



上記クーポン券をお持ちの方は、使用期限までに登録店でご使用下さい。  
なお、使用期限を過ぎた場合は無効となり、使用出来ませんのでご注意ください。(登録店 裏面記載のとおり)

◆問い合わせ先◆新温泉町役場総務課 電話 82-3111

## 教育委員に村尾雅子氏が就任

町教育委員のうち、1名の任期満了に伴い、町議会の同意を得て、村尾雅子氏を11月29日付けで任命しました。(任期4年)

### ▼教育委員会の構成

職名	氏名	委員任期満了日
教育長	西村 松代	令和5年11月28日
委員 (教育長職務代理者)	宮口久美夫	令和7年11月28日
委員	山本 真	令和5年11月28日
委員	阪本 恭子	令和6年11月28日
委員	村尾 雅子	令和8年11月28日

### ▼問合せ

こども教育課 教育総務係

TEL 82-5627



# 新温泉町文化会館だより

—問合せ— 新温泉町文化会館 TEL 82-3328

『インターネットにおける人権』をテーマに「第5回人権講座」を開催しました。



文化会館では、同和問題をはじめ、あらゆる差別や人権侵害をなくし、お互いの人権を大切にしようまちづくりを目指して、年5回の人権講座を実施しています。今年度第5回目の人権講座を10月26日(水)に開催しました。

## DVD「いわれなき誹謗中傷との闘い」を視聴

今回は『インターネットにおける人権』をテーマにしたDVD「いわれなき誹謗中傷との闘い」を視聴した後、中村勝明人権啓発指導員の講話を聴きました。

現在、インターネットでの誹謗中傷やデマがたいへん大きな社会問題となっています。インターネット上での誹謗中傷により命まで落とす人もいますし、社会的にたいへん大きなダメージを受けることもあります。

この作品では、事件とは何のかかわりもないのに、突然に殺人事件の犯人にされてしまったスマイリーキクチさん、『スマイリーキクチは殺人犯』という根拠のないインターネットによる誹謗中傷により20年以上にもわたって大きな被害を受け、現在に至るまで誹謗中傷を受け続けながらも、誹謗中傷と闘い、乗り越えていくスマイリーキクチさんに出演していただき、インターネットにおける誹謗中傷の現実と対策、そして、人権的な課題について、実際の事例をもとに学習を深めました。

## 中村勝明さん(人権啓発指導員)の講話

今、世の中は、嘘も真もインターネットで配信される時代になっている。元プロレスラーの木村花さんの事件を知っているだろうか。木村花さんはあるテレビに出演した際に発した言葉に、たくさん人のツイートが送られてきた。その結果、木村花さんは、それらのツイートに思い悩んでついには、自室で自死した事件である。結果、この事件で書き込みをした人間は「侮辱罪」で警察に逮捕されている。

また、10月21日の日本海新聞に、『中傷に「いいね」賠償命令』という見出しで、『東京高裁控訴審・伊藤さん逆転勝訴』という記事が出ていた。

事件は、性暴力被害を公表したジャーナリスト伊藤詩織さんが、自身を中傷する複数のツイッター投稿に「いいね」を押して名誉を傷つけたとして、自民党の杉田水脈衆議院議員に220万円の損害賠償を求めた訴訟の控訴審判決で、東京高裁は55万円の支払いを命じたというものである。判決によると、杉田議員は2018年6月～7月、伊藤さんを中傷する複数のツイートに「いいね」を押したという。

私たち誰もが、SNSで自分が投じた情報を世界中の人が見ているということを自覚しなければならない。

そして、その情報が誰かを苦しめ、場合によっては死に追いやられるかもしれないと同時に、逆に、自分が苦しめられ、死に追いやられる可能性もあることも理解することが必要である。

大切なことをまとめると次のようになる。

(1) 面と向かって言えないことはインターネットでも発信しない。

①イライラしていたり、腹が立ったりしているときは情報から離れる。

②スマホのコントロールよりも感情のコントロールを第一にしてほしい。

③フィルタリングはスマホより心にフィルタリングをつけるようにする。

(2) インターネットは人を懲らしめるツールではない。

①相手を懲らしめてやろうという正義感から加害者になる。誰も人を裁く権利はない。

②インターネット上で相手を追い詰める。それは言葉の暴力に過ぎない。

(3) インターネット上の情報を簡単に信用しない。

①インターネットにはデマがよくあることを覚えておく。

②犯人を疑うのではなく、誰が書いたかを疑う。

③ツイートはお金で例えるなら「借金」で、リツイートは「連帯保証人」のボタンである。同じ責任を負うことになる。

④匿名性という神話が崩れた。デマを信じ込み、安易に書き込めば社会的信用を失うことを覚悟する。

人権学習のねらいは、新しい出会いを求め・正しく理解し・正しく行動する力を身につけることと考えている。

# わがまち “新温泉” くらしの情報

## ご案内

### 田村豊和・酒造りの 誇りと杜氏人生展

16歳から酒造りに従事し30歳で杜氏となり、78歳まで第一線で活躍し続けた田村豊和さん（千原）の足跡を振り返る展示のほか、引退後の趣味である俳句、短歌作品の展示を行います。

▼とき 1月15日（日）～29日（日）  
午前9時～午後4時30分

※毎週月曜日は休館日

▼内容 酒造りに関する写真等資料  
展示ほか、俳句・短歌作品の展示

◆入場料 無料

▼ところ・問合せ

八田コミュニティセンター

Tel 93-0888

### 「書のまち 新温泉」 町民交流書道展

▼とき 1月7日（土）～25日（水）  
午前9時～午後5時  
（最終日は正午まで）

※毎週木曜日は休館日

▼内容 町民や町出身者で書道を愛好されている高校生以上の書作品約30点を展示

◆入館料 無料

### ギャラリー（作品解説会）

▼とき 1月14日（土）

午後1時30分～

▼内容 書作品の見方や書き方の解説など

▼ところ・問合せ

浜坂先人記念館

Tel 82-4490

## お知らせ

### 新温泉町中小企業 融資利子補給金

中小企業の経営支援のため、金融機関から一定の事業資金の融資を受けた場合に町が利息の一部を助成します。対象となる方はお早めに手続きをしてください。

▼対象 平成25年4月以降に融資を受けた方（過去に利子補給金を3回受けた事業者は除く。ただし、町が定める事業計画等の認定を受けた場合は、新たに3回申請可）

▼対象となる融資 新温泉町中小企業振興資金及び小規模事業者経営改善資金（マル経融資）

▼助成額 令和4年1月1日～12月31日に支払った支払利息の1/2以内（町が定める事業計画等の認定を受けた事業者は、支払利息の3/4以内）

▼申請期間

1月4日（水）～2月28日（火）

▼申請方法 必要書類を商工会経由で町へ提出

※申請様式は、商工観光課、温泉総合支所地域振興課で交付、または町ホームページからダウンロード。

▼問合せ 商工観光課 Tel 82-5625

【広告】

## 西浦建築の高性能住宅を 見て、触れて、感じてください！

いつでもご見学して頂けるモデルハウスが誕生しました！ 随時、ご予約承りますので、お気軽にお問合せください。



ご予約はこちらから ▶



有限  
会社

西浦建築 Tel 0796-82-1581



“長寿命・低燃費・高耐震の住まい”

長期優良住宅

体感型  
モデルハウス  
誕生



## がん患者アピアランスサポート事業のお知らせ

がんの治療により薬物療法・放射線治療による脱毛や手術療法による乳房切除等で外見の変化を受けた皆様の心理的負担を減らすとともに、社会参加を応援し療養生活がより良いものになるよう、医療用ウィッグや乳房補正具の購入にかかった費用の一部を補助します。

—問合せ— 健康福祉課 健康推進係 TEL 99-2940



### ▼対象者

次のすべてに該当する方

- ①申請時に新温泉町に住民登録がある方
- ②がんと診断され、治療を受けた又は現在受けている方
- ③対象補正具を令和4年4月1日以降に購入した方
- ④購入者の所得額が400万円未満  
(既婚の場合、配偶者との合計が400万円未満)
- ⑤過去に県内市町から対象補正具と同種の助成を受けていない方

### ▼補助内容

#### ●医療用ウィッグ(かつら)

上限5万円(1人1台に限る)

#### ●乳房補正具

次のいずれかに限る

- ①補整下着：上限1万円(個数制限なし)
- ②人工乳房：上限5万円(両側がんと除き1人1台に限る)

※購入額が上限金額に満たない場合は、実際に購入した金額を補助します。

#### ▼申請窓口

健康福祉課または保健福祉センターすこやか〜に

#### ▼申請期限

購入日の属する年度内または1～3月に購入された場合は、購入日翌日から90日以内

※申請は、医療用ウィッグ、乳房補正具それぞれ1回限り助成します。

## 結婚新生活支援補助金制度のお知らせ

町内における定住及び町内への転入を促進し、人口減少及び少子高齢化の抑制を図るため、婚姻に伴う新生活に要する住宅取得費用又は住宅賃借費用及び引越費用の一部を補助します。

—問合せ— 商工観光課 商工振興係 TEL 82-5625



### ▼対象世帯 次のすべてに該当する世帯

- ・令和4年1月1日から令和5年3月31日までの間に婚姻した夫婦
- ・夫婦の双方または一方の婚姻日における年齢が満39歳以下
- ・婚姻を機に新たに取得又は賃借した住居(新居)が町内にある
- ・新居に住民登録をし、現に居住している夫婦
- ・申請日以後5年以上、町内に定住する意思を持つ世帯
- ・所得証明書をもとに、前年(※)の夫婦の所得を合算した額が400万円未満

※申請が1月から3月までの場合は前々年

### ▼補助対象経費

令和4年1月1日から令和5年3月31日までの間に支払った婚姻に伴う新生活に要する住居費及び引越費用

#### ①住居費

- ・住宅取得費用(購入・新築・リフォーム)
- ・住宅賃借費用(賃料、敷金、礼金、共益費及び仲介手数料。ただし、賃料及び共益費は上限1か月分。勤務先から住宅手当が支給されている場合はその額を差し引く。)

#### ②引越費用

- ・引越業者又は運送業者への支払に係る実費

### ▼補助金額 ①住居費と②引越費用を合算した額。

ただし、1世帯当たり上限30万円。

## I N F O R M A T I O N

## 子育てランド（1月）

	浜坂子育て支援センター TEL82-4152		温泉子育て支援センター TEL92-1095	
利用時間	午前9時～11時30分、午後1時～3時		午前9時～11時30分、午後1時～3時	
期 日	行事予定	午後	行事予定	午後
4日(水)	わくわくひろば		なかよしひろば	
5日(木)	わくわくひろば		大きくなったかな?	
6日(金)	わくわくひろば		なかよしひろば	
10日(火)	わくわくひろば		なかよしひろば	
11日(水)	わくわくひろば		お話の会「紙ふうせん」(11時～)	
12日(木)	わくわくひろば		なかよしひろば	
13日(金)	わくわくひろば	休	なかよしひろば	
16日(月)	わくわくひろば		なかよしひろば	
17日(火)	わくわくひろば		なかよしひろば	
18日(水)	わくわくひろば		リトミックとおはなし	
19日(木)	わくわくひろば		なかよしひろば	
20日(金)	わくわくひろば		なかよしひろば	
23日(月)	わくわくひろば 入園グッズ制作		節分の豆入れ製作はじまり	
24日(火)	わくわくひろば		なかよしひろば	
25日(水)	わくわくひろば		お話の会「紙ふうせん」(11時～)	
26日(木)	わくわくひろば		なかよしひろば	
27日(金)	わくわくひろば		なかよしひろば	
30日(月)	わくわくひろば	休	なかよしひろば	
31日(火)	わくわくひろば		なかよしひろば	

※浜坂子育て支援センターの「わくわくひろば」は未登録の方や妊婦の方にもご利用いただけます。  
 ※登録は随時受け付けています。  
 ※都合により日程を変更することがあります。



## まちの子育てひろば（1月）

ひろば名	とき	ところ	内容	申込期限	申込先
諸寄まちの子育てひろば	23日(月) 午前10時～	明星認定こども園	いっぱい遊ばしましょう	申込不要	明星認定こども園 TEL 82-4831
大庭まちの子育てひろば	19日(木) 午前10時～	大庭認定こども園	みんなで正月遊び	16日(月)	大庭認定こども園 TEL 82-1239
いちごくらぶ	21日(土) 午前10時～	浜坂東小学校体育館2階 ミーティングルーム	キッズ体操	18日(水)	いちごくらぶ TEL 080-8525-5093
紙ふうせん	11日・25日(水) 午前11時～	温泉子育て支援センター	絵本の読み聞かせ	申込不要	新温泉町社協地域福祉課 TEL 92-1866



20歳になったら国民年金

国民年金は **想定外のリスク** に対応できる「**国の保険**」です！

国民年金は、年をとったときやいざというときの生活を、現役世代みんなで支えようという考えで作られた仕組みです。

65歳になったとき

**老 齢** 基礎年金

国民年金を10年以上納付した方が65歳から受け取る老後のための年金です。

病気やケガで障がいが残ったとき

**障 害** 基礎年金

国民年金に加入中に、病気やケガが原因で障がいが残ったときのための年金です。  
※ 20歳前に発生した障がいも支給対象になります。

一家の大黒柱が亡くなったとき

**遺 族** 基礎年金

国民年金に加入中の方が亡くなったときの遺族のための年金です。原則、「18歳到達年度の末日までの子がいる配偶者またはその子」が支給対象となります。

保険料の納付が難しいとき

**学生納付特例制度**

学生の方は一般的に所得が少ないため、ご本人の所得が一定額以下の場合、世帯主の所得にかかわらず、国民年金保険料の納付が猶予される制度です。

対象となる学生は、学校教育法に規定する大学（大学院）、短期大学、高等学校、高等専門学校、専修学校及び各種学校（修業年限1年以上である課程）、一部の海外大学の日本分校に在学する方です。

**納付猶予制度**

学生でない20歳以上50歳未満の方で、ご本人及び配偶者の所得が一定額以下の場合に、国民年金保険料の納付が猶予される制度です。



▼問合せ 日本年金機構 豊岡年金事務所 Tel(0796)22-0948 日本年金機構ホームページ➡  
町民安全課戸籍年金係 Tel82-5621、温泉総合支所 地域振興課住民係 Tel92-1131



公立浜坂病院からのお知らせ

1月耳鼻咽喉科担当医表

公立浜坂病院 Tel82-1611

月 日	医師名	専門分野	休診
1月4日(水)～1月6日(金)	篠田 裕一郎	腫瘍	—
1月10日(火)～1月11日(水)	三代 康雄	耳	—
1月12日(木)～1月13日(金)	廣瀬 智紀	耳鼻咽喉科一般	—
1月17日(火)～1月18日(水)	岡 秀樹	鼻・味覚	—
1月19日(木)～1月20日(金)	橋本 健吾	鼻	—
1月24日(火)～1月25日(水)	伏見 勝哉	鼻	—
1月26日(木)～1月27日(金)	宇和 伸浩	腫瘍	—
1月31日(火)～2月3日(金)	西村 理宇	耳	—



◆兵庫医科大学耳鼻咽喉科の先生方です。変更がある場合はご了承ください。

## I N F O R M A T I O N

## 募 集

第18回新春書き初め展  
出展作品募集

## ▼募集要項

◇作品の大きさ、内容は自由

◇出展数は一人一点

◇作品は軸装、額装、仮巻等

※仮巻の必要な方は浜坂公民館が貸し出します。

▼募集期限 1月20日(金)

## ▼作品展

◇とき 1月27日(金)～31日(火)

午前9時～午後5時

◇ところ 浜坂多目的集会施設

▼申込み・問合せ

浜坂公民館 TEL 82-4339

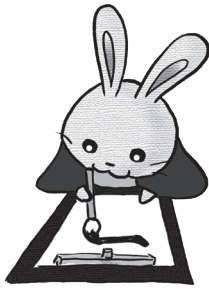

たじまオンライン合同企業説明会  
「たじま就活フェス」  
出展企業の募集

但馬各市町及び兵庫県(但馬県民局)と協力し、地元就職を促進する

ことを目的として開催する「たじまオンライン合同企業説明会」に出展する町内の企業・団体を募集します。

▼募集企業 町内に本社または事業所を有する企業等 1社  
(但馬全体で50社)

※町が行うUターンに関する調査等への協力が申込条件となります。

▼出展料 予算の範囲内で町が負担  
※出展料以外の経費は、出展企業の負担になります。

▼申込方法 商工観光課窓口またはHPに掲載の出展申込書をメールまたはFAXで提出

▼申込期限 1月10日(火)

## ▼説明会

◇とき 3月3日(金)

午後1時～5時

◇対象 令和6年3月卒業予定の学生  
または但馬への転職希望者等

◇開催方法 オンラインプラットフォーム「Rebako(リバコ)」を利用したオンライン説明会です。オンライン面談やバーチャルスペースで様々な交流を行うことができます。

▼申込み・問合せ

商工観光課 TEL 82-56625

FAX 82-3054

電子メール

syokokankoko@town.shinonsen.lg.jp

## 第13回町民ふれあい卓球大会

▼とき 2月12日(日)

午前8時30分～

▼ところ 健康公園体育館

▼参加資格 町内に在住、在勤・在学または町出身の方(本部認定)

▼部門・参加料

◇一般団体の部

1チーム5名 2000円

◇ふれあい団体の部

1チーム3名 1000円

(中高部活OBは1名まで)

※一般団体の部とふれあい団体の部の二重登録はできません。

◇小学生団体の部

1チーム5名(登録は5～18名)

◇個人戦の部 200円

◇一般 シニア(45歳以上)男・女、オープン(45歳未満、中高生含む)男・女の4部

◇小学生 4年生以下男・女、5年生男・女、6年生男・女の6部

※小・中・高校生はすべて無料

▼申込期限 1月31日(火)

▼申込み・問合せ

新温泉町スポーツ協会

TEL 82-1616

## 葉脈のスケルトンリーフを作りましょう。

## 葉脈標本作り

▼とき 1月22日(日) 午前9時～正午

▼ところ 赤崎地区公民館

▼講師 板垣飛鳥さん

▼対象 子どもから大人までどなたでも

▼定員 20名

▼参加費 一つ1,000円  
付き添い200円(保険代として)

▼後援 新温泉町教育委員会

▼申込み・問合せ

ブنداバー 松岡千都  
TEL 090-3688-4200  
wundebat.world@gmail.com



## 県立障害者高等技術専門学院 オープンキャンパス

▼とき 2月18日(土)

▼内容等

科	時間	対象者	定員
総合実務科	午前9時～11時30分	知的障がい者、 保護者、学校・ 施設等支援関係者	15名
ものづくり科・ ビジネス事務科・ 情報サービス科	午後1時15分～4時 ※1科体験は午後3時まで	身体等障がい者、 保護者、学校・ 施設等支援関係者	各科5名

▼申込方法 申込書に必要事項を記入し、FAXまたは郵送で提出

▼申込期間 1月10日(火)～2月15日(水)

▼その他 参加費無料、先着順、定員になり次第受付終了

▼ところ・申込み・問合せ

兵庫県立障害者高等技術専門学院  
(オープンキャンパス担当)

神戸市西区曙町1070番地

TEL(078)927-3230

FAX(072)928-5512

申込書はこちらから  
↓



上山高原ふるさと館  
鳴滝目指して 雪上ハイキング

雪国ならではの「雪上探索、ハイキング」を計画しました。「かんじき」スノーシュー」で、鳴滝を目指して冬季の自然体験に参加してみませんか。

▼とき 1月15日(日)

午前9時～午後3時

▼参加料 大人1500円、  
小中学生1000円

(別途、かんじき等使用料300円)

▼定員 10名(先着順)

▼対象 小学5年生以上

▼申込期限 1月8日(日)

※大雨、大雪などの場合、コース変更または中止もあります。

※要予約、持ち物など詳細はお問い合わせください。

▼集合場所・申込み・問合せ

上山高原ふるさと館  
TEL99-4600

## 試験

令和4年度第3回  
兵庫県警察官採用試験

▼採用予定人員

◇一般区分A(大学院・4年制大学)

を令和5年3月までに修了・卒業

見込みの人)

男性10名・女性4名

一般区分B(短大・高校等を令和

5年3月までに卒業見込みの人)

男性15名・女性9名

▼受付期限 1月4日(水)

▼申込方法

インターネット(電子申請)のみ

▼試験日 1月14日(土)

▼問合せ 兵庫県警察官採用センター

TEL0120-145-314

美方警察署 TEL82-0110

※受験資格等の詳細事項については、  
は、県警ホームページを参照。

<http://www.police.pref.hyogo.lg.jp>



## 北但行政事務組合

会計年度任用職員募集

▼募集業種・人数

一般事務員1名

計量・料金徴収員2名

▼応募条件 高等学校卒業程度以上の卒業資格があり、土曜日の勤務が可能な方ほか

▼勤務場所 クリーンパーク北但

(豊岡市竹野町坊岡943)

▼勤務時間 午前8時15分～午後5時

▼採用予定日 4月1日(土)

▼賃金など 組合基準による(期末手当有)

▼申込方法 1月4日(水)～16日

(月)に必要な書類を北但行政事務組合へ持参

▼試験日 1月29日(日)

※少数の場合、日程変更の可能性あり

▼申込み・問合せ

北但行政事務組合環境課  
豊岡市竹野町坊岡943番地

クリーンパーク北但管理棟内

TEL(0796)21-9110

※詳細についてはホームページを参照。

<http://www.hokutan.jp/>



## 1月の各種相談

	日	時間	場所	問合せ
行政相談	4日(水)	午前9時～11時30分	町民センター	総務課 総務係 TEL 82-3111
	18日(水)		サンシーホール浜坂	
人権相談	4日(水)	午前9時～11時30分	文化会館	総務課 総務係 TEL 82-3111
			町民センター	
身障相談	19日(木)	午後1時30分～3時30分	浜坂保健福祉センター (社協浜坂支部)	健康福祉課 福祉係 TEL 82-5620
生活困窮相談	17日(火)	午前10時～正午	サンシーホール浜坂	自立相談支援センターひょうご TEL 070-6548-8884
		午後1時～3時	保健福祉センターすこやか～に	
就労相談	5日(木)	午後1時～5時	サンシーホール浜坂	若者サポートステーション豊岡 TEL (0796)34-6333
起業相談	12日(木)	午前9時～11時30分	サンシーホール浜坂	サンシーホール浜坂 TEL 82-1735
	26日(木)			
法律相談	7日(土)	午後1時～4時	浜坂多目的集会施設	兵庫県司法書士会但馬支部 TEL (0796)23-7817 ※相談会受付専用(平日のみ)
		司法書士による無料法律相談 ※予約制(相談日の2日前の午後5時までに予約)		
土地家屋相談	21日(土)	午後1時30分～4時	豊岡市民プラザ	兵庫県土地家屋調査士会但馬支部 TEL (0796)23-3860
		土地家屋調査士による無料相談 ※予約制(相談日前日の午後5時までに予約)		

※相談場所が2会場あるものは、都合のよい会場(相談日)を利用ください。

## 1月の行事予定

日	時間	行事名	会場	担当課
7日(土)	午前8時30分～	新春かるた大会	夢ホール	生涯教育課
	午前10時～	スキー教室(第1回)	県立但馬牧場公園	牧場公園課
8日(日)	午前10時30分～	ぜんざいのふるまい	県立但馬牧場公園	牧場公園課
	午後1時～	二十歳のつどい	夢ホール	生涯教育課
14日(土)	午前10時～	スキー教室(第2回)	県立但馬牧場公園	牧場公園課
15日(日)	午前9時～	雪上ハイキング	上山高原ふるさと館	商工観光課
18日(水)	午前9時30分～	とちのみ学園1月講座	夢ホール	生涯教育課
19日(木)	午後1時～	宇都野学園大学院講座	浜坂多目的集会施設	生涯教育課
21日(土)	午前10時～	スキー教室(第3回)	県立但馬牧場公園	牧場公園課
22日(日)	午前10時～	雪上ゲーム体験	県立但馬牧場公園	牧場公園課
28日(土)	午前10時～	スキー教室(第4回)	県立但馬牧場公園	牧場公園課
29日(日)	午前10時～	簡単ゆきだるまづくり体験	県立但馬牧場公園	牧場公園課



# まちのうごき

11月1日～11月30日届出分 (敬称略)  
 (届出の際に申し出のあった方のみ掲載しています)

## うぶごえ

住 所	氏 名	保護者	出生日

## ご冥福をお祈りします

住 所	氏 名	年 齢	死亡日

## ご結婚おめでとう

住 所	夫婦の氏名	届出日

### ●まちのうごき● 12月1日現在

	推計人口	住民基本 台帳人口	前月比 増 減
総人口 (人)	12,706	13,416	(-23)
男 (人)	6,048	6,428	(-13)
女 (人)	6,658	6,988	(-10)
世帯数 (世帯)	4,904	5,610	(+1)

#### ▼推計人口

直近の国勢調査の人口を基礎に、住民基本台帳の移動数を加減し、町内に居住していると推計される人口

#### ▼住民基本台帳人口

住民基本台帳に届出により記録されている町民の数

### 夢ホールステージオペレータークラブ自主事業 「夢ホール歌声広場」参加者募集

夢ホールステージオペレータークラブは、4年ぶりにカラオケ愛好家を対象にしたカラオケ大会「夢ホール歌声広場」の参加者を募集します。

今回はカラオケ選手権ではなく、日頃の成果を披露する発表会として気軽に参加できる内容に変更しました。ぜひこの機会にご参加ください。

▼と き 3月5日(日) 午後1時開演

▼と ころ 夢ホール

▼参加費 3,000円 ▼定員 30名(先着順)

▼申込期間 1月10日(火)～2月8日(金)

▼申込方法 申込用紙を持参、郵送またはFAXで提出

▼申込み・問合せ 夢ホールステージオペレータークラブ  
 事務局(温泉公民館内) TEL92-1870

### 町 県 民 税 第4期 国民健康保険税 第5期 納期限 1月31日(火)

※口座振替でない方で納付書をお持ちでない方は、税務課で発行しますのでご連絡ください。

税務課 TEL82-3113

# ケーブルテレビ制作番組の インターネット配信



—問合せ— 地域振興課 ケーブルテレビ係 TEL 99-2080

## 令和4年11月制作分



※パソコンからは、町ホームページ内の「ビデオライブラリー」で視聴いただけます。

↓卓球バレー（交流部門：木の板を使って金属球の入ったピン球を転がし、3打以内で相手に返す）



↑ぞうきんがけリレー（団体部門）



↑スリッパとばし（個人部門）



## ユニークな スポーツを体験

11月26日、健康公園体育館で「麒麟のまちレクリエーションフェスティバル」を開催し、小学生を中心に、午前の部に98人、午後の部に49人が参加しました。午前の部では、スリッパとばしやバランスボール投げなどの個人競技と、ぞうきんがけリレーなどの団体競技を行い、午後の部では、卓球バレーやフレスコボールなどの交流を目的とした競技を行いました。参加者は初めて行うユニークな競技の数々に戸惑いながらも、笑顔で楽しんでいました。



## 湯村温泉街を彩る クリスマスツリー



12月1日、湯村温泉ポケットパークでゆむら灯火の景イルミネーションの点灯式が行われました。

ゆむら灯火の景は、湯村温泉街で毎年2月に行われる恒例のイベントですが、今年は、クリスマスで賑わうこの時期に、高さ4mのクリスマスツリーを新たに設置し、イルミネーションで温泉街に彩りを加えました。

## クリスマスおはなし会



12月10日、加藤文太郎記念図書館で「クリスマスおはなし会」を開催し、町内の子どもやその保護者など36名が参加しました。クリスマスにちなんだ絵本や紙芝居の読み聞かせ、子どもたちが参加するクイズゲーム、手話を交えた歌など、クリスマスを先取りする内容で大いに盛り上がりました。

最後に、サンタがプレゼントを持ってやってくると、子どもたちは驚きながらも、プレゼントをもらってとても喜んでいました。

## 百歳おめでとうございます



12月10日に百歳を迎えられた高垣かづ江さん（浜坂）をお祝いするため、西村町長と社会福祉協議会倉内会長らが特別養護老人ホーム「やすらぎの里」（湯）を訪問し、祝品と花束を贈呈しました。高垣さんは、他の入所者とおしゃべりや体操などをして元気に過ごしているそうで、長寿の秘訣を聞かれると「なんでも食べること、好き嫌いはしたことはない」と答えられました。この日は息子の三千男さんと孫の理沙さんがお祝いに駆けつけ、「これからも穏やかに過ごしてほしい」と高垣さんの平穏を願っていました。

## 未来に残したい草原の里



上山高原が全国の「未来に残したい草原の里100選」に認定されたことを受け、11月14日、NPO上山高原エコミュージアムの役員が町長に報告しました。

「未来に残したい草原の里100選」は、各地の草原に残る「共創資産」を全国で共有・活用していくことで、次世代に希望のある自然共生型の社会をつくることを目的として、全国草原の里市町村連絡協議会が実施しています。





## 50年続く しめ縄づくり

12月9日、浜坂東小学校で「しめ縄づくり」が行われました。地域学校協働活動の一つとして、久斗地区公民館の協力のもと、3～6年生の児童26名が地域の方々に教わりながら、メガネ型のしめ縄を手作りしました。5年生は総合学習で稲作体験も行っており、その締めくくりの学習として取り組みました。一年間を振り返りながら、みんなが良い年を迎えられるように、それぞれの思いを込めて作りました。この活動は、50年以上続いているとのことで、地域の伝統文化を受け継ぎ、未来につなげています。

## 鳥獣被害対策の最前線を 兵庫県知事が視察



11月25日、齋藤知事が夢が丘中学校を訪れ、学校の敷地内に設置されているシカの侵入を防ぐための装置を視察しました。同装置は県の実証事業として10月に設置されたもの。受託事業者は、敷地内のふんの量が大きく減るなど効果が出ていると説明しました。

生徒たちは、齋藤知事とともに鳥獣害対策をテーマとした特別授業を受けたほか、齋藤知事と県庁職員とのリモート会議を見学しました。

## ジオパーク児童研究作品コンテスト 最優秀賞を受賞

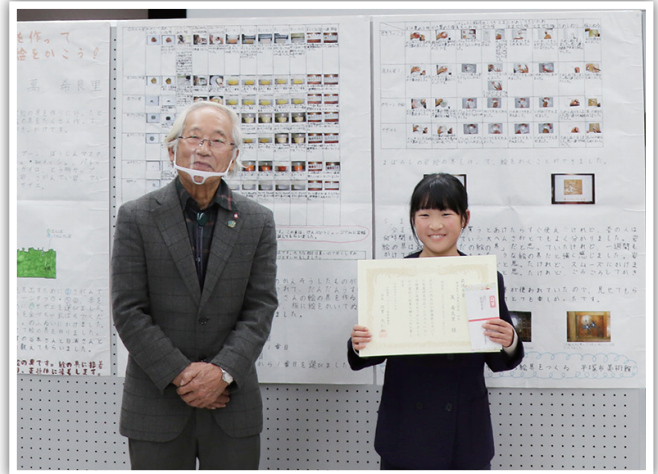

山陰海岸ジオパークをテーマにした児童研究作品コンテストの入賞者が決まり、最優秀賞に温泉小学校4年生の萬希良里さんが選ばれ、11月20日に授賞式と作品発表会が行われました。萬さんは『まぼろしの岩絵の具を作って絵を描こう』をテーマに実際に採取した岩石から岩絵の具作りに挑戦しました。

その他にも町内からは、優秀賞に田中春さん（浜坂東小3年）、努力賞に松本大翔さん（浜坂東小6年）が選ばれました。

【新温泉町ホームページ】



【Facebook】



【Instagram】



【Youtube】



【LINE】



【今月の野草】



編集・発行／新温泉町役場  
（企画課）  
ホームページ  
電子メール

〒669-6792 兵庫県美方郡新温泉町浜坂2673-1  
Tel (0796)82-3111(代) Fax (0796)82-3054  
<https://www.town.shinonsen.hyogo.jp>  
[info@town.shinonsen.lg.jp](mailto:info@town.shinonsen.lg.jp)

「広報しんおんせん」は、資源保護のため古紙100%の再生紙を使用し、環境に優しいソイ（大豆油）インキで印刷しています。

