

安全と豊漁を願って…



12月号の主な内容

- 【特集】確かな品質を誇る「浜坂がに」 …… 2ページ
- くらしの情報 …… 20ページ
- すけっちしんおんせん …… 30ページ

12

新温泉町広報

—令和4年12月号—

vol. **207**

確かな品質を誇る 浜坂がに で 町を盛り上げます！

待望の「かにシーズン」がやってきました。

11月6日の解禁初日に13隻全船が浜坂・諸寄漁港に入港し、初競りが行われました。解禁初日に全船が入港・競りを行うのは、近隣では浜坂漁協のみで、これは「浜坂がに」をPRできる大きな強みでもあります。

浜坂漁協は松葉がにの水揚げ国内トップクラスを誇りますが、重要なのは質の高さにあります。漁業関係者の強いこだわりとプライドの中で、良好な漁場で獲れた良質の“かに”を徹底した選別と鮮度管理によって安定した供給ができる産地として、他のどこにも負けない自信を持っています。

ズワイガニの産地が多くある中で、「浜坂がに」を選んでいただけるよう、私自身もしっかりPRしてまいります。



新ブランド「浜坂がに 煌星」誕生！

11月6日の松葉がに漁解禁にあわせて、浜坂漁業協同組合は「浜坂がに光輝（こうき）」に次ぐブランドとして、「浜坂がに煌星（きらぼし）」を立ち上げました。

令和元年に立ち上げた「浜坂がに光輝」は、認定基準に海域指定を設けるなど基準が厳しく、1万枚に1枚という厳選されたカニとあって水揚げが非常に少ないのが特徴です。

この奇跡のカニの価値をさらに高めるため、新たに究極のカニ「浜坂がに煌星」を創設し、2番手のブランドとして位置付けました。

さらに特大の横断幕やのぼりも新調して、2つのブランドで浜坂産松葉がにのさらなる知名度向上を目指します。



◆ブランド認定基準

浜坂がに 光輝

- 重さ1.3キロ以上
- 指が揃っているもの
- 良質のカニが育つ兵庫県沖合と隠岐諸島東方（北緯36度30分以南）で漁獲したもの
- かにソムリエ3人が最終認定したもの



浜坂がに 煌星

- 重さ1.2キロ以上
- 指が揃っているもの
- 隠岐諸島西方の一部の海域を除く全海域で漁獲したもの



13隻の漁船が松葉がに漁に向けて出港！

11月5日の夜、浜坂漁港から7隻、諸寄漁港から6隻の漁船が順番に出港し、沖合で全船が出揃った後、合図とともに一斉に浜坂沖の漁場へと向かいました。家族をはじめ、関係者や町民など多くの方が駆けつけ、今季初めてのカニ漁船の出港を見送りました。



煌星 効果で

活気あふれる初競りに！！

11月6日正午の初競りに向け、午前9時頃から次々と帰港し、浜坂漁港の競り市場で13隻全船の競りが行われました。

初日の水揚げ量は、オスとメスあわせて約6・9トで、「浜坂がに光輝（こうき）」が1枚、新ブランド「浜坂がに煌星（きらぼし）」が4枚水揚げされました。

初競りでは、新ブランド「浜坂がに煌星（きらぼし）」を立ち上げたこともあって、ブランドガニに連続して高値が付き、最高額は「浜坂がに煌星（きらぼし）」が250万円で競り落とされました。昨年の最高額25万円を大きく上回り、改めて新ブランドへの期待の大きさを感じました。

初競りは午後4時頃まで続き、市場内で威勢の良い声が響き渡る中、各漁船は休む間もなく次の漁場へ向けて続々と出港していきました。

→ 競り人の威勢の良い掛け声が響き渡る



↑ 水揚げ後はすぐに水槽へ入れて、徹底した鮮度管理を行う



↑ 手間をかけて細かく選別する選り子（よりこ）



浜坂がには、品質の確かさに自信あり！

→ 獲れ高によっては
夜通し選別すること
もある



浜坂は、『良質』・『新鮮』・『安定供給』の3拍子揃ったズワイガニの産地であるため、他地域の仲買人までもが買い付けに来るなど、高い信頼を獲得しています。

良質

良質のカニが育つとされる漁場を近くにもち、さらに水揚げされたカニを「選り子（よりこ）」と呼ばれる漁師の家族などが、110以上ものランクに分けて手間をかけて細かく選別します。質と料金が見合ったカニを提供できる産地として高い信頼を得ています。

カニを活かして港に持って帰ようになったのは浜坂の漁師達が最初といわれています。「活がに」にこだわり、網に揚がってから競りにかけられるまで、漁業者・選り子・漁協職員による徹底した鮮度管理が行われており、「カニの扱いが丁寧」と言われる理由でもあります。

新鮮



56～144トンの中・大型船が所属し、多少のシケでも操業が可能で国内トップクラスの水揚げを誇ります。加えて、浜坂・諸寄の2つの水揚げ港をもつことで安定して競りを行うことができ、質の高いカニを安定供給できる強みがあります。

安定供給

→ せりの直前まで
酸素を送り、新鮮
な状態を保つ



『第35回浜坂みなとカニ祭り』で 約2万5千人が浜坂がにを堪能しました！

11月13日、浜坂漁港で3年ぶりとなる「第35回浜坂みなとカニ祭り」が開催され、約2万5千人が来場しました。

クレーンを使って大釜で茹でた熱々のセコガニ販売コーナーやかにソムリエがその場で松葉ガニを調理するお食事コーナー、松葉ガニやセコガニが並ぶ地元出店コーナー、セコガニ汁の振る舞いなど、来場者は解禁したばかりの冬の味覚を堪能しました。

目の前でカニソムリエが調理→



↑ 茹でたてのセコガニを買い求める来場者

← 浜坂高校麒麟獅子舞部による演舞

ペットを飼っている皆さまへ

災害時、あなたとあなたの大事なペットを守るために、 今できることを考えましょう

—問合せ— 町民安全課 TEL 82-5621

飼い主がいま、やるべきことは？

- 健康面のチェック（ワクチン接種や寄生虫の駆除など）
- 最低限のしつけ、ゲージに慣らす訓練、マイクロチップなどによる所有明示
- フード、トイレシートなどのペットの避難セットの準備
- 避難場所の確認



もし被災してしまったら？

- 災害時にはペットを落ち着かせ、迷子にさせないように注意して、同行避難をしましょう。

同行避難とは

避難所までの避難行動（行為）のことをいいます。

避難所でペットと人が同じスペースで過ごすことなどは『同伴避難』といえます。



詳しくは、『災害、あなたとペットは大丈夫？人とペットの災害対策ガイドライン<一般飼い主編>』（環境省作成）をご覧ください。 →



エコドライブをこころがけましょう

—問合せ— 町民安全課 TEL 82-5621

兵庫県では、自動車による大気汚染・騒音・振動などの防止に取り組んでいます。自動車から排出される窒素酸化物（NOx）や粒子状物質（PM）等は、大気汚染の原因となり、二酸化炭素（CO2）は地球温暖化の原因となっています。

アイドリングストップをはじめ、環境に配慮した運転方法、次世代自動車への乗り換え、公共交通機関の利用促進など、環境にやさしい自動車利用の実践を「エコドライブ」運動と呼び、自動車を運転するすべての人に広める活動を展開しています。エコドライブは誰にでも簡単にできる、環境にやさしいドライブマナーです。

今すぐ、できることから始めましょう。



エコドライブ10のすすめ

1. 自分の燃費を把握しよう
2. ふんわりアクセル「eスタート」
3. 車間距離にゆとりをもって、加速・減速の少ない運転
4. 減速時は早めにアクセルを離そう
5. エアコンの使用は適切に
6. ムダなアイドリングはやめよう
7. 渋滞を避け、余裕をもって出発しよう
8. タイヤの空気圧からはじめる点検・整備
9. 不要な荷物はおろそう
10. 走行の妨げとなる駐車はやめよう

← 詳しくは環境省 HP（COOL CHOICE）へ

令和4年度上半期（4月～9月） 財政状況をお知らせします

町の財政がどのように運営され、どのような状況になっているのかを町民の皆さんに広く知っていただくために財政状況を公表しています。

今回は、令和4年度9月末現在の予算執行状況、財産・町債及び一時借入金の現在高についてお知らせします。

—問合せ— 総務課 財政係 TEL 82-3111

歳入と歳出の状況

令和4年度一般会計予算の総額は、9月末現在で120億1,632万1千円です。

収入済額は、48億8,628万円、予算額に対する収入率は40.7%です。また、支出済額は40億3,681万円、予算額に対する執行率は33.6%です（表1、表2）。

財産、町債、基金などの状況

町債は、建設事業などを行うために借り入れたお金で、町全体の借入残高は213億2,978万円となっています（表5）。一時的な支払資金とする一時借入金はありません（表6）。緊急的な自然災害等に対応するため資金を積み立てている基金等の合計額は、51億6,720万4千円です（表7）。

表2【一般会計歳出】

歳出科目	予算現額 (千円)	支出済額 (千円)	執行率 (%)
議会費	102,541	52,162	50.9
総務費	2,199,900	545,978	24.8
民生費	2,510,413	787,575	31.4
衛生費	1,296,772	616,146	47.5
労働費	22,685	12,336	54.4
農林水産業費	927,477	157,507	17.0
商工費	516,599	260,154	50.4
土木費	1,599,190	340,509	21.3
消防費	486,973	204,497	42.0
教育費	775,947	330,866	42.6
災害復旧費	5	0	0.0
公債費	1,439,613	729,080	50.6
諸支出金	122,700	0	0.0
その他	15,506	0	0.0
合計	12,016,321	4,036,810	33.6

表1【一般会計歳入】

歳入科目	予算現額 (千円)	収入済額 (千円)	収入率 (%)
町税	1,263,185	778,845	61.7
地方譲与税	102,200	34,021	33.3
各種交付金	331,198	196,015	59.2
地方交付税	5,000,246	3,253,164	65.1
分担金及び負担金	8,436	2,795	33.1
使用料及び手数料	178,081	75,745	42.5
国庫支出金	1,415,221	80,716	5.7
県支出金	799,716	91,681	11.5
財産収入	15,375	6,340	41.2
繰入金	823,100	0	0.0
諸収入	387,341	50,557	13.1
町債	1,110,087	0	0.0
寄附金	300,502	34,768	11.6
その他	281,633	281,633	100.0
合計	12,016,321	4,886,280	40.7

表3【特別会計】

会 計 名	予算現額 (千円)	歳 入		歳 出	
		収入済額 (千円)	収入率 (%)	支出済額 (千円)	執行率 (%)
国民健康保険事業特別会計	1,826,587	697,323	38.2	702,211	38.4
後期高齢者医療特別会計	235,214	76,711	32.6	66,476	28.3
介護保険事業特別会計	1,903,768	786,038	41.3	784,913	41.2
浜坂地区残土処分場事業特別会計	707,310	514,347	72.7	35,861	5.1
温泉地区残土処分場事業特別会計	16,220	16,046	98.9	76	0.5
七釜温泉配湯事業特別会計	9,477	5,458	57.6	1,709	18.0
合 計	4,698,576	2,095,923	44.6	1,591,246	33.9

表7【財産の状況】

◆公有財産		
公用財産	土地	20,476 m ²
	建物	8,275 m ²
公共用財産	土地	1,158,616 m ²
	建物	115,626 m ²
普通財産	土地	3,046,178 m ²
	建物	9,064 m ²
山 林	所有	2,982,165 m ²
	分収	3,754,955 m ²
動 産		1 施設
物 権	地上権	1,294,686 m ²
有価証券		442 千円
出資による権利		378,857 千円

(単位：千円)

◆基 金	基金残高
財政調整基金	2,537,795
減債基金	571,633
地域福祉基金	54
ふるさと水と土保全対策基金	1,277
海岸環境美化基金	79
地域振興基金	1,000,000
ふるさとづくり基金	303,458
二日市温泉配湯事業施設整備基金	382
森林環境基金	21,591
交通安全対策基金	35,656
土地開発基金	49,824
国民健康保険財政調整基金	290,399
国民健康保険直営診療所基金	110
介護給付費準備基金	220,584
下天山公共建設残土処分場事業基金	33,849
十字谷残土処分場整備基金	71,276
七釜温泉配湯事業施設整備積立基金	29,237
合 計	5,167,204

(表7関係)

※公用財産とは、町が事務や事業を行うため、自らが直接使用することを目的とするもの（庁舎など）
 ※公共用財産とは、住民が共同使用することを目的とするもの（学校、保育所、公園、下水道処理施設など）
 ※基金とは、特定の目的のために財産（現金、土地など）を維持・運用するためのもので、家計では貯金にあたります。

表4【企業会計】

(単位：千円)

区 分		収益的		資本的	
		収入	支出	収入	支出
浜坂温泉配湯事業	予算現額	49,042	54,511	19,851	21,399
	収入・支出済額	18,922	10,593	0	0
	収入・支出率(%)	38.6	19.4	0.0	0.0
水 道 事 業	予算現額	461,899	439,261	36,468	483,289
	収入・支出済額	115,162	72,642	0	81,399
	収入・支出率(%)	24.9	16.5	0.0	16.8
下水道事業	予算現額	961,362	837,266	414,113	663,326
	収入・支出済額	318,666	107,444	57,907	228,477
	収入・支出率(%)	33.1	12.8	14.0	34.4
病 院 事 業	予算現額	1,313,911	1,406,028	231,311	231,311
	収入・支出済額	637,806	551,331	66,253	51,000
	収入・支出率(%)	48.5	39.2	28.6	22.0

表5【町債の状況】

(単位：千円)

会 計 名	地方債残高
一般会計	12,841,389
国民健康保険事業特別会計	9,247
浜坂地区残土処分場事業特別会計	1,274,066
浜坂温泉配湯事業会計	50,000
水道事業会計	2,642,375
下水道事業会計	3,445,364
公立浜坂病院事業会計	1,067,339
合 計	21,329,780

※町債とは、資金調達のため負担する債務（借金）で、その返済が1会計年度を超えて行われるものです。

表6【一時借入金】

(単位：千円)

会 計 名	借入金現在高
※対象会計なし	0
合 計	0

※一時借入金とは、年度内の不足資金に対して一時的に借り入れているものです。

住民税均等割非課税世帯・家計急変世帯への支援 『電力・ガス・食料品等価格高騰緊急支援給付金』

電力・ガス・食料品等の価格高騰による負担増を踏まえ、特に家計への影響が大きい低所得世帯（住民税非課税世帯等）に対してプッシュ型給付を行います。 一問合せー 健康福祉課 TEL 8 2- 5 6 2 0

1世帯あたり 5 万円

▼支給対象世帯

1. 令和4年度住民税均等割非課税世帯

基準日（令和4年9月30日）において新温泉町に住民登録があり、令和4年度の世帯全員の住民税均等割が非課税の世帯

①世帯員全員が令和4年1月1日以前から町内に在住の場合

- ▼手続 確認書を11月下旬に送付する予定ですので、記載内容を確認し、必要事項を記入のうえ、返信用封筒にて返送
- ▼返送期限 令和5年2月28日（火）
- ▼支給方法 確認書等の内容を確認後、随時振込

②世帯の中に令和4年1月2日以降に転入した方がいる場合

- ▼手続 申請が必要です（令和4年1月1日時点住所地の住民税非課税証明書を添付）
- ▼申請期限 令和5年2月28日（火）
- ▼支給方法 申請書等の内容を確認、審査後、随時振込

2. 家計急変世帯

令和4年1月以降の収入が予期せず減少し、世帯全員のそれぞれの収入見込額が住民税均等割非課税（相当）水準額以下となる世帯

- ▼手続 申請が必要です（収入の状況を確認できる書類の写し等を添付）
- ▼申請期限 令和5年2月28日（火）
- ▼支給方法 申請書等の内容を確認、審査後、随時振込

※1・2いずれの場合も、世帯全員が住民税課税者の扶養親族等になっている場合は対象外となります。

※令和4年度住民税非課税世帯等に対する臨時特別給付金（10万円）受給世帯も対象となります。

▼家計急変世帯判定方法イメージ

年収換算
(令和4年1月以降の
任意の1か月収入
×12月)

≦

扶養している親族の状況	非課税相当収入限度額		非課税相当所得限度額
	年間収入	月額目安	
単身又は扶養親族がいない場合	93.0万円	7万7,500円	38.0万円
配偶者・扶養親族（1名）を扶養している場合	137.8万円	11万4,833円	82.8万円
配偶者・扶養親族（計2名）を扶養している場合	168.0万円	14万円	110.8万円
配偶者・扶養親族（計3名）を扶養している場合	209.7万円	17万4,750円	138.8万円
配偶者・扶養親族（計4名）を扶養している場合	249.7万円	20万8,083円	166.8万円
障害者、未成年者、寡婦、ひとり親の場合	204.3万円	17万250円	135.0万円

収入の種類は給与、事業、不動産、年金です。収入限度額（**Ⓐ**）で要件を満たさない場合は1年間の所得限度額（**Ⓑ**）で判定します。

※非課税の公的年金収入（遺族・障害年金など）は含みません。

▼給付金対象者フローチャート

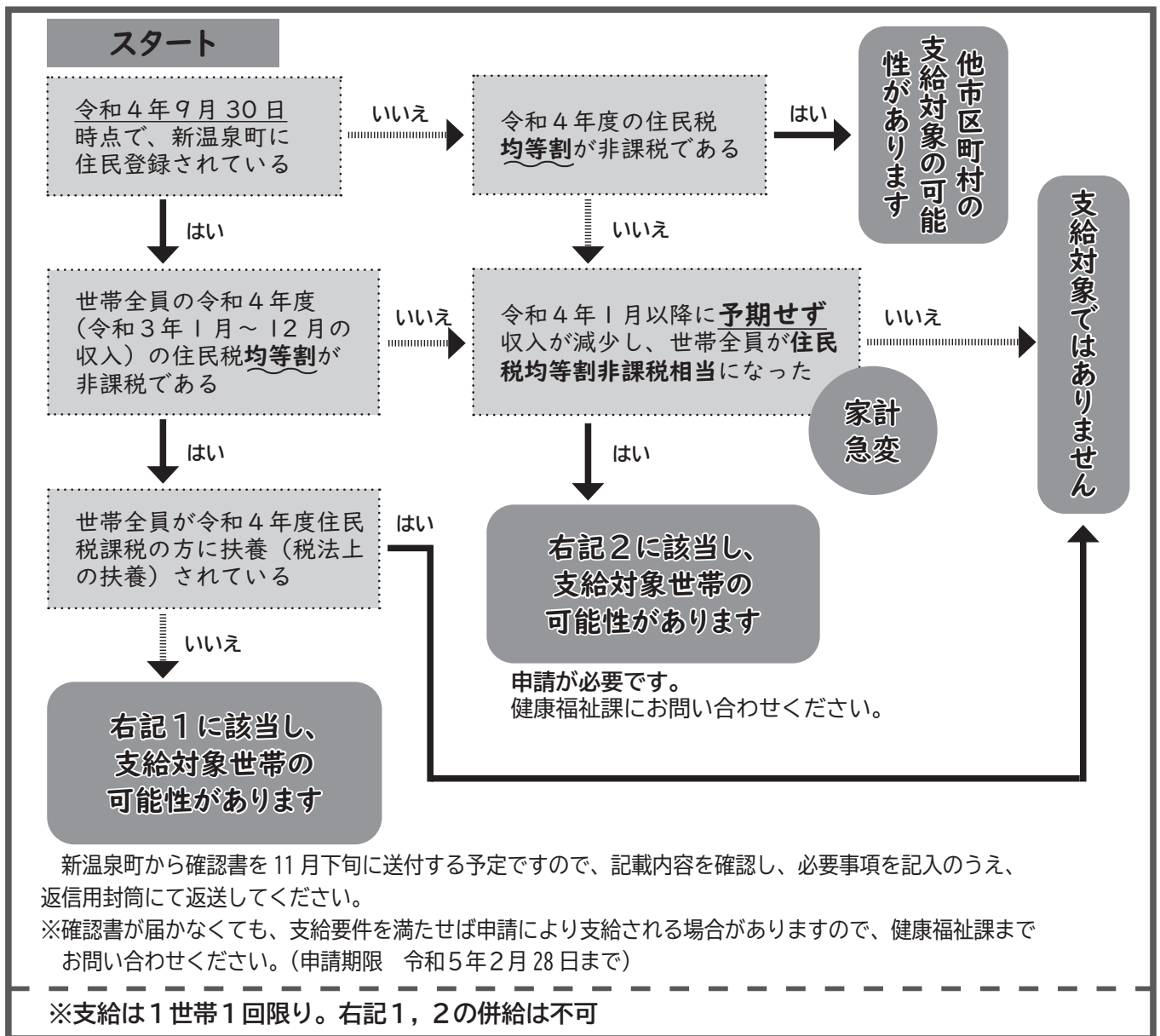

町単独事業

住民税所得割非課税世帯への支援

『新温泉町住民税所得割非課税世帯に対する生活支援給付金』

右記の「電力・ガス・食料品等価格高騰緊急支援給付金」の支給対象とならない世帯で、住民税所得割非課税世帯(住民税均等割のみ課税世帯)に対して、1世帯あたり生活応援給付金として3万円を給付します。

一問合せー 健康福祉課 TEL 82-5620

1世帯あたり 3万円

▼支給対象世帯

令和4年9月30日において新温泉町に住民登録があり、世帯全員の令和4年度住民税所得割が非課税である世帯(住民税均等割のみ課税世帯)

※世帯全員が住民税所得割課税者の扶養親族等になっている場合は対象外

※住民税非課税世帯等臨時特別給付金(10万円給付)の支給対象となっている世帯は対象外

▼手続

①住民税の課税情報が把握できる世帯

確認書を11月下旬に送付する予定ですので、記載内容を確認し、必要事項を記入のうえ、返信用封筒にて返送(返送期限:令和5年2月28日(火))

②住民税の課税情報が把握できない世帯(転入者がいる世帯等)

申請が必要です(令和4年1月2日以降に転入された方の住民税課税証明書を添付)
(申請期限:令和5年2月28日(火))

町単独事業

子育て世帯への支援

『新温泉町子育て世帯に対する生活応援給付金』

物価高騰の影響が長期化する中、子育て世帯の生活を支援するため、児童一人あたり2万円の「子育て世帯に対する生活応援給付金」を支給します。

—問合せ— 健康福祉課 TEL 8 2 - 5 6 2 0

対象児童1人あたり 2 万円

▼支給対象者

- ①令和4年9月分の児童手当（9月中に出生した児童に係る児童手当を含む）支給対象児童の保護者等（公務員は③）
- ②9月30日時点で、平成19年4月2日以降に出生した児童を養育する児童手当法施行令（昭和46年政令第281号）第7条に規定する額以上の収入がある方及び高校生相当年齢の児童を養育する保護者
- ③所属庁から令和4年9月分の児童手当を受給している公務員
- ④令和5年3月31日までに出生した児童の保護者

※児童又は保護者等が9月30日時点で町内に住所を有する場合は対象です。（10月1日以降に出生した児童の住所要件は出生の日）

▼手続

【対象者①】

手続不要です。町から給付金の案内を送付し、11月15日に支給しています。

【対象者②, ③】

11月下旬に町から申請案内を送付しますので、添付書類と併せて申請をお願いします。

【対象者④】

児童手当の手続に併せて申請案内をします。
※④で公務員の方はお問い合わせください。

▼申請期間

12月1日～令和5年3月31日（令和5年3月生まれの新児は、令和5年4月17日まで）

※支給対象者で、令和4年9月30日時点で児童の住所が町内にない場合は、お問い合わせください。

町単独事業

農業者等への支援

『新温泉町肥料高騰対策支援交付金』

本町では、肥料価格の高騰により、農業経営に影響を受けている農業者等に対して、農業経営への影響緩和を図ることを目的として、「肥料高騰対策支援交付金」を交付します。

申請が必要ですので、対象となる方は必要書類を添付して申請書兼請求書を提出してください。

—申請・問合せ— 農林水産課 TEL 8 2 - 5 6 2 6

▼対象者

次のすべてに該当する方

- ①町内で営農する農業者、法人又は集落営農組織
- ②生産した農産物（水稲、野菜、果樹、花など）の販売を行っている方
- ③交付金交付後も引き続き農産物の生産を継続する意思がある方

▼対象経費

令和4年7月1日から令和5年3月15日までの期間に購入した（支払が完了した）肥料の購入費用の15%を交付金として交付します（1,000円未満切り捨て）。

※肥料の購入費用が4万円未満の場合は対象外です。

※申請は1回限りで、上限は50万円です。

▼提出書類

次のすべてを提出してください。

- ①交付申請書兼請求書

※水稲を作付している方は、12月に配布する水稲実施仮計画書に同封します。

※水稲以外のみを作付している方は、お問い合わせください。

②肥料の購入費用が証明できる書類（領収書の写しなど）

③農産物を販売していることが分かる書類（出荷伝票など）

④通帳の写し

（通帳表紙裏の口座番号・名義等が記載されているページ）

▼その他

・交付金は税務申告の対象となります。

・国の肥料対策事業を活用される方は、国事業の金額調整が必要となる場合があります。

▼申請期限

令和5年3月31日（金）

～ 冬の道路の安全確保のために ～

路上駐車はやめましょう

皆様のご協力をお願いします



今年も雪の降る季節がやってきました。春になれば解ける雪とはいえ、住民生活の切実な問題です。降積雪時には、ルールやマナーを守り、雪対策にご協力をお願いします。

◇気象情報等に十分注意し、大雪警報等が発表された場合には、なるべく外出を控えましょう。

◇降積雪時は、なるべくマイカーの使用を控え、公共交通機関を利用しましょう。

◇降積雪時は、必ず冬用タイヤやチェーンを装着しましょう。

◇道路に雪を出すことはやめましょう。

◇水は限りある資源です。水道水を融雪に使わないようにしましょう。

◇屋根の雪下ろしや敷地内などの除雪作業中は、転落事故や小型除雪機械による事故がないよう十分注意しましょう。

◇生活道路や歩道、バス停付近、防火槽、用水路付近の除排雪にご協力ください。

◇寒い屋外での除雪作業の際には、健康管理に注意しましょう。

除雪についてのお願い

本町及び新温泉土木事務所は、積雪時の円滑な交通確保と住民の安心安全な生活のため、幹線道路等の除雪を行います。除雪作業は、夜も明けない早朝からの出勤や悪天候の中での作業など、大変な苦勞と危険を伴います。事故がなくスムーズに除雪できるよう、皆様のご協力をお願いします。

◇除雪作業に支障が生じますので、路上駐車、はみ出し駐車はしないでください。

◇電線類の垂れ下がりや樹木の倒伏などがないように固定、伐採をしてください。

◇側溝や路肩にある不法な占有物は撤去してください。

◇道路沿いの電気柵などは撤去してください。

◇消火栓には目印となる赤い旗等を設置してください。

◇排雪場所の確保にご協力ください。排雪場所がなければ除雪できません。特に道路沿いのご家庭には大変ご迷惑をおかけしますがご了承ください。

◇除雪作業は主要路線やバス路線を優先します。除雪対象路線であっても早朝作業に遅延が生じる場合があります。



◆町道七坂八峠線(旧国道178号・居組・岩美町)の除雪

常時の除雪はしていません。気象状況等により通行出来ない場合がありますので、冬期間は東浜居組道路(自動車専用道路)をご利用ください。

◆その他

路上駐車、不法な占有物や道路沿いの電気柵など未撤去の場合は破損することも考えられます。その際の責任は負いかねますので、あらかじめ撤去してください。

―問合せ―

▼町道除雪

建設課 管理係 Tel 82-3115

▼国道178号・県道除雪

新温泉土木事務所 道路第2課

Tel 82-5689



こちら町長室

(11月15日執筆)

◆山を生かそう

令和2年10月、5年に1回の国勢調査が行われました。合併した平成17年と比べると、人口は15年間で、約17400人から約13300人と約4100人(約24%)減りました。

◆就業人口は

最も就業人口が減ったのが建設業で44%減、2位は農業で41%減、3位は小売り・卸売業で34%減、4位は製造業で31%減でした。一方で増えたのが、林業・狩猟業が3.6倍、電気・ガス・水道業が2.2倍になりました。増えたのはこの2分類のみで、他はすべて減少しました。

◆林業・狩猟業が増えた背景

ドイツではなりたい職業の1番が医者で、2位が森林従事者と言われています。今年、北但西部森林組合に5人の新入職員が採用されました。高校卒が2人、大学卒が3人、うち1人は女性です。ここ美方郡でも若い林業従事者が増えています。実は日本の新規森林従事者は年々増加傾向で、毎年約3200人も増えています。国が進める「緑の雇用」制度の普及などにより、森林魅力の再認識と最近の高性能林業機械の導入もあり、若者に見直されてきています。

さらに、鹿・猪を狩猟する人が増えたことも大きく影響しています。昨年度、鹿の捕獲数は1342頭でしたが、今年4月から9月までの6ヶ月で970頭と増える一方です。

◆木材価格

新温泉町は山が8割以上を占めています。近年、高齢化による人手不足や木材価格の低迷もあり、山は大きく荒れてきました。また、大雪により杉などがたくさん倒壊し、多くが放置されたままです。

最近では、原油価格の高騰やロシアによるウクライナ侵攻、さらには円安なども影響し、輸入木材の大幅な値上がりなどにより国産木材の需要が高まっています。昨年10月と比べると国産木材も大きく値上がりしています。

◆山と生活

かつて新温泉町には製材所もたくさんあり、雇用の場として多くの森林職員を採用していました。現在は製材所も激減し様変わりしました。特に奥八田地区には炭焼きをする人や木地師など山と生活を共にする人達が住んでいます。

◆海の恋人は山

11月13日、全国海づくり大会が天皇后両陛下ご出席のもと明石市で開催されました。紹介された最優秀作文の中に「豊かな海には豊かな山の存在がある」と発表されました。山の存在を見直し、山を生かすことが求められています。

新温泉町長 西村銀三

※「こちら町長室」の動画(CA

TV版)は、町ホームページの

『町長の部屋』こちら町長室

でご覧いただけます。



町の広報媒体をぜひ活用ください

広報しんおんせん、町ホームページ、町ケーブルテレビ、夢ネットでの広告を希望する企業・団体を募集しています。

広報しんおんせん

◇広告のサイズ

- ・1種 縦5・4センチ×横17・8センチ
- ・2種 縦5・4センチ×横8・8センチ

◇広告掲載料

- ・1種 7200円(町内)
- ・2種 4000円(町内)
- ・5000円(町外)

町ホームページ(バナー)

◇バナー広告の規格(1枠当たり)

- ・大きさ
- ・縦50ピクセル、横150ピクセル
- ・データ容量 10キロバイト以内
- ・データ形式 JPEG形式

◇広告掲載料

- ・月額 8000円(町内)
- ・月額 10000円(町外)

申込み・問合せ

企画課 広報情報係
Tel 82-5624

町ケーブルテレビ

◇対象 町内に住所または事業所がある企業・団体

◇CMの形態

- ・ケーブルテレビ制作：写真・文字テロップ・ナレーション(有無の選択可)・BGMで制作します。
- ・完成品持込：広告主が制作したCMを放送します。

◇CMの時間・広告料

形態	時間	広告料	放送期間
ケーブルテレビ制作	15秒以内	3,000円	1週間 1日9回
	30秒以内	4,000円	
	60秒以内	5,000円	
完成品持込	15秒以内	2,000円	
	30秒以内	3,000円	
	60秒以内	4,000円	

※ケーブルテレビ制作でナレーションをつける場合は、1,000円加算

申込み・問合せ

地域振興課 ケーブルテレビ係
Tel 99-2080

成人式は『二十歳のつどい』へ

令和4年4月1日より成年年齢が18歳に引き下げられたことに伴い、毎年1月に開催していた新温泉町成人式は、「二十歳のつどい」として、例年通り20歳を対象に、成人の日の前日に開催します。

一問合せー 生涯教育課 TEL 82-5620

新温泉町「二十歳のつどい」開催のお知らせ

▼とき 令和5年1月8日(日)午後1時～
(受付:正午～)

▼ところ 夢ホール

▼対象者 平成14年4月2日～平成15年4月1日生まれで、本町に住所のある方及び本町出身の方
(12月中旬に再度、案内状を送付します。)

▼内容 式典、記念写真、記念行事(スライドショー、ビデオレター他)



若者を狙った消費者トラブルにご注意！！

成年年齢が引き下げられたことによる若者を狙った悪質商法等に十分注意してください。また、消費者トラブルに巻き込まれてしまった場合や困ったことが起きてしまった場合は、新温泉町消費生活センター(Tel 92-2070)または、消費者ホットライン「188(いやや)」に相談しましょう。

「大人への道しるべ」WEBサイトでは、成年年齢引下げ後に成年に達する学生・生徒等の若年者を対象として、成年年齢の意義、契約やクレジットカードの仕組み、お金やSNSとの適切な付き合い方など、「大人になるまでに知っておくべきこと」をマンガやクイズを通して楽しく学べます。ぜひご家族でご覧ください。

「大人への道しるべ」
WEBサイト



18歳になったらできること

- 契約(携帯電話・ローン・賃貸等)
- 10年有効のパスポートの取得
- 国家資格取得
- 結婚(女性の結婚年齢が引き上げられ、男女ともに18歳)
- 性別の変更裁判

20歳にならないとできないこと

- 飲酒
- 喫煙
- 競馬、競輪、オートレース、競艇の投票券の購入
- 養子を迎える
- 大型、中型自動車運転免許の取得

12月4日～10日は 『差別をなくし人権文化をすすめる町民運動』推進強調週間

国際連合は、1948年(昭和23年)12月10日の国連第3回総会で世界人権宣言を採択し、この12月10日が『人権デー』と定められたことにより、法務省は同日を最終日とする1週間を人権週間と定め、人権尊重思想の普及高揚のための啓発活動を行っています。

差別のない明るい町づくりのためには、私たち一人ひとりが毎日の暮らしの中で人権意識や人権感覚を磨いていく必要があります。日ごろの言動や習慣の中に差別につながるものがないか点検してみましょう。

新温泉町人権啓発推進条例(平成17年10月1日施行)

(目的)

第1条 この条例は、すべての国民に基本的人権を保障し、法の下での平等を定めた日本国憲法の理念に基づき、町及び町民が共に力を合わせ、お互いの人権が尊重され誇りが持てる町づくりの実現に寄与することを目的とする。

(町の責務)

第2条 町は、人権尊重の理念に基づき、人間性を豊かにする人権教育及び啓発活動を推進し、人権意識の醸成及び高揚に努めるものとする。

(町民の責務)

第3条 町民は、お互いに基本的人権を尊重し、自ら人権尊重の町づくりの一員であることを自覚し、差別の解消に努めるものとする。

(以下の条項は略)

"なくそう差別 守ろう人権 みんなの21世紀!!"

(『新温泉町差別をなくし人権文化をすすめる町民運動』スローガン)



麒麟のまち
Kirinomachi

麒麟のまち インフォメーション INFORMATION

第24回 若桜町

“冬に咲く桜”を見ませんか？

恋こいロード大作戦♡ Winter イルミネーション 2022

今年で2回目となるこのイベントでは、若桜駅前通りと若桜駅前広場の並木に、冬の桜をイメージしたイルミネーションが設置されます。期間内には飲食店の出店ブースが設けられるほか、店舗の夜間営業も行います。

ぜひこの機会に、優しい光の輝きと感動の空間で、美味しい料理をご堪能ください。

**初日の点灯式では、
午後6時から花火を打ち上げます!**

【期 間】 11月26日(土)～12月25日(日)

【点灯時間】 午後5時～9時

11月26日(土)、12月10日(土)・24日(土)
の3日間は…

バザー出店及び夜間営業と地元団体による演芸を披露します!

【時間】 午後3時～8時

【場所】 若桜駅前広場及び各店舗

<恋こいロードとは>

特産「鯉料理」と縁結びの神様・若桜弁財天から連想する「恋」、他にも「若桜に来てほしい」との思いから、語呂合わせで命名されました。

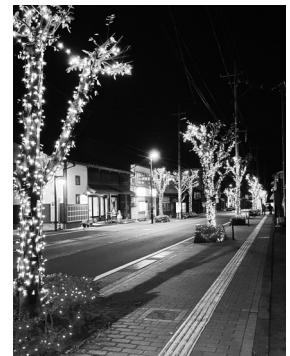

【問合せ】 若桜町観光協会 Tel.0858-82-2237

次回、岩美町へ!

新温泉町文化会館だより

—問合せ— 新温泉町文化会館 TEL 82-3328

『同和問題』をテーマに「第4回人権講座」を開催



文化会館では、同和問題をはじめあらゆる差別や人権侵害をなくし、お互いの人権を大切に作る町づくりを目指して年5回の人権講座を実施していますが、9月28日(水)、第4回人権講座が文化会館で開催しました。

DVD「近代日本社会と部落問題～近代社会と部落差別・四民平等と求めて～」を視聴

今回は『同和問題』をテーマにしたDVD「近代日本社会と部落問題～近代社会と部落差別・四民平等と求めて～」を視聴した後、日浦智人権啓発指導員の講話を聴きました。

1871年(明治4年)の「賤民廃止令」(解放令)は、決して部落差別の解消が目的ではなく、地租徴収が目的であった。「四民平等」の社会は実現されず、新しい価値観や秩序のもとで部落差別は再生産され続けたのである。「解放令」が発布された明治4年に新たな「戸籍法」が制定されるが、その目的も全国統一で人々を支配するためのものであった。また、内容的にも元の身分を記載するなどの問題があり、さらなる身分差別を助長していった。その結果、法令では解消されていくはずの部落差別が各地に続々と残っていった。平等を作り出すはずの近代に、新たな序列により差別を作り出していった社会や制度の仕組みや風俗、習慣を重んじる人々の意識などについて学習を深めました。

日浦智さん(人権啓発指導員)の講話

『同和問題』とは「日本社会の歴史的過程で形つくられた身分差別によって、国民の一部の人々が長い間、経済的、社会的、文化的に低い状態を強いられ、今なお同和地区・被差別部落などと呼ばれる地域の出身であることやそこに住んでいることなどを理由に、結婚や就職、日常生活の中で様々な差別を受けるなどの日本固有の人権問題」である。

同和地区の所在地情報の暴露は「差別」である。「部落地名総監」は差別図書であり、同和地区の所在地を暴露することは差別行為であり、インターネット上で

の部落の所在地情報の流布も差別行為である。

「地域の出身」とか「血縁」ということについて考えてみる。関西大学の石本清英教授の調査では、学生に2代前の4人の祖父の名前を尋ねたところ、4人の祖父とも正確に言える学生は少なく、3代前の8人の曾祖父になるとほとんどの学生が知らないと答えたという。また、祖先の人数は10代遡ると1,024人、20代前になると104万人になる。江戸時代初めの人口は1,300～1,600万人と言われているから、明治初期に身分制度が解体されて以降、今日に至るまで、同一身分や同一階層の者だけからなる子孫は事実上存在しないことになる。私たちは様々な身分が混ざり合った子孫ということになる。「尊い血筋」「穢れた血筋」など意味がないと考えることができる。

当時、部落を排除する動きは各地で続いていたが、浜坂においても同様であり、入会権や氏子問題などの日常生活の中で排除されていたという。

浜坂にも被差別地区がある。この地区は古い時代、芝町と呼ばれていたが、地域住民の決議の結果として、「我が地区の町名(字名)を改正することが差別解消を期することになる」ということで現在の町名に変更したという記録が残っている。

浜坂には「芦屋城」より古い時代に「芝城」という城があった。その城は芝四郎が支配しており、当時「芝千軒・町六軒」と言われるほど栄えていたという。芝の一族が千軒の家並みを持つほどに栄え、芝一族と関係のない家はわずか6軒しかなかったということらしい。「町六軒」は現在の「上六軒町」と関係があるらしい。芝城が減んだあと、城主の芝四郎の子孫、兵三郎が先祖の霊を祭るために建立した寺院が現在の宝宣寺の始まりとも記録されている。(宝宣寺は一度焼失している)

また、一向一揆当時(1570年代)の芝村には、一向宗を信じる門徒集団ができており、本願寺合戦に何名かが参加したために、徳川政権の中で被差別部落に各付けされたと考えられている。

明治4年(1871年)に解放令が発令され、その50年後の大正11年(1922年)に全国水平社が創設され、そのまた50年後の昭和44年(1969年)に同和对策事業特別措置法が施行された。そして、さらにその50年後の平成28年(2016年)に部落差別解消推進法が成立している。部落差別解消推進法の第1条には、現在もなお部落差別が存在するとある。解放令から150年が経過しているが、今なお、部落差別が存在していることの現実を私たちはどう考え、今後何をどうしていけばいいのか、今まさにすべての国民の課題であると考えている。

「12月のおすすめの本」 ご案内

君といた日の続き

辻堂ゆめ 著 / 新潮社



娘を病気で失い、妻とも離婚した譲は無気力な生活を送っていた。ある日の雨上がりに買い物に出かけると、黄色い帽子を被ったびしょ濡れの女の子がうずくまっていた。声をかけて話をするとどこか噛み合わない。家に連れて帰り落ち着いて聞いてみるとどうやら1980年代からタイムスリップしてきたよう。現在と過去が思わぬ形で繋がったとき希望が見つかるちょっと切ないお話。

お母ちゃんの鬼退治

小手鞠るい 著 / 偕成社

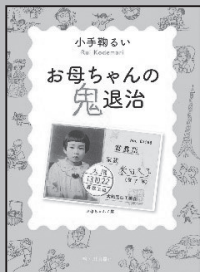

著者の母は、少女時代から小説家になることを夢みていたが、視力を失い夢をあきらめた。視力を失いつつも、三味線と民謡を習いはじめ、いろんな事にチャレンジし続けるパワフルなお母ちゃん。美人で優しく、がんばり屋そして毒舌家である母のことはじめて綴った泣き笑いエッセイ。

ドライフラワーデザイン図鑑200

フローリスト編集部 編 / 誠文堂新光社



花屋さんやフラワーデザイナーがドライフラワーを使って制作したプロのセンスが光る200点の作品を、制作の意図や、使用テクニック、作品に使った花の品種とともに掲載。最新の傾向を取り入れてギフトに活かしたい方から、趣味でフラワーデザインを楽しんでいる方へおすすめの一冊。

長い長い夜

ルリ 作・絵 / 小学館



「地上最後のシロサイ」となったゴードンは、戦争で破壊された動物園から脱出する途中、卵を守りながら逃げるペンギンのチクと出会い、共に心おきなく休める場所を求めてあてどない旅を始める。辛いことがあっても、命の限り精一杯生きる勇気が湧いてくる物語。

ことばとふたり

ジョン・エガード 文 きたむらさとし 絵・訳 / 岩波書店



ことばを知らない生きものがいた。「うれしい」や「かなしい」という感情は感じてはいたが、ことばを知らない。そんな気持ちになった時には、動きで気持ちを表現した。あるとき、ことばを知っている生きものと出会い、気持ちを表すことばを知っていく。だれかとわかりあえることの素敵さがわかる味わい深い絵本。

加藤文太郎 記念図書館

TEL (0796) 82-5251

図書館子ども映画会

◆12月3日(土) 午後2時～
『ロイヤルコージー レックスの大冒険』(90分)
定員：35名(要申込み、先着順)

クリスマスおはなし会

ぶんちゃんのおはなしポケットのメンバーと図書館職員によるクリスマスおはなし会をします。サンタがプレゼントを持ってやってくるかも。
◆12月10日(土) 午後2時～
『クリスマスの楽しいおはなし』他
定員：35名(要申込み、先着順)

おはなし会

◆12月24日(土) 午前10時30分～
『サボテンたちのゆきあそび』他

大人が楽しむおはなし会

昭和歌謡楽団ハニー・トーンズと一緒に昭和歌謡を楽しみましょう。
◆12月16日(金) 午前10時30分～
『昭和歌謡ヒットパレード』

プログラミング実習室「ぶんちゃんラボ」

◆12月17日(土) 午後1時30分～3時
対象：プログラミングに興味があり、利用者登録されている小中学生・高校生(経験不問)
参加料：無料
定員：5名(先着順)
持ち物：図書利用カード・できればノートパソコンやタブレット(会場に若干数のパソコンを用意しています)
申込期限：12月14日(水)

鳥取大学サイエンスアカデミー ライブ中継の視聴のお知らせ

◆12月10日(土) 午前10時30分～
申込み 鳥取大学へ直接ご予約ください。
Tel (0857)31-6777
電子メール koken@ml.adm.tottori-u.ac.jp

休館日のお知らせ

12月						
日	月	火	水	木	金	土
				1	2	3
4	5	6	7	8	9	10
11	12	13	14	15	16	17
18	19	20	21	22	23	24
25	26	27	28	29	30	31

は休館日

【開館時間】 月～金曜日 午前10時～午後6時
土・日曜日 午前10時～午後5時

まちの求人案内

—情報提供元— ハローワーク香住 TEL (0796) 36-0136

※求人への応募にはハローワークの「紹介状」が必要です。

(常用)

(常用)

令和4年11月14日現在

事業所名	職種	年齢	賃金(千円)
(町内全域)			
但馬信用金庫	営業職	59以下	189
㈱ナカケー	レジ係	59以下	168～176
(浜坂地域)			
上島プロパン㈱	一般事務	18～40	176～240
乙野運送㈱	運転手	64以下	185～350
㈱織戸組	現場作業員	不問	151～252
(同) CAGAMI	土木技術者	不問	350～550
株本建設工業㈱	土木技術者	59以下	240～400
	土木作業員	59以下	194～237
㈱関西開発測量事務所	営業及び測量補助	59以下	180～240
	測量業務	59以下	180～240
グループホーム ありがとう	介護員	70以下	153～160
山陰造園土木㈱	現場技術者	59以下	300～400
山陰道路㈱ アスファルト工場	事務	64以下	168～218
石匠 眞心庵	石材施工員	59以下	163～205
たじみや	営業	40以下	250～350
	企画	40以下	250～350
㈱田中工業所	配管工	不問	250～350
	土木作業員	不問	250～350
ツリーコネクションキタムラ	樹木伐採業・林業	40以下	183～306
浜坂・魚と屋	フロント係	64以下	182～200
	支配人/支配人候補	64以下	300～450
㈱ナカケー	販売員	59以下	220～280
㈱ナカケー(白川店)	生鮮販売員	59以下	250～300
㈱ニコス	現場技術・設計助手	不問	250～350
日興建設㈱	土木作業員	40以下	194～255
	土木技術者	59以下	240～400
日本精機宝石工業㈱	生産作業員	40以下	161～164
	生産作業員	40以下	161～164
㈱ハマコン	測量事務	59以下	192～240
	測量・土木設計技術者	59以下	200～500
浜坂漁業協同組合	総合職(事務職)	40以下	163～237
	介護職員	18～59	166～205
特別養護老人ホームはまさかの里	看護師	59以下	202～233
	看護師	18以上	220～240
浜坂七釜温泉病院	准看護師	18以上	220～230
	看護補助員	18以上	161
(有)福田建機	建設機械整備(急募)	35以下	156～210
	リース・レンタル営業	59以下	175～238
(有)富士建設	土木作業員	64以下	195～276
㈱マル海渡辺水産	事務員	18～64	180～210
㈱円山菓寮	食品工場生産管理	40以下	250～350
水田建設㈱	土木作業員	18～64	190～260
㈱森昌食品	ゆばの加工	64以下	156～212
㈱ヤマグチ	配管工(見習い可)	64以下	180～250
(有)山本工務店	型枠大工(見習い可)	45以下	162～324
(有)山米鮮魚	水産加工員	59以下	180～250
	事務・発送業務	59以下	180～250
ラッキー美容院	美容技術一般	62以下	172～250
(温泉地域)			
㈱朝野家	施設管理係	64以下	200
	営業係(フロント)	64以下	172～178
	フロントカウンター係	64以下	172～178
	販売係	64以下	172～178
井上自動車整備㈱	カーパラー(見習い可)	20～35	173～250
	自動車整備業務(見習い可)	20～35	173～250
㈱井筒屋	客室担当スタッフ	60以下	218～238
	フロントスタッフ	18～40	170～208
	営業事務(フロント・予約業務)	60以下	170～190
	販売接客スタッフ	60以下	167～180
寿製菓㈱	製造オペレーター	不問	166
㈱コメリ	販売・店舗運営・幹部候補	35以下	183～233
(有)清美社	下水道維持管理他	65以下	205～250
全但バス㈱	バス運転手	18～64	179～192
	総合事務職	18～64	165～187
(有)寺谷建設	土木作業員	59以下	190～260
温泉・魚と屋	支配人/支配人候補	64以下	300～450
㈱西沢製作所	溶接工	18～64	166～208
	マシンオペレーター	40以下	166～173
合同会社ハートフル	理学療法士	不問	230～360
	言語聴覚士	不問	230～360
	作業療法士	不問	230～360
	看護師	不問	250～400

事業所名	職種	年齢	賃金(千円)
㈱マルワフーズ渡辺水産	営業	69以下	200～250
	佃煮・瓶詰め食品の製造	69以下	165～330
みかた畜産事業所	獣医師	59以下	263～470
湯快リゾート㈱ 三好屋	ホテル運営職/総合職	59以下	250～351
	調理スタッフ/総合職	59以下	250～351
	施設管理スタッフ/総合職	59以下	250～351
湯村温泉 ゆめ春来	フロアスタッフ	不問	166～168
	厨房スタッフ	不問	166～168
湯村カンツリークラブ	マスター室係	18～59	185～195
	フロント係	18～59	185～195

(パート)

事業所名	職種	年齢	時給(円)
(町内全域)			
たじま農業協同組合	訪問介護員	不問	1,080～2,180
(浜坂地域)			
栄家食品㈱	調理補助	不問	1,000
グループホーム ありがとう	介護員	不問	960～1,000
ゴダイ㈱ 浜坂店	接客販売・陳列・納品等	18以上	960
サポートのぎく	生活支援員	不問	960
杉本生花店	生花販売全般	59以下	960
㈱但馬銀行 浜坂支店	銀行窓口業務	不問	960～1,000
	レジ・接客業務	不問	960～1,050
㈱ナカケー 白川店	小売店作業員	不問	960
	調理・販売	不問	960～1,050
	清掃・製造	不問	960
日本精機宝石工業㈱	生産作業補助員	不問	960～980
浜坂・魚と屋	守護係	18以上	1,200
	旅館業務全般	64以下	1,200～1,500
フジッコ㈱ 浜坂工場	製造職	不問	960
プロマート浜坂店	レジ係	不問	1,300～1,400
㈱マル海渡辺水産	フロアスタッフ(レストラン)	不問	1,000～1,200
	事務員	不問	960～1,200
	販売店員	不問	960～1,200
㈱円山菓寮	洋菓子製造員	不問	1,200
㈱マルワ渡辺水産	鮮魚係	64以下	1,300～1,400
	店内係(スーパーマルワ)	64以下	1,300～1,400
やすこ歯科医院	歯科助手	不問	1,000
	歯科衛生士	不問	1,300
やまなか鉄工所	船舶等修繕作業	20以上	1,000～1,200
(有)山米鮮魚	販売・加工員	不問	960～1,200
	作業員	不問	960～1,200
(温泉地域)			
㈱朝野家	清掃係	不問	960
	お食事会場スタッフ	不問	980
	販売接客スタッフ	不問	960
	ご案内スタッフ	不問	960～1,000
	電話オペレーター	不問	960
	客室片付け・準備スタッフ	不問	960
㈱井筒屋	浴場管理業務	不問	960～1,200
	ホテル内業務	不問	960～980
ケービックス西日本㈱	ナイトフロント(井つや)	不問	1,200
ゴダイ㈱ 湯村店	接客販売・陳列・納品等	18以上	960
全但バス㈱	バス運転手	不問	1,000～1,200
㈱但馬銀行 湯村支店	銀行窓口業務	不問	960～1,000
(有)但馬ビーフはまだ	精肉加工/販売・調理師	不問	1000～1100
とみや	旅館業務全般	64以下	1,300
㈱ナカケー(湯村店)	レジ・接客業務	不問	960～1,050
	販売店員	不問	960～1,000
㈱西沢製作所	配送運転手	不問	960～1,100
	マシンオペレーター	不問	960～1,200
合同会社ハートフル	言語聴覚士	不問	1,300～1,800
	作業療法士	不問	1,300～1,800
	理学療法士	不問	1,300～1,800
	看護師	不問	1,300～1,800
湯快リゾート㈱ 三好屋	キッチンスタッフ(補助)	不問	960～1,060
	レストラン・ピススタッフ	不問	960～1,060
	売店スタッフ	不問	960
	フロントスタッフ	不問	960～1,060
㈱湯村温泉愛宕山観光	調理補助	59以下	960～1,000

サンシーホール浜坂では、ハローワークから定期的に求人情報が届き、閲覧ができます。

▼開館時間 午前8時30分～午後8時(※土・日・祝日は休館)

▼問合せ サンシーホール浜坂 TEL 82-1735

野草散歩 (144)



キヅタ (ウコギ科)

草木のほとんどが葉を落とし、冬の準備を終える頃、ようやく花を咲かせる植物にウコギ科のキヅタ(木蔦)があります。初冬に花を咲かせたキヅタは、厳しい寒さの中で常緑の葉を茂らせ、春に向かって果実を実らせませす。冬に最盛期を送るキヅタは別名フユヅタ(冬蔦)とも呼ばれる蔓性木本。気根あるいは不定根と呼ばれる細い根をたくさん出して岩や古木を這いあがり、高い木に絡むと、高さ30～40mまでも伸びていきます。根元の古い幹は直径6cmになるものもあり、幹の表面には皮目と呼ばれる裂け目もできます。皮目はコルク質の樹皮に見られる空気の流通組織で、茎の色は古い幹は灰色、本年枝は緑色で葉は茎に互生しています。葉の形はいろいろで、花の付く枝の葉は卵形、花の付かない枝の葉は浅く3～5裂、どちらも葉の縁は波打っています。葉の表面は光沢があって深緑色、裏面は淡緑色。花は枝先に直径1cmほどの球形の蕾を放射状につけ、黄緑色の小さな5弁花を反り返るようにして咲かせませす。花序(小花の塊り)は2～3cmの球状で、ちょうどヤツデの花を小さくしたような形です。

果実は直径6～7mm、翌年の5月頃に黒熟します。町内では城山園地や居組七坂八峠の車道沿いなど、海岸に近いあたりで多く目にします。

世界での自生地は東アジア、朝鮮、日本で、英名のジャパニーズ・アイビーの名で知られています。オカメヅタ、西洋キヅタなどもこの仲間です。

文・写真 中澤 博子さん

国民年金からのお知らせ

「社会保険料(国民年金保険料)控除証明書」が発行されます
～年末調整・確定申告まで大切に保管を!～

国民年金保険料は所得税法及び地方税法上、健康保険や厚生年金などの社会保険料を納めた場合と同様に、社会保険料控除としてその年の課税所得から控除され、税額が軽減されます。

控除の対象となるのは、令和4年1月1日から令和4年12月31日までに納められた保険料の全額です。過去の年度分や追納された保険料も含まれます。

また、ご自身の保険料だけではなく、ご家族(配偶者やお子様等)の負担すべき国民年金保険料を支払っている場合、その保険料も合わせて控除が受けられます。

なお、本年中に納付した国民年金保険料について、社会保険料控除を受けるためには、年末調整や確定申告を行うときに、保険料を支払ったことを証明する書類の添付が必要となります。

このため、令和4年1月1日から令和4年9月30日までの間に国民年金保険料を納付された方には、10月下旬から11月上旬に日本年金機構から「社会保険料(国民年金保険料)控除証明書」が送付される予定です。申告書の提出の際には必ずこの証明書または領収証書を添付してください。(令和4年10月1日から令和4年12月31日までの間に、今年はいじめて国民年金保険料を納められた方へは、令和5年の2月上旬に送られる予定です。)

税法上とても有利な国民年金は、老後はもちろん不慮の事故など万一のときにも心強い味方となる制度です。保険料は納め忘れのないようキチンと納めましょう。

年金相談・お手続きの際は、ぜひご予約を!

日本年金機構の全国の年金事務所では、年金相談や年金請求手続きについて、「事前予約」を行っています。お待たせ時間の少ない「予約相談」をぜひご利用ください。

- ◆予約相談希望日の1か月前から前日まで受付しています。
- ◆お申込みの際は、基礎年金番号のわかるもの(年金手帳や年金証書など)をご用意ください。

◎予約方法

全国共通の予約専用受付電話(0570-05-4890)、または年金事務所にお申込みください。

—問合せ—

日本年金機構豊岡年金事務所 TEL(0796)22-0948
(受付時間：午前8時30分～午後5時15分)

ケーブルテレビ制作番組の インターネット配信



—問合せ— 地域振興課ケーブルテレビ係 TEL99-2080

令和4年10月制作分



※パソコンからは、町ホームページ内の「ビデオライブラリー」で視聴いただけます。

消費生活センターからのお知らせ

クーリング・オフってなに？

クーリング・オフは、契約した後、冷静に考え直す時間を与え、一定期間であれば無条件で契約解除できる制度です。

事業者の突然の訪問や電話で不意打ち的に勧誘され考え直す時間もなく契約してしまう場合があります。そのため、特定商取引法では、左の表にある契約についてクーリング・オフ制度を設けています。

※法定書面を受取った日からの期間
■クーリング・オフの方法

電話や口頭でクーリング・オフを申し出ると、後で「聞いていない」などという問題が起きる場合があります。メール等で申し出ることも法律上は有効ですが、特定記録郵便のような発信の証拠が残る方法で販売会社へ通知します。また、クレジット契約の時は信販会社へも同様に通知しましょう。

■クーリング・オフできない場合

- ・ 自分の意思で店舗に向いての契約
- ・ 通信販売
- ・ 営業を目的とした契約
- ・ 自動車（リースを含む）
- ・ 葬儀等
- ・ 30000円に満たない現金取引など

取引形態	販売方法	※期間
訪問販売	家庭訪問販売、職場訪問販売	8日間
電話勧誘販売	電話での勧誘	8日間
連鎖販売取引	マルチ商法	20日間
特定継続的役務提供	エステ、美容医療、語学教室、家庭教師、学習塾、パソコン教室、結婚相手紹介サービス	8日間
業務提供誘引販売	内職・モニター商法	20日間
訪問購入	訪問買取	8日間

相談は無料で秘密は厳守します。
 情報提供もお待ちしています。



◎新温泉町消費生活センター
 (町民センター内)

▽相談受付 月～金曜日

(祝日、年末年始を除く)

▽連絡先 TEL92-2070 (直通)

I N F O R M A T I O N

わがまち
“新温泉”
くらしの情報

ご案内

かずらランプシエード展

新温泉町春來地区で活動している「ひばりの会」メンバーによる、かずらランプシエード展を開催します。幻想的な美しい作品世界をお楽しみください。また、同時開催でワークショップを開催します。

▼とき 12月3日(土)～12日(月)
午前9時～午後5時

▼ところ 町民センター 農林研修室

▼入場料 無料

▼とき 12月10日(土) 午後1時30分～

▼定員 4名(先着順・高校生以上)

▼参加費 2500円(材料代)

▼申込み・問合せ

温泉公民館 TEL92-1870

八田コミュニティセンター

みんなが つなぎ
つながらる アート展

障がいのある方々の文化芸術推進活動として「みんなが つなぎ つながらる アート展」を開催します。

▼とき 12月2日(金)～9日(金)

午前9時～午後4時30分(初日は午後1時から、最終日は午後2時まで)

※毎週月曜日は休館日

▼内容 障がいのある方々有志による作品展示(絵画・立体作品)

▼入場料 無料

温泉公民館

習字講座作品展

10月の新温泉町文化祭・温泉会場に出展された温泉公民館の習字講座生の作品をより多くの方に鑑賞して

いただくため、「温泉公民館習字講座生作品展」を開催します。

▼とき 12月13日(火)～24日(土)

午前9時～午後4時30分
(最終日は午後4時まで)

※毎週月曜日は休館日

▼内容 温泉公民館習字講座生の書道作品を展示

▼入場料 無料

▼ところ・問合せ

八田コミュニティセンター

TEL93-0888

浜坂先人記念館以命亭

「日本遺産」フォト

コンテスト入賞作品展

▼とき 12月3日(土)～14日(水)

午前9時～午後5時
(最終日は正午まで)

※毎週木曜日は休館日

▼内容 入賞作品及び応募作品43点を展示します。

池本喜巳写真教室

▼とき 12月3日(土)

午後1時30分～

▼内容 展示作品を見ながら写真の

撮り方についての解説

▼講師 写真家 池本喜巳氏

(フォトコンテスト審査員)

▼定員 30名(要事前申込み)

▼ところ・申込み・問合せ

浜坂先人記念館以命亭

TEL82-4490



美方郡防火ポスター展

美方郡内の小中学生から応募のあった「第20回美方郡防火ポスター展」の入賞作品などを展示します。

▼とき 12月17日(土)～22日(木)

午前9時～午後5時

▼ところ

浜坂先人記念館・以命亭ホール

▼内容 入賞作品(15点)と第2審査入賞作品約50点を展示

▼問合せ 美方広域消防本部・予防課

TEL92-0119

浜坂先人記念館

TEL82-4490

第30回 近隣文化祭

作品展示、お茶席・焙煎珈琲、バザーなどを行います。ご家族、ご近所お誘いあわせのうえ、来館ください。

▼とき 12月4日(日)
午前9時～午後2時

◇作品出展のご案内

日頃、熱心に作成された作品や所蔵品等をぜひ出品していただき、文化祭を盛り上げていただきますようお願いします。

▼出品受付

11月22日(火)～12月1日(木)
※作品の搬入・搬出は出品者対応。

◇バザー券について 各種バザー券

の販売は、11月14日(月)～25日(金)に文化会館にて行います。詳しくはお問い合わせください

▼ところ・問合せ・受付

文化会館 Tel.82-33328

ゆむら灯火の景

イルミネーション

12月1日からクリスマスにかけて、湯村温泉ポケットパークで大型クリスマスツリーとハートのイルミネーションを設置します。

▼とき 12月1日(木)～25日(日)

午後5時～10時

▼ところ 湯村温泉ポケットパーク

▼問合せ ゆむら灯火の景実行委員会

(新温泉町商工会温泉支所)

Tel.92-1856



ゆむら灯火の景

テント村

町内外のお店がポケットパークで出店し、テイクアウト料理をはじめ、野菜や加工品などの販売を行います。

▼とき 12月17日(土)

午後3時～7時

▼ところ

湯村温泉ポケットパーク周辺

(ポケットパーク周辺と春來川遊歩道に休憩テーブルを設置します。)

▼内容 飲泉、湯がき体験、湯たん

ぽ無料貸出などの湯村温泉を『見て』『触れて』『体験して』いただくメニューを実施します。

その他にもピアノ、オカリナ演奏などの催しも予定しています。

▼その他 午後2時30分～7時30分

の間、一部通行規制があります。詳しくはお問い合わせください。

▼問合せ 湯村温泉観光協会

Tel.92-20000

お知らせ

北朝鮮人権侵害問題 啓発週間

12月10日から16日までの一週間は、「北朝鮮人権侵害問題啓発週間」です。この週間は、国民の間に広く拉致問題その他北朝鮮当局による人権侵害問題についての関心と認識を深めることを目的として設けられたものです。

兵庫県警察では、北朝鮮による「拉致被害者」の有本恵子さんと田中実さんに関する情報や、「拉致の可能性を排除できない行方不明者」の方々に関する情報を求めています。お心当たりのある方は兵庫県警察本部外事課(Tel.078-341-7441)または美方警察署警備課まで情報をお寄せください。

皆様のご協力をお願いします。詳しくは、兵庫県警察ホームページを(一)覧ください。

▼問合せ

美方警察署 Tel.82-01110

公立浜坂病院からのお知らせ

12月耳鼻咽喉科担当医表

公立浜坂病院 Tel.82-1611

月 日	医師名	専門分野	休診
11月29日(火)～12月2日(金)	寺田 友紀	腫瘍	-
12月6日(火)～12月9日(金)	岡崎 健	鼻	-
12月13日(火)～12月16日(金)	伏見 勝哉	鼻	-
12月20日(火)～12月21日(水)	齋藤 孝博	鼻	-
12月22日(木)～12月23日(金)	美内 慎也	耳	-
12月27日(火)～12月28日(水)	中村 匡孝	耳鼻咽喉一般	-



◆兵庫医科大学耳鼻咽喉科の先生方です。変更がある場合はご了承ください。

I N F O R M A T I O N

子育てランド (12月)

	浜坂子育て支援センター Tel82-4152	温泉子育て支援センター Tel92-1095
利用時間	午前9時～11時30分、午後1時～3時	午前9時～11時30分、午後1時～3時
期 日	行事予定	行事予定
	午後	午後
1日(木)	親子ふれあい講座(要予約)	大きくなったかな?
2日(金)	わくわくひろば	なかよしひろば
5日(月)	わくわくひろば	なかよしひろば
6日(火)	ぶんちゃんおはなしひろば(図書館)	なかよしひろば
7日(水)	わくわくひろば	なかよしひろば
8日(木)	0歳児ひろば	なかよしひろば
9日(金)	わくわくひろば	なかよしひろば
12日(月)	わくわくひろば	なかよしひろば
13日(火)	親子ふれあい講座(要予約)	休
14日(水)	わくわくひろば	お話の会「紙ふうせん」(11時～)
15日(木)	子育て講座(要予約)	なかよしひろば
16日(金)	わくわくひろば	なかよしひろば
19日(月)	わくわくひろば	なかよしひろば
20日(火)	わくわくひろば	なかよしひろば
21日(水)	わくわくひろば	なかよしひろば
22日(木)	誕生会、クリスマス会(要予約)	なかよしひろば
23日(金)	わくわくひろば	クリスマス会(要予約)
26日(月)	わくわくひろば	なかよしひろば
27日(火)	わくわくひろば	なかよしひろば
28日(水)	わくわくひろば	休
		お話の会「紙ふうせん」(11時～)

※浜坂子育て支援センターの「わくわくひろば」は未登録の方や妊婦の方にもご利用いただけます。

※登録は随時受け付けています。

※都合により日程を変更することがあります。



↑昨年度のクリスマス会(浜坂子育て支援センター)

まちの子育てひろば (12月)

ひろば名	期日	場所	内容	申込期限	申込先
諸寄まちの子育てひろば	12日(月) 午前10時～	明星認定こども園	クリスマス制作	申込不要	明星認定こども園 Tel82-4831
大庭まちの子育てひろば	15日(木) 午前10時～	大庭認定こども園	きらきら クリスマス会	12日(月)	大庭認定こども園 Tel82-1239
いちごくらぶ	17日(土) 午前10時～	文化会館	いちごくらぶ 手作りクリスマス会	14日(水)	いちごくらぶ Tel.080-8525-5093
紙ふうせん	14日・28日(水) 午前11時～	温泉子育て 支援センター	絵本の読み聞かせ	申込不要	新温泉町社協地域福祉課 Tel92-1866

税務署からのお知らせ

自宅からスマホで申告してみませんか？

point
1見やすい
スマホ専用画面

見やすく操作が簡単なスマホ専用画面で、給与所得、年金収入等の雑所得、一時所得、特定口座による株式等の譲渡所得、上場株式等に係る繰越損失の入力が可能です。

2

スマホカメラで
源泉徴収票を読み取り

スマートフォンのカメラで源泉徴収票を読み取ることで、源泉徴収票に記載されている金額等を確定申告書等作成コーナーへ自動反映させることが可能です。

3

青色申告決算書・
収支内訳書をスマホで

令和5年1月から青色申告決算書・収支内訳書がスマホで作成可能になります。

(スマホ申告に必要なもの)

- ① スマートフォン (マイナンバーカード読取対応のものが必要)
- ② マイナンバーカード または 税務署で発行したID・パスワード

※ 税務署では、新型コロナウイルス感染症の拡大防止等の観点から、ご自身のスマホやご自宅のパソコンを利用して国税庁ホームページにアクセスし、確定申告書を作成していただき、e-Tax (電子申告) で提出 (送信) していただくことを、幅広くご案内しております。

▼問合せ 豊岡税務署 個人課税第1部門 TEL (0796) - 22-2144

冬季間の水道管凍結防止対策等について

◎冬に起こる屋外の水道管の凍結を防ぐため、早めの対策をしてください！

◆対策方法

屋外でむき出しになっている水道管、水栓柱や蛇口に保温材などを巻き付け、その上からビニールやビニールテープを巻いてください。

◆凍ってしまったら

蛇口の栓を必ず閉め、自然に氷がとけるのを待ってください。急に熱湯をかけると、水道管や蛇口が破裂するおそれがあります。

◆破裂してしまったら

メーターボックス内のバルブを閉めて水を止め、すぐに水道工業者に連絡して修理してください。

バルブを閉めても水が止まらないときは、すぐに上下水道課に連絡してください。

◎水道水を消雪に使用しないでください！

毎年、冬季に水道水を消雪に使用するご家庭があります。飲料用とあわせて、火災などの緊急時の水量確保のため、消雪に水道水を使用しないようにしてください。

※給湯器の配管も凍結の恐れがありますのでご注意ください。



▼問合せ 上下水道課 施設係 TEL 82-3114

INFORMATION

農業用大型トラクター技能講習会

兵庫県農業機械化協会主催の令和4年度臨時農業用大型トラクター技能講習会（加西会場）を開催します。

▼受験資格 ・大型特殊免許 ※普通自動車運転免許以上取得者
 ・けん引免許 ※大型特殊免許以上取得者

▼とき

◇講習 令和5年1月31日（火）～2月3日（金）のうち1日
 ※時間はいずれも午前9時～午後4時30分

◇試験（大型特殊免許）

令和5年2月6日（月）～10日（金）のうち1日
 ※時間はいずれも午前9時50分～午後4時

▼ところ

◇講習 兵庫県立農林水産技術総合センター農業大学校トラクター練習コース（加西市常吉町荒田1256-4）

◇試験 明石運転免許試験場（明石市荷山町1649-2）

▼受講料 大型特殊免許：45,000円

▼申込期限 12月9日（金）必着 ※申込用紙は農林水産課にあります。

▼申込み・問合せ 農林水産課 TEL82-5626

愛の献血

ご協力をお願いします。

献血は、輸血を必要とする人にとっては文字どおり『命のきずな』です。皆さんのご協力をお願いします。

実施日	会場	受付時間
12月26日 (月)	浜坂多目的 集会施設	午前10時～ 11時30分 午後0時30分 ～3時30分

▼対象

18歳（男性は17歳）～65歳の方
 （60歳以上で献血経験のある方は69歳まで）

※献血手帳をお持ちの方は持参してください。また、保険証や運転免許証など身分証明書を持参してください。

▼問合せ

健康福祉課 健康推進係
 TEL99-2940

クリスマスにぴったりのリースを
 手作りしてみませんか？

野草でリース作り

▼とき 12月10日（土）午前10時～正午

▼ところ 浜坂先人記念館・以命亭

▼講師 中澤博子さん

▼対象 子どもから大人までどなたでも

▼定員 20名

▼参加費 一つ1,000円
 付き添い200円（保険代として）

▼申込み・問合せ

ブンダバー 松岡千都
 TEL090-3688-4200
 wundebar.world@gmail.com

青少年新春かるた大会

募集

▼とき 令和5年1月7日（土）
 午前9時～

▼ところ 夢ホール

▼対象 町内在住の方

▼競技方法等

◇かるた名 小倉百人一首

◇種目

①チラシ（個人戦）

②源平（ペア）

※どちらか一方のみ出場可

◇部門

①小学校4年生以下の部

②小学校5・6年生の部

③中学生の部

④オープンの部（源平のみ）

▼参加料 無料

▼申込期限 12月12日（月）

▼申込み・問合せ

温泉公民館 TEL92-1870



上山高原ふるさと館

正月飾りつくり・オリジナルリースつくり

手作りのしめ縄でお正月を迎えましょう！ドライフラワーを使って、オリジナルリースを作りましょう！

- ▼とき 12月4日(日)
午前9時～正午
- ▼参加費
- ◇正月飾り 1000円
- ◇オリジナルリース 大人1500円
小中学生1000円

- ▼定員 各10名(先着順)
- ▼申込期限 11月27日(日)

正月の寄せ植え

お正月の準備の一つとして、玄関を飾る寄せ植えを作ってみませんか。

- ▼とき 12月11日(日)
午前9時～11時
- ▼参加費 大人2500円
小中学生2000円
- ▼定員 10名(先着順)
- ▼申込期限 12月4日(日)

家族で乗ろう！ こども飛行機夢体験



子どもと一緒に但馬空港から飛行機を利用する家族を対象として、運賃助成キャンペーンを実施しています。

冬休みや春休みなどを利用して、但馬空港から出かけてみませんか。

- ▼とき 令和5年3月31日(金)の搭乗まで
- ▼対象 但馬在住の3歳以上中学生以下の子どもを含む家族で但馬-大阪(伊丹)線を利用の場合
- ▼定員 50家族(先着順)
- ▼助成額 ひとり片道1,500円(搭乗後に申請が必要)
- ▼申込方法 飛行機チケット予約前に但馬空港推進協議会へ電話で申込み
- ▼申込み・問合せ
但馬空港推進協議会
Tel 0796-24-2247



詳しくはこちら→

朝市・感謝デー

一年の締めくくりに感謝を込めて、ぜんざいの無料サービスと、抽選で特産品が当たる福引会を行います。

- ▼とき 12月18日(日)
午前8時30分～10時
- ▼内容 野菜販売
- ▼ところ・問合せ・申込み
上山高原ふるさと館
Tel 99-4600

ガーデニング (寄せ植え)教室

- ▼とき 12月11日(日)
午前9時30分～
- ▼ところ 浜坂多目的集会施設
- ▼内容 冬から春にかけて楽しめる寄せ植え
- ▼参加費 2000円
(プランター、花代)
- ▼講師 杉本りつゑさん
(杉本生花店)
- ▼申込期限 11月30日(水)
- ▼申込み・問合せ
新温泉花とみどりの里づくり推進協議会事務局(農林水産課内)
Tel 82-5626

“書のまち 新温泉” 町民交流書道展

本町では、前衛書のパイオニアとして活躍した郷土の先人宇野雪村を顕彰するとともに、書道の普及を図るため、「宇野雪村賞全国書道展」をはじめ「新温泉町小中学生書道展」、「書初め作品展」など、書道・習字に関する様々な事業を展開しています。このたび、昨年に引き続き書道を志す町民の交流と親睦を図る機会として、「第13回“書のまち 新温泉”町民交流書道展」の作品を募集します。

- ▼展示期間 令和5年1月7日(土)～25日(水)
- ▼展示場所 浜坂先人記念館・以命亭ホール
- ▼応募資格 町内在住の15歳以上(高校生以上)
- ▼応募作品数 制限なし(過去に発表済の作品も可)
- ▼題材等 題材・書体・形式は自由
- ▼寸法 タテ・ヨコ寸法は自由(額装・軸装等で出品)
- ▼申込期限 12月28日(水)
- ※所定の申込用紙による。
- ▼問合せ 浜坂先人記念館
Tel 82-4490

12月の各種相談

	日	時間	場所	問合せ
行政相談	7日(水)	午前9時～11時30分	町民センター	総務課 総務係 TEL 82-3111
	21日(水)		サンシーホール浜坂	
人権相談	7日(水)	午前9時～10時45分	文化会館	総務課 総務係 TEL 82-3111
			町民センター	
身障相談	21日(水)	午後1時30分～3時30分	保健福祉センターすこやか～に	健康福祉課 福祉係 TEL 82-5620
生活困窮相談	6日(火)	午前10時～正午	保健福祉センターすこやか～に	自立相談支援センターひょうご TEL 070-6548-8884
		午後1時～3時	サンシーホール浜坂	
	20日(火)	午前10時～正午	サンシーホール浜坂	
		午後1時～3時	保健福祉センターすこやか～に	
就労相談	1日(木)	午後1時～5時	サンシーホール浜坂	若者サポートステーション豊岡 TEL (0796)34-6333
起業相談	8日(木)	午前9時～11時30分	サンシーホール浜坂	サンシーホール浜坂 TEL 82-1735
	22日(木)			
法律相談	17日(土)	午後1時～4時	豊岡市民プラザ ※12月は町内での開催はありません	兵庫県司法書士会但馬支部 TEL (0796)23-7817 ※相談会受付専用(平日のみ)
		司法書士による無料法律相談 ※予約制(相談日の2日前の午後5時までに予約)		
土地家屋相談	17日(土)	午後1時30分～4時	アイティ 4階 WACCU TOYOOKA	兵庫県土地家屋調査士会但馬支部 TEL (0796)23-3860
		土地家屋調査士による無料相談 ※予約制(相談日前日の午後5時までに予約)		

※相談場所が2会場あるものは、都合のよい会場(相談日)を利用ください。

12月の行事予定

日	時間	行事名	会場	担当課
1日(木)	午後5時～	ゆむら灯火の景 イルミネーション(~25日)	湯村温泉ポケットパーク	商工観光課
4日(日)	午前9時～	正月飾りつくり・オリジナルリースつくり	上山高原ふるさと館	商工観光課
	午前9時～	近隣文化祭	文化会館	生涯教育課
8日(木)	午前9時30分～	宇都野学園 定例講座	浜坂多目的集会施設	生涯教育課
	午後7時～	第6回人権セミナー	町民センター	生涯教育課
11日(日)	午前9時～	正月の寄せ植え	上山高原ふるさと館	商工観光課
	午前10時～	ちょっと早めのクリスマス(※2回目は午後1時30分～)	県立但馬牧場公園	牧場公園課
17日(土)	午後3時～	ゆむら灯火の景 テント村	湯村温泉ポケットパーク周辺	商工観光課
18日(日)	午前8時30分～	朝市・感謝デー	上山高原ふるさと館	商工観光課
24日(土)	午前10時～	クリスマスケーキづくり(※2回目は午後1時30分～)	県立但馬牧場公園	牧場公園課
25日(日)	午前10時～	但馬牛でのローストビーフ作り	県立但馬牧場公園	牧場公園課

まちのうごき

10月1日～10月31日届出分 (敬称略)
 (届出の際に申し出のあった方のみ掲載しています)

うぶごえ

住 所	氏 名	保護者	出生日

ご冥福をお祈りします

住 所	氏 名	年 齢	死亡日

●まちのうごき● 11月1日現在

	推計人口	住民基本台帳人口	前月比増減
総人口 (人)	12,729	13,439	(-20)
男 (人)	6,061	6,441	(-8)
女 (人)	6,668	6,998	(-12)
世帯数 (世帯)	4,903	5,611	(+4)

▼推計人口

直近の国勢調査の人口を基礎に、住民基本台帳の移動数を加減し、町内に居住していると推計される人口

▼住民基本台帳人口

住民基本台帳に届出により記録されている町民の数

固定資産税第3期

納期限 12月26日(月)

※口座振替でない方で納付書をお持ちでない方は、税務課で発行しますのでご連絡ください。

税務課 TEL 82-3113



マイナポイントを受け取るには
12月31日までに
 カードの交付申請が必要です。

訂正とお詫び(企画課 広報情報係)

広報しんおんせん 11月号で、16ページ「まちの求人案内」パート欄の見出し行の表記「賃金(千円)」は「時給(円)」の誤りでした。
 訂正し、お詫び申し上げます。

年末年始(12/29～1/3)の主な公共施設等の営業状況

施設名	12月			1月			年末年始前後の 営業日の変更等	
	29日(木)	30日(金)	31日(土)	1日(日)	2日(月)	3日(火)		
役場・温泉総合支所	休み(死亡届等の受付は行います)							
ユートピア浜坂 (TEL 82-5080)	休み	10:00～21:00		13:00～ 20:00	10:00～21:00		受付は閉館の30分前まで 1月5日(木)休館	
七釜温泉ゆーらく館 (TEL 83-1526)	9:00～22:00		9:00～ 21:00	10:00～ 21:00	10:00～22:00		受付は閉館の45分前まで	
浜坂海岸レクリエーションセンター (TEL 82-0932)	休 み							
薬師湯 (TEL 92-1081)	9:00～21:00			9:00～20:00			受付は閉館の30分前*まで (※1月1～3日は1時間前まで)	
リフレッシュパークゆむら (TEL 92-2002)	休み	10:00～19:00		10:00～ 18:00	10:00～19:00		受付は閉館の30分前まで 1月5日, 10～12日休館	
夢千代館 (TEL 99-2300)	9:00～18:00							
健康公園 (TEL 92-1713)	休み	9:00～18:00						
ログハウスカナダ (TEL 92-2777)	通常どおり営業(予約状況はお問い合わせください)							
但馬牧場公園 (TEL 92-2641)	9:00～17:00 (動物舎への出入りは9:00～12:00、13:00～16:00)							
杜氏館 (TEL 92-2000)	10:00～15:00		休 み		10:00～15:00			
加藤文太郎記念図書館 (TEL 82-5251)	休 み							
浜坂先人記念館「以命亭」 (TEL 82-4490)	休 み							
山陰海岸ジオパーク館 (TEL 82-5222)	休 み							
まち歩き案内所「松籟庵」 (TEL 80-1126)	9:30～17:30		休 み			9:30～ 17:30		
道の駅「山陰 海岸ジオパーク 浜坂の郷」 TEL 80-9010	(直売所、肉のたじま屋)	9:00～17:00		9:00～ 15:00	休 み	9:00～17:00		1月4日(9:00～17:00)
	(たじま屋食堂)	9:00～16:00		9:00～ 15:00	休 み	9:00～16:00		1月4日(9:00～16:00)
	(春来そば てっぺん)	11:00～16:00		11:00～ 20:00	休 み	11:00～16:00		
八田コミュニティセンター おもしろ昆虫化石館 TEL 93-0888	休 み							
上山高原ふるさと館 (TEL 99-4600)	休 み				9:00～ 17:00			
クリーンパーク北但 (TEL 0796-21-9110)	8:30～16:30		休 み					
リサイクルセンター (TEL 82-1571)	休 み							
美西浄化センター (TEL 82-1571)	休 み							
公立浜坂病院 (TEL 82-1611) Ⓧは、日直、当は、当直 ※診療科は変更の可能性あり	休 診						※必ず事前に電話連絡 をお願いします。 診察は午前9時から 午後10時まで。	
	Ⓧ 総合診療科	Ⓧ 整形外科	Ⓧ 総合診療科	Ⓧ 総合診療科	Ⓧ 総合診療科	Ⓧ 総合診療科		
歯科診療所 (TEL 92-0140)	休 診							
照来診療所 (TEL 92-1080)	休 診							
八田診療所 (TEL 93-0001)	休 診							

新温泉町「日本遺産」フォトコンテスト入賞作品決定！

▼問合せ 浜坂先人記念館 TEL 8 2 - 4 4 9 0

日本遺産ダブル認定（「北前船寄港地・船主集落」「麒麟獅子舞」）を受け、新温泉町の素晴らしさを多くの皆さんに知っていただく機会として、本年も町内の風景・行事などを題材とした写真作品を「第18回新温泉町『日本遺産』フォトコンテスト」として募集しました。

町内外の写真愛好家の皆さんから数多くの作品（25名・43点）をご応募いただき、写真家の池本喜巳さんと主催者により審査をし、入賞作品13点が決定しました。

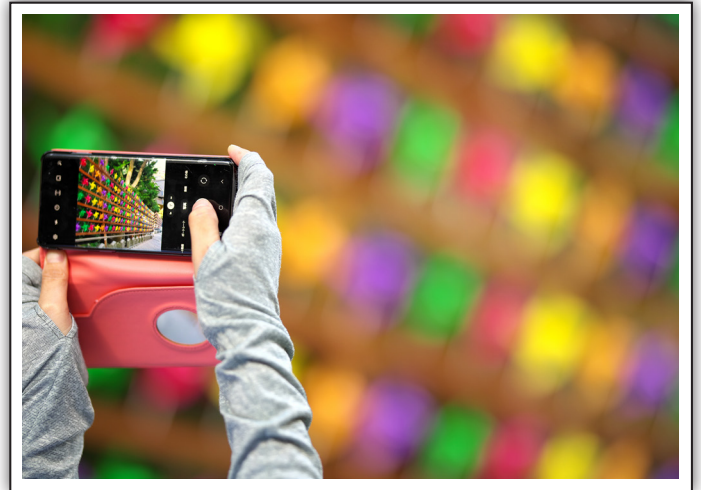
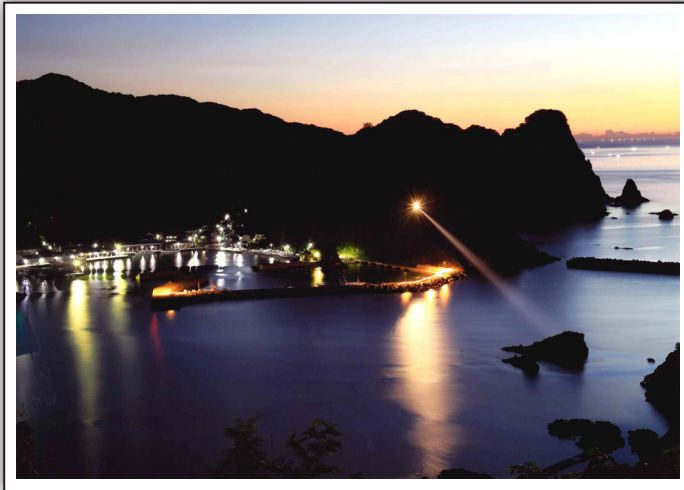

金賞 『ヨッシャー 働く』【諸寄】
西村良子さん（養父市）

銀賞 『カラー』【浜坂】
正垣直樹さん（香美町）

審査員講評

写真は、人間の目で見た風景と実際に写真に写る風景は違うもので、人間が見るようには撮れません。そのため、夜景を撮影する際には多重露光が重要となります。この作品はそれを踏まえて、成功した作品だと思います。もう少し天気が悪ければさらに良い作品になったでしょう。

審査員講評

この作品を見た瞬間に新しい時代性を感じました。これからの写真には、時代性が表現されていることが重要な要素です。この作品のアームカバーをはめた手が映りこんでいることも、新しい写真表現で写されています。撮影者は女性だと思っていたら男性だったので大変驚きました。

銅賞

『だんじり下り坂石段が怖い』【浜坂】
古川五夫さん（豊岡市）



審査員講評

神輿の撮影に望遠レンズを使用することによって、神輿や人物を含めた風景が一枚の写真に圧縮して写されており、それが作品に祭りや人物の迫力を与えています。一番前のおじいさんの表情などいいシャッターチャンスを押さえています。

町内の入賞作品

<入選>

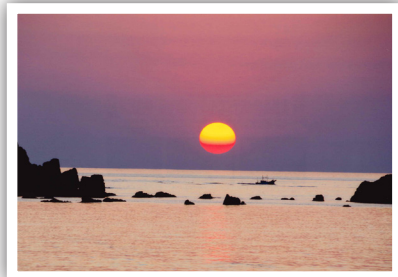

『輝く夕日』【居組】 加藤猛さん（浜坂）

<佳作>

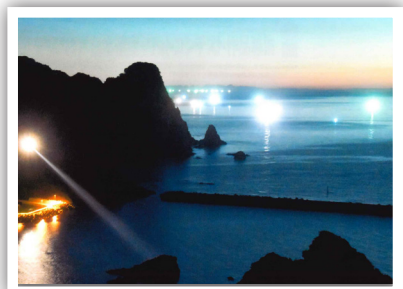

『漁火と光の帯』【諸寄】 小野木孝さん（浜坂）

↓浜坂少年少女音楽隊による吹奏楽「聖者の行進」



新温泉町文化祭

～ゆとりと潤い・文化創造の町～

「第18回新温泉町文化祭」を開催しました。温泉会場（10月29日～31日）と浜坂会場（11月5日～7日）に分けて絵画や書道などの作品展を行い、3日に夢ホールで浜坂・温泉地域合同の舞台発表を行いました。

舞台発表では、ダンスや吹奏楽、舞踊、詩吟、コーラスなど多彩な27演目で町内の個人や団体が日ごろの練習の成果を披露しました。



↑作品展(浜坂会場)

↑新温泉吟詠会による詩吟「花朝澱江ヲ下ル」

海の環境を守る心を育みました



浜坂県民サンビーチで、9月22日に照来小学校3年生7名、10月18日に浜坂南小学校5年生15名が参加し、海辺の漂着物調査を行いました。この調査では、漂着物を回収・分別し、種類別に個数や総重量を測定することで、プラスチック等の人工物による海辺の汚染実態を学習しました。

また、新温泉町婦人会を講師に迎え、「なぜ海辺にごみがあるのか」などの講話があり、参加した生徒からは「ごみを捨てないようにしたい」「きれいにする取組に参加したい」などの感想が出ました。

タスキをつないで健脚を競う



第13回岸田川駅伝競走大会は、地域・一般の部を10月16日、小学生男子・小学生女子・中高生男子の部を10月23日に行いました。

地域・一般の部では、計15チームが出合河川敷をスタートし、5人でタスキをつなぎ10.6km先の浜坂県民サンビーチのゴールを目指しました。

小学生男子・小学生女子・中高生男子の部では、1周1.5kmの周回コースで沿道からの声援を受け、5人がタスキをつなぎました。

米寿を祝って温かいプレゼント



米寿のお祝いとして、希望者に湯村温泉の温泉を配達する「温泉プレゼント」を行いました。

11月7日には、宮階重子さん（指杭）宅へ温泉約200㍓を配達し、ホースで自宅の浴槽へ注ぎました。温泉をプレゼントされた宮階さんは、「元気にこの年まで生きてよかった。ただ、近くに温泉があっても最近に行く機会が減っていて、今日は家族で温泉に入って楽しみたい」と話されました。

百歳おめでとうございます



11月14日、百歳を迎えられた田中静枝さん（浜坂）に、西村町長、社会福祉協議会丸山理事から祝品と花束が贈呈されました。田中さんは鳥取県岩美町出身で、戦後すぐに嫁いだ後は子ども5人を育てあげ、現在は孫が6人、ひ孫が6人います。趣味は、ぬりえや脳トレに没頭することだそうで、たまに外に出て、歩行補助車を使いながら散歩することもあるとのこと。百歳を迎えた心境を聞かれると「みんなにお世話になって、不自由なく暮らせていることに感謝している」と話されました。

図書館まつり



↑山陰海岸ジオパーク
七坂古道トレイル

↑絵本作家・森くま堂さんの講演会

加藤文太郎記念図書館では、10月に「図書館まつり」として、様々なイベントが行われました。

10月16日、香美町出身のプロマジシャンである片山幸宏氏によるマジックショーが行われ、マジックひとつひとつに歓声上がるなど大盛り上がりでした。

戦没者を追悼し恒久平和を求めて



11月11日、夢ホールで「新温泉町恒久平和祈念式」を行いました。多数の来賓や戦没者遺族など約130名が参加し、戦没者を追悼するとともに、平和への誓いを新たにしました。前半の「戦没者追悼」の部では、戦没者の冥福を祈り、参加者全員で黙とう、献花を行いました。後半の「平和の集い」の部では、ゆむら女声コーラスが平和の歌として唱歌を合唱し、また、平和祈念作文（事前に町内の小・中・高校から募集）の優秀作品の中から3名の児童生徒が発表しました。



【新温泉町ホームページ】



【Facebook】



【Instagram】



【Youtube】



【今月の野草】



編集・発行／新温泉町役場
(企画課)
ホームページ
電子メール

〒669-6792 兵庫県美方郡新温泉町浜坂2673-1
Tel (0796)82-3111(代) Fax (0796)82-3054
<https://www.town-shinonsen.hyogo.jp>
info@town.shinonsen.lg.jp

「広報しんおんせん」は、資源保護のため
古紙100%の再生紙を使用し、環境に優し
いソイ(大豆油)インキで印刷しています。

