



↑「ふれあいビーチサッカー教室・大会」（8月26～28日、浜坂県民サンビーチ）【詳しくは30ページ】

10月号の主な内容

- 図書館まつり 2ページ
- くらしの情報 18ページ
- すけっちしんおんせん 30ページ

10

新温泉町広報

—令和4年10月号—

vol. 205

8(土) 午前10時30分～

おはなし会
ぶんちゃんのおはなしポケット

@ 2階視聴覚室

8(土) 午後2時～

図書館子ども映画
『恐竜超世界 第2集
史上最強！海のモンスター』
(約49分)

第2集の舞台は、長い間、謎に包まれていた「海」。最新知見に基づく超リアルCGで描く恐竜たちの世界。これまで誰も見たことのなかったホントの恐竜の姿に迫る！

▼定員 20名(先着順)

@ 2階視聴覚室

要
予約

2022.10

記念図書館
まつり



日浦智之事務員

加藤文太郎
ってどんな人？

明治38年(1905)

浜坂生まれの登山家。

専ら単独行で積雪期の

山に挑戦していたことから、「単独登壇の加藤」「不死身の加藤」と呼ばれ、30歳で槍ヶ岳北鎌尾根で遭難した際には、『国宝的山の猛者 槍ヶ岳で遭難』と大きく報道されました。その生涯を小説『孤高の人』として描かれ、山を愛する人々の心の中に今も感動を呼び起こしています。

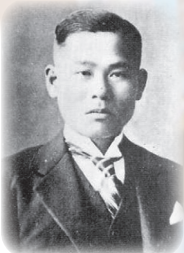

30(日)
山陰海岸ジオパーク 七坂古道トレイル
～加藤文太郎のふるさとを歩く～

図書館を出発し、居組サンビーチから七坂古道を東浜へと歩き、帰りはJRで浜坂まで帰ります。地域の歴史や文化に触れながらジオパークの魅力体験しましょう。この機会にぜひ、みなさんでご参加ください。

▼とき・行程 ※雨天決行・荒天中止

◇コース① 午前8時～午後4時(午前7時受付開始)

図書館 ▶ 居組サンビーチ ▶ 七坂古道 ▶ 東浜駅…(自動車)…浜坂駅
▶ 図書館 ※健脚コース

◇コース② 午前9時30分～午後4時(午前8時30分受付開始)

図書館…(バス)…七坂古道 ▶ 東浜駅…(自動車)…浜坂駅 ▶ 図書館

▼集合場所 図書館・正面玄関前

▼対象 中学生以上

▼参加料 1,800円

▼定員 コース①:150名、コース②:50名

▼講師 加藤文太郎山の会

▼持ち物 マスク、お弁当、飲み物、タオル、
雨具、リュック、自動車代200円

▼服装 帽子、歩きやすい服装、運動靴

▼申込期限 10月10日(月)



@七坂古道等



マンガふるさとの偉人
「孤高の登山家 加藤文太郎」
61ページ

※プレゼントする試食品は作中のものとは異なります。

@カウンター

1(土)~31(月)

特別展示コーナー 深田久弥特集

『日本百名山』の著者で知られている深田久弥氏の作品を紹介。



@特別展示コーナー

1(土)~31(月)

リサイクル図書・雑誌フェア

図書館で古くなった図書や雑誌をお持ち帰りいただけます。

▼冊数 1人10冊まで

@正面入口特設コーナー

加藤文太郎 図書館



尾崎菜主事

要予約

16(日) 午後2時~

片山幸宏 マジックショー

指先ひとつで、世界を驚かせるマジック界のメダリスト片山幸宏氏(香美町出身)が新温泉町にやってきます!ぜひお越しください。



@2階視聴覚室

▼定員 50名(先着順)

▼その他 午後1時30分開場

加藤文太郎記念図書館では、10月に『図書館まつり』を開催します。加藤文太郎顕彰イベントをはじめ、盛りだくさんなイベントを実施します。ぜひご家族揃ってお越しください。

▼問合せ

加藤文太郎記念図書館

TEL 82-5251

要予約

22(土) 午後2時~

絵本作家 森くま堂 読書講演会

『ちくくのりゅう』でおなじみの絵本作家・森くま堂さんに作品についての思いなどをご講演していただきます。



▼定員 35名(先着順)

▼その他 午後1時30分開場

@2階視聴覚室

30(日)

加藤文太郎が 山で食べていた 携帯食を知ろう

加藤文太郎が山で携帯していた食べ物を来館者に試食品をプレゼントします。(限定300食)

町長と語ろう！

まちづくり懇談会を開催しました



町民の皆さんと町長が、気軽にまちづくりに関する情報や意見を交換し、今後の町政運営に反映させることを目的として、「新温泉町まちづくり懇談会」を開催しました。



平成30年から開始して本年度4回目を迎えました（令和3年は中止）。過去には「福祉・防災・交通」「若者・子育て世代が元気で活躍するまち」「女性が生き生きと輝くまち」「コロナ禍の状況と今後の見込み」など様々なテーマを取り上げ、本年は「デジタル化」「子育て環境」「有書鳥獣」の3つに絞りました。

懇談会では、町長が配布資料をもとに新温泉町の現状（人口推移や出生率など）について説明した後、参加者の皆さんが町長や教育長と意見交換を行い、たくさんのご貴重なご意見をいただきました。

▼問合せ 企画課 企画政策係

TEL 82-5624

まちづくり懇談会の開催状況

開催日	会場	参加者数
7月4日（月）	浜坂南小学校 2階ふれあいルーム	16人
7月6日（水）	浜坂東小学校 体育館2階ミーティングルーム	23人
7月20日（水）	町民センター 2階集会室	30人
7月22日（金）	浜坂多目的集会施設 2階ホール	28人
8月2日（火）	諸寄基幹集落センター 1階集会室	18人
8月4日（木）	照来小学校 2階 照来ホール	14人
8月9日（火）	八田コミュニティセンター 談話室	22人
合計		151人

～ 参加者からの主な意見・提案内容 ～

ブロードバンド化について

意見等

温泉地域のブロードバンド未整備地区では、インターネットが遅いので、生活に支障が出る。移住希望者もインターネットの速度が遅いことを理由に移住対象地区から外れると聞く。ケーブルテレビジョン整備事業が5年かかるようでは困る、1年でも2年でも早く整備をお願いする。

回答

現在、ケーブルテレビジョン整備事業に係る公募型プロポーザルを実施し、ブロードバンド整備の実績のある民間事業者4社から参加申込を受けています。多数の民間事業者の参加を促すため、整備期間は余裕をもって5年と設定しましたが、参加民間事業者からの聞き取りでは「期間の短縮は可能」との回答をえています。

10月6日(水)10時からサンシーホール浜坂で参加事業者による公開プレゼンテーションを予定し、整備事業者選定へと進めていきます。

マイナンバーカードについて

意見等

マイナンバーカードの使い道が今のところe-TAXにしかない。取得するメリットが分からないし、万一マイナンバーカードを紛失したときの個人情報は大丈夫か。マイナポイントのポイント獲得が難しい。

回答

e-TAXなど、利用できる手続きが少ない現状では取得するメリットを感じにくいと思います。ただし、政府は今後運転免許証など利用方法の拡大を検討しており、取得が必須な状況が来ます。まだ窓口が混んでいない今の時期の手続をお勧めします。そして、マイナンバーカード自体には、顔写真や住所・生年月日などの個人情報しか記載しておらず、紛失することですべての個人情報が漏洩することはありませんのでご安心ください。マイナポイントの申込みの操作は難しいこともありますが、健康保険証として登録で7,500円分、公金受取口座の登録で7,500円分のポイントが獲得できますので、ぜひご活用ください。

子育て環境について

意見等

浜坂と大庭の認定こども園は老朽化による危険が潜んでおり、子どもに何かあったらどうするのかと思うので、一日も早く認定こども園の改築を進めてほしい。できれば、2園同時進行でお願いしたい。

小学校再編の話の中で、歴史や地域を大事にする意見ももちろんだが、現在子どもを通わせている保護者の意見を聞いて欲しい。

回答

老朽化が進んでいる浜坂認定こども園については、できるだけ早く計画を進めるよう努めたいと考えています。子どもの数は減っていますが、地域には魅力的なコミュニティと充実した環境があります。地域との連携、子どもを育てる環境を大切に、2園の整備を行っていきます。

小学校再編については、地域の合意形成が基本にあると考えており、保護者・子ども・地域の意見、将来どうなるかということ踏まえて総合的に検討を図っていきます。

各会場でいただいた意見・提案については、とりまとめのうえ、役場内で共有を行っています。そのうえで「できるもの」「できないもの」「検討するもの」などに整理し「できるもの」から取り組んでいきます。

有害鳥獣について

意見等

シカ・イノシシによる農作物や山菜の被害が広がっており、このままでは山菜などが豊富に取れていた里山がなくなり、復旧には長い時間が必要となってくるので早め早めの対策をしてほしい。最近では集落の中を堂々とシカが歩いており、危険を感じているので、豊岡市が山際に柵を設置しているような抜本的な対策もお願いする。また、シカ・イノシシの処理に関して、塩山の鳥獣処理施設は日曜日でも搬入できるように対応して欲しい。

回答

シカ・イノシシの獣害対策に関しては、地道な個体管理が重要であると考えており、地域の捕獲体制強化に力を入れています。捕獲員の新規狩猟免許取得費用の補助により、概ね個人の費用負担が無く取得することができます。現在、捕獲員がいない地域についてもこの補助制度を活用して捕獲員を確保し、地域の捕獲体制強化を推進していただきたいと考えています。けもの道をふさぐ、山際に柵を設置するなど抜本的な対策に関しては、他市町の事例等を研究しながら、今後、検討を図っていきます。また、塩山の鳥獣処理施設の日曜日対応については現在調整を行っておりますのでしばらくお待ちください。

クリーンで美しく、住みごこちのよい 町づくりへのご協力ありがとうございます。

日頃より、町主催のクリーン作戦や各地域や団体で行われている環境美化活動にご参加・ご協力いただきありがとうございます。

◆問合せ 町民安全課 TEL 82-5621

みんなでなくそう「不法投棄」

近年、廃タイヤ、家電製品の大型ごみや弁当ガラ、空き缶、ペットボトルなどポイ捨てごみ等の不法投棄が後を絶ちません。これらは地域の生活環境や自然環境悪化の原因となっています。

不法投棄は「廃棄物の処理及び清掃に関する法律」により禁止されています。違反者には罰則として5年以下の懲役もしくは1千万円以下の罰金またはこの両方が科せられる場合があります。



Q. 不法投棄されやすい場所は？



A. 車でごみを運びこみやすい道路沿い
山林、河川沿い、駐車場周辺
人目に付きにくい場所
雑草が生い茂る荒地
既にごみが放置されている場所 など

Q. 不法投棄された場合は？

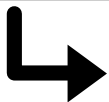

A. 投棄行為者が見つからなければ、廃棄物の撤去は土地所有者や管理者が行うこととなります。

不法投棄を防ぐために

荒地のままだと不法投棄されやすい環境になるので、「草刈りや枝払いを行っておく」「定期的な見回り」等にて、不法投棄を防ぐ環境づくりをお願いします。

〈町の主な不法投棄対策〉

- クリーン但馬 10 万人大作戦
町内全域で実施（4月17日）
3,250名が参加し、約10t回収しました。
- 岸田川クリーン作戦
岸田川沿い（河口～福富橋）で実施（3月5日）
129名が参加し、280kg回収しました。
- 不法投棄看板の交付
各区・町内会等（令和3年度実績：4地区）
- 町内パトロール
河川沿い、町道～県境等

〈地域による清掃活動（令和3年度）〉

- 諸寄区海岸等清掃活動
（6～11月のべ6回）
- 浜坂漁業協同組合諸寄支所（7月）
- 田井ノ浜清掃活動
（指杭・田井他 5月）
- 湯区清掃活動（6,10月）
- サンビーチ・松林清掃活動
（浜坂中学校・浜坂高校 6月）
- 緑町清掃活動（7月）

など

不法投棄は犯罪です。現場を見かけたら美方警察にご相談を。

野外焼却（野焼き）は法律で禁止されています

「廃棄物の処理及び清掃に関する法律」（以下、法）により、野焼きは禁止されています。（法第16条の2）

「近所で草木を燃やして煙たい。」「煙が家の中に入ってきて窓を開けられない。」と苦情が寄せられています。煙や臭いは近隣住民に迷惑をかけるほか、ダイオキシンの発生や火災の原因の一つとなっています。



下記の場合においては例外とされています。（法施行令第14条）

認められている場合	具体例
国又は地方公共団体がその施設の管理を行うために必要な廃棄物の焼却	河川・海岸管理者が管理を行うための伐採した草木や回収した漂着物等の焼却など
震災、風水害、火災、凍霜害その他の災害の予防、応急対策又は復旧のために必要な廃棄物の焼却	震災・風水害等の木くず等の焼却、道路管理のために剪定した枝条等の焼却など
風俗慣習上又は宗教上の行事を行うために必要な廃棄物の焼却	とんど焼き等の地域行事における正月の門松、しめ縄等の焼却など
農業、林業又は漁業を営むためにやむを得ないものとして行われる廃棄物の焼却	農業者が行う稲わらの焼却、林業者が行う伐採枝条等の焼却、漁業者が行う漁網に付着した海産物の焼却など
焚き火その他日常生活を営む上で通常行われる廃棄物の焼却であって軽微なもの	焚き火、落ち葉焚き、キャンプファイヤーなど



- 例外であってもむやみに焼却してよいというわけではなく、生活環境への著しい支障を生じる焼却はこれに含まれません。
- 例外であっても近隣住民から苦情が出ないよう、風向き、場所、時間帯及び量を考慮し、火災にならないよう対策をとりましょう。
- 焼却する場合、事前に美方広域消防本部（92-0119）へ連絡しましょう。これは事前に焼却行為を把握し誤報により消防機関が出動するなどの混乱を避けるためのものであり、届出により焼却行為を許可するものではありません。
- プラスチック類、ビニール類、タイヤ類などは焼却禁止となっています。
- 家庭ごみをドラム缶、または、穴を掘って焼却する行為も禁止されています。

廃棄物の焼却禁止に違反した場合は、5年以下の懲役、もしくは1千万円以下の罰金、又はその両方が科せられる場合があります。（法第25、32条）

産業廃棄物の焼却や常習性があるなどの悪質な場合は、美方警察（82-0110）へ通報をお願いします。

快適な生活環境に配慮し、
皆様のご理解とご協力をお願いします。

里親家庭を募集しています！

子どものために
何かしたい
と思うあなた

虐待や親の病気など様々な理由で親と一緒に暮らせない子どもたちがいます。

そのような子どもたちは、愛着関係を育むことの大切さから、里親などの「家庭と同様の養育環境」で継続的に養育されることが望ましいとされています（児童福祉法3条の2）。しかし、里親による養育は社会的養育全体の約2割に過ぎない状況です。このため、兵庫県では里親制度をより多くの方に理解していただき、里親になっていただける家庭を増やし、その家庭を理解し地域で支える社会をつくっていきたいと考えています。



兵庫県の社会養育の現状

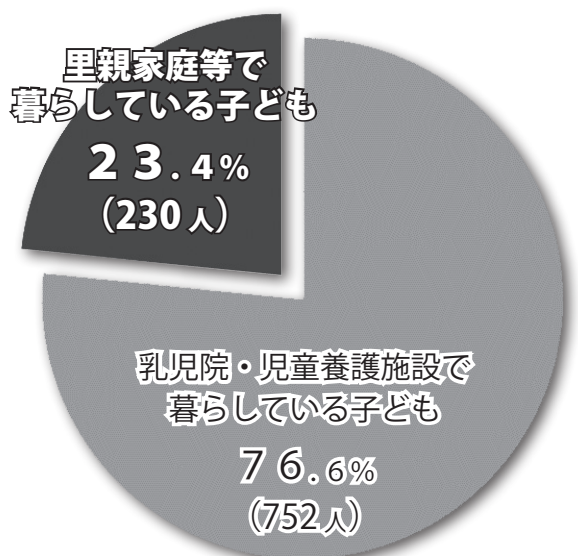

(令和3年度末)



里親になるまでの流れ

1

相談・面接

里親制度を知りたい人のために相談を受け付けています。詳しく説明しますので気軽に連絡ください。

2

調査・研修

こども家庭センター職員による家庭訪問と調査があります。また、講義と施設実習の研修を計6日間受講します。

3

審査・登録

県の審議を経て、里親として認定されると里親名簿に登録されます。

4

里子決定

子どもの成長にとって里親と暮らすことが望ましいとセンターが判断すると、里親と子どもとのマッチングをします。その状況を確認しながら委託が決定します。

☆子育て経験や資格がなくても大丈夫。研修により知識を身に付けることができます。

☆期間は数年間からお盆、正月などの短期委託など様々です。

☆里親には子どもの養育費として里親手当（月 90,000 円 / 人）、生活費（月 52,130 円 / 人）、学校教育費、医療費などが支給されます。

☆里親同士の交流の中で、支えあう「里親会」があり、研修会、交流会を開催しています。

里親制度に関する詳しい情報は
兵庫県HPをご確認ください。



▼問合せ 豊岡こども家庭センター
TEL (0796) 22-4314

新温泉町文化会館だより

—問合せ— 新温泉町文化会館 TEL 82-3328

『ヤングケアラー』をテーマに「第3回人権講座」を開催



文化会館では、同和問題をはじめ、あらゆる差別や人権侵害をなくし、お互いの人権を大切にしようまちづくりを目指して、年5回の人権講座を実施しています。8月24日(水)に第3回目の人権講座を開催しました。

DVD「夕焼け」を視聴

今回の学習テーマは『ケアラー～だれもが人権尊重される社会を～』です。啓発DVD「夕焼け」(令和3年度兵庫県人権啓発DVD)を視聴し、その後、岡本潔政人権啓発指導員の講話を聴きました。

相手が家族や親しい人であっても、毎日誰かの介護や世話をすることは、身体的、精神的、経済的にも大きな負担がかかります。特に、ヤングケアラーは学校に通い、教育を受け、友人と交流を通して成長する重要な時期であるにもかかわらず、その状況が周囲から見過されることが多いという問題があります。

この物語の主人公・瑠偉は、幼い弟の世話や家事に追われる生活にしんどさを感じつつも、「家族のことは家族でするのが当たり前」という思い込みから気持ちを押し殺して生活しているヤングケアラーです。しかし、小学校時代の担任であり、元ケアラーの灯との交流によって自分の状況や本当の気持ちについて見つめなおし、将来に向き合うための一歩を踏み出します。この作品はお互いを気にかけて、人と人がつながっていくことがケアラーとその家族が抱える問題解決の糸口になる様子が描かれています。ケアは、他人事ではありません。誰もがケアする側にもケアされる側にもなります。年齢や属性を問わず、共に助け合える『誰もが人権尊重される社会』の実現をめざすことを目的としてこのドラマは作成されています。

岡本潔政さん(人権啓発指導員)の講話

今日の学習のねらいを「①ヤングケアラーとは何か知る」「②ヤングケアラーの実態に触れる」「③共生の社会に向けて」にする。ケアラーとは「介護、看病、療育、心身が不調の家族など、ケアの必要な家族や近

親者、友人、知人などを無償でケア(支援)する人」のことであり、ヤングケアラーとは「家族にケアを要する人がいる場合に、大人が担うようなケアや責任を引き受け、家事や家族の世話、介護、感情面のサポートなどを行っている18歳未満の子ども」(日本ケアラー連盟)のことを言う。お手伝いとケアは全く別物であることに留意することが必要である。つまり、「年齢や成長の度合いに合わない、重すぎる責任やケアの負担を出口の見えない中、継続的に抱える子ども・若者たちのこと」をいうのである。

ヤングケアラーの実態としては、令和3年度に行った国の調査によると、小学6年生で6.5%、中学2年生で5.7%、高校2年生で4.1%のヤングケアラーがいることが分かっている。ヤングケアラーに「やりたくてもできない(困っている)ことは何か」という質問に対して、・宿題や勉強の時間が取れない(15%)・自分の時間が取れない(20%)・友人と遊ぶ、話題が合わない(20%)・睡眠が十分にとれない(10%)・進路について考える余裕がない(15%)・食欲がない、身体がだるい(13%)という回答がある。また、「学校や大人に助けてほしいことは何か」という質問には、・特になし(43%)・学校の勉強を教えてほしい(20%)・自由に使える時間がほしい(20%)・自分の今の状況について話を聞いてほしい(15%)・進路や就職等、将来について相談に乗ってほしい(17%)となっている。さらに「誰かに相談したり、話をしたりしたことがあるか」という質問には5割以上の人がないと答えている。その理由として、「相談しても状況が変わるものではない」「親や家族に迷惑がかかる」「怒られる」というような事が挙げられている。ヤングケアラー自身に「あきらめや孤立感、悩みを聞いてくれる人や場所がない」といった思いがあるのかもしれない。

ヤングケアラーの人権的課題解決に向けて大切なことは、ヤングケアラーの思いや意向を尊重し、家族状況にも配慮しながら、社会の理解や支援を進めていくことである。さらに地域の一員として自分たちにできることは①ヤングケアラーに対する正しい認識を持つ②ヤングケアラーかな?と思う子どもや若者がいたら、その子の思いに気づき、認め、信頼関係を築きながら寄り添う③ケアを支えることができる仲間として輪を広げる、ということが重要なことになる。

ヤングケアラーの課題から見えることは、ケアする側もされる側も、それぞれの人生を自分の意志で歩むことができる「共生の社会づくり」が急務であるといえる。

今年度も

「いきいき百歳体操 健康ポイント制度」を始めます。

▼問合せ 地域包括支援センター TEL 8 2 - 5 6 2 3

新温泉町では、平成 27 年度から高齢者のみなさんの介護予防のためにいきいき百歳体操に取り組んでいます。

今年度も、いきいき百歳体操をより多くの方に知っていただき、元気に暮らし続けることができるよう「いきいき百歳体操健康ポイント制度」を実施します。

いきいき百歳体操にまだ参加したことのない方、一度参加したけれども続かなかった方も含めて、このポイント制度にチャレンジして、健康づくりに取り組んでみませんか。

気候が悪くなり、外出の機会が減る冬場でも、いきいき百歳体操に取り組むことで、春になっても楽々動ける体を維持できます。

10月～1月
4か月間

いきいき百歳体操とは

公民館などに地域の住民が週 1 回集まり、イスに腰を掛け、準備体操、筋力運動、整理体操の 3 つの運動を行います。筋力運動では 10 段階に調節可能な重りを手首や足首に巻きつけ、ゆっくりと手足を動かしていきます。

地域包括支援センター
水谷 詩歩 保健師いきいき百歳体操
の良いところ

- ★ 筋力を維持することで、自立した生活を送れる期間が長くなります。
- ★ 地域の皆さんと体操することで、楽しく継続することができます。
- ★ 人中に出る機会を持つことで、心も元気にリフレッシュされます。

いきいき百歳体操ポイント制度のルールと流れ

○期間中、最低 4 回は「いきいき百歳体操」に参加する。(月 1 回ペース)

○ 10 月から令和 5 年 1 月までの 4 か月間。

地域で開催されているいきいき百歳体操に参加し、ポイントを貯めます。(1 回参加で 10 ポイント)



体操のない日も自主的な運動を行ってポイントを貯めます。(15 分程度の体を動かす機会：1 ポイント)



※体調に合わせて 15 分以上を目安に行うすべての運動を対象にします。

100 ポイント達成で景品(紙・プラ町指定ごみ袋セット等)を進呈。

※期間中のいきいき百歳体操の皆勤賞で景品をさらに 1 つ進呈。

会場や開催日等は地域包括支援センターへお問い合わせください。



インフルエンザ予防接種に関するお知らせ

町内でも新型コロナウイルス感染症の発生が増えている中、冬季に流行する季節性インフルエンザが流行する時期が近づいてきました。これら感染症の同時発生を避けるため、また、町民の皆さまの健康保持増進を図るため、新温泉町に住所を有する生後6か月から18歳に達する日以後の最初の3月31日までの間にある方にインフルエンザ予防接種費用の一部を助成する「インフルエンザ予防接種費用助成事業」を実施します。希望される方は町内医療機関にて予防接種を受けてください（高齢者インフルエンザ予防接種については例年どおり実施します）。

※インフルエンザの予防接種は、接種を受ける法律上の義務はなく、個人の意思により接種を受けることになっています。

◎インフルエンザ予防接種費用助成事業

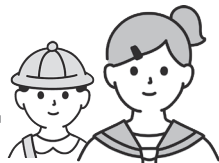

◇対象者

生後6か月から18歳に達する日以後の最初の3月31日までの間にある方

◇助成額 1人1回2,000円（生後6か月～13歳未満の方は、助成回数が上限2回）

◇接種費用 かかった接種費用から助成額を差し引いた額（助成額を町が医療機関へ支払います）

◇接種場所 町内の医療機関

※事情によりやむを得ず町外の医療機関で受けた場合は、接種後、領収書を持って下記窓口に申請することにより助成を受けることが可能です。

◎高齢者インフルエンザ予防接種



◇対象者

・満65歳以上の方

・満60歳以上で、心臓、腎臓、呼吸器に一定の機能障がい、またはヒト免疫不全ウイルスによる免疫機能障がいのある方（医師の診断書または身体障害者手帳の写しが必要）

◇利用方法 予防接種を受けた後、2,400円（自己負担分）を各医療機関へお支払いください。

※生活保護世帯は無料です。

◇接種場所 美方郡内の医療機関（香住区内医療機関及び村岡病院は除く）

※施設入所等により指定医療機関で接種ができない場合は、接種前に申請が必要となります。

【共通事項】

◆接種期間 10月1日（土）～令和5年1月31日（火）

※10月1日から町内の医療機関で予約できます。12月上旬までの接種をお勧めします。

※予防接種を受けるときは、医療機関へ事前に予約し、接種当日は健康保険証、医療費受給者証、母子健康手帳などを持参してください。その他、接種に関することは各医療機関へお問い合わせください。

▼申請窓口・問合せ 健康福祉課 健康推進係（すこやか～に内） TEL 99-2940

宝くじ助成で
コミュニティ備品を整備

一般財団法人自治総合センターが実施する『コミュニティ助成事業（宝くじの助成金）』を活用し、「奥八田地域づくり協議会」がコミュニティ活動に必要な備品を整備しました。

今後、地域のコミュニティ活動を活発なものとするため役立てていきます。

▼助成により整備した備品等

映像・音響機器（プロジェクター、テレビ、ワイヤレスアンプ、マイク等）、ノートパソコン、テーブル、座布団、物置等（奥八田交流館みあけに設置・保管）



※この事業は、地域社会の健全な発展と住民福祉の向上に寄与することを目的に、宝くじの社会貢献広報事業として実施されています（宝くじの受託事業収入が財源です）。

▼問合せ 企画課 企画政策係
TEL 82-5624

家事援助スタッフ大募集!! 従事者研修会のご案内

シルバー人材センターの会員が、町からの依頼を受けて、援助を必要とする高齢者へ家事援助サービスを実施しています。「料理や掃除が得意!」「空いている時間で家事の仕事がしたい!」「買い物ぐらいだったら手伝えそう」など、できることから一緒に始めてみませんか?

▼研修会日程等

とき	内容
【1回目】 11月9日(水) 午前10時~正午	①介護予防、健康づくりについて ②家事援助サービスについて
【2回目】 11月16日(水) 午前10時~正午	①認知症の気づき方と接し方 ②訪問するための心構え

▼ところ 浜坂多目的集会施設 ▼受講料 無料

▼対象 シルバー人材センターの会員・非会員を問わず
60歳以上で働く意欲のある方

▼申込期限 11月1日(火)

▼申込み (公社)美方郡広域シルバー人材センター
TEL 99-2828



◆家事援助スタッフとは◆

お体が動かしにくくなった方(要支援認定程度)へ週に1~2回程度の頻度で1時間以内に行える掃除、洗濯、調理、買い物などの家事をサポートするお仕事です。

※従事者研修会(2日間)の修了とシルバー人材センターへの会員登録が必要となります。



外国人の人権を考える

多文化のトビラ

6月の土曜日、いつもの教室を抜け出して日本語教室のメンバーでそば打ち体験&湯村温泉街散策に行ってきました。そば打ち体験では、「いつも餃子の皮を捏ねているから簡単!」と慣れた手つきでそば粉を捏ねる中国の方々。「そばは音を立ててすするんですよ。」と伝えると、慣れない様子で悪戦苦闘している皆さん。湯村温泉街では、ゆで卵を作ったり、杜氏館で実際に杜氏をされていた方の貴重な体験談もお聞きすることが出来ました。教室を飛び出して街の人々と交流したり、生の日本語のシャワーをたっぷり浴びた1日になりました。コロナ禍でも、オンラインを活用して日本語学習活動は続けていますが、このような交流活動はなんと2020年3月以来。日本に暮らすために日本語学習が必要なのは分かるけれど、交流活動は遊びみたいなものだから無くなっても問題ないのではないの?と思われるかもしれません。実は私も最初の頃は少しそう思っていました。けれど、日本

に暮らす外国の方々と関わっている間に、職場でも日本語のスピードが速くて話の輪に入りづらかったり、仕事場と家の往復でなかなか人と関わる機会が少なかったりなど、日本社会との接点がなかなか持てず一人で悩んでいる外国の方々の姿をしばしば目にしました。今の世の中、日本語習得だけならオンラインで済みます。それでもわざわざ仕事終わりや、貴重な休日に皆さんがハピタンを訪れてくれるのは、このような交流の場を求めているのではないのでしょうか。今年度は、感染対策に気をつけながらも、少しずつ地域の方々と交流する機会を増やしていけたらと思っています。

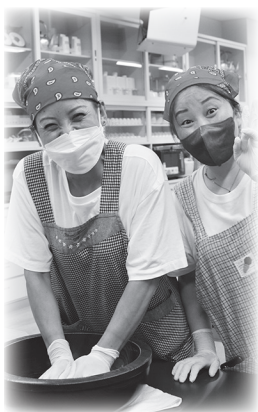

文・写真 松岡千都さん



ケーブルテレビ制作番組の インターネット配信



—問合せ— 地域振興課ケーブルテレビ係 TEL99-2080

令和4年8月制作分

 地えび出汁を使った新メニューの開発	 人権推進街頭啓発とたそがれコンサート	 かづらランブレード展	 第1回新温泉町人権セミナー
 び〜ちふえすた2022	 新温泉町人権を考えるつどい	 但馬の自然写真展と手芸作品展	 第20回岸田川灯籠流し
 朗読舞台「悠久の自然アラスカ」	 地産地消料理教室	 夏休み思い出ブックづくり	 第17回新温泉ナイター陸上記録会

※パソコンからは、町ホームページ内の「ビデオライブラリー」で視聴いただけます。

消費生活センターからのお知らせ

「お試し」のつもりが「定期購入」に？

◆Dさん（30歳代女性）

スマートフォンでインターネットを利用していたら、シミが消える効果がある美白クリームが「初回500円」で購入できるとの広告が表示されていた。次月から自動的に届く定期購入とあったが、「いつでも解約可能」「返金保証アリ」と記載されていたので、コンビニ後払いで申し込んだ。2回目が発送される前に解約をしようと連絡すると、解約するためには違約金を支払うようにとメールが届いた。販売業者からの注文確定メールを確認すると1年以内の解約の場合、違約金が発生するとある。違約金を支払わなければならないか。

■「最終確認画面」の確認をしましょう！

「定期縛りなし」「いつでも解約可能」と表示され、継続期間や購入回数が決まっていないという印象を持ちますが、違約金を請求されるケースがあります。必ず、「最終確認画面」で解約条件を確認しましょう。

■6月1日から法改正がされました

「最終確認画面」に契約内容（分量・販売価格・支払方法など）を表示することが義務付けられました。

■注文前の「最終確認画面」のチェックリスト

- 定期購入が条件になっていませんか
- 継続回数や購入回数が決められていませんか
- 支払う総額はいくらですか
- 解約方法や条件は確認しましたか
- 利用規約は確認しましたか
- 最終確認画面を保存しましたか

ネット通販では「初回限定」などとお得感を強調した表示に比べ、購入条件が小さい場合や気付きにくい場所に記載されていることがあります。画面の隅々まで見るなど注意が必要ですよ。

相談は無料で秘密は厳守します。
情報提供もお待ちしています。



◎新温泉町消費生活センター
(町民センター内)

▽相談受付 月～金曜日

(祝日、年末年始を除く)

▽連絡先 TEL92-2070 (直通)



こちら町長室

(9月12日執筆)

◆山の魅力

新温泉町は山が8割以上占めています。今年、北但西部森林組合に新人職員が5名採用されました。大学卒が3名(内1名が女性)、高校卒が1名、専門学校卒が1名となっています。業務はすべて現場技術者です。人手不足のこの時代にどうして5人も応募があったのか。給与が高いのか確認しましたが、初任給は普通並みで、決して高いとはいえません。なぜか、山に惹かれる人が増えています。

◆畑ヶ平、昔は原生林

現在、大根畑に活用されている畑ヶ平高原は、かつてはブナの原生林でした。戦前は木地師と呼ばれる人たちが「扇の山」山中で生活していました。今なお往時をしのぶ人たちの墓が残されています。昔は、奥八田地域では国有林などの森林伐採、製材所の運営、木材の出荷で、地域の雇用の場になっていました。

◆森林の経済効果

漁業は年間の水揚げ高が約30億円超で、経済効果は3倍の約100億円と試算されています。また、温泉は観光を軸に年間約20万人以上の宿泊客があります。では町の大半を占める山はどうでしょう。

令和3年度の森林組合の決算によると、収入(売上)は約8億4千5百万円で(香

美町も含む)、その内新温泉町は森林の面積割で計算すると約3億1千万円となります。漁業や温泉の経済効果と比べると大きな差があります。

◆ウッドショック(NHKラジオより)

コロナ後、木材価格が暴騰しており昨年11月と比べると約2倍になっています。また、ロシアによるウクライナ侵攻もあり、木材需要がさらに逼迫しています。そのような状況の中、国産の木材が見直されています。

日本はノルウェーに次いで森林面積の割合が多い国です。現在、日本国内の森林従事者は約6万人とされています。ドイツは森林大国で、約120万人が森林に従事していて、人気職業に挙げられています。木材自給率は100%。日本の自給率は約40%です。

◆町の資源を活かす

SDGsの影響もあり、プラスチックや鉄から「木材」を活用する動きが世界的に強まっています。国も森林環境税を活用した森林整備を進めています。今、町の最大の資源の一つである山を活かす時代が到来しています。

新温泉町長 西村銀三

※「こちら町長室」の動画(CATV版)は、町ホームページの『町長の部屋』こちら町長室』でご覧いただけます。



麒麟のまち
Kirinomachi

麒麟のまち インフォメーション INFORMATION 第23回 智頭町

大正時代にタイムスリップ!! 11月6日

智頭町では毎年11月に、趣ある町並みが残るかつての宿場町「智頭宿」を舞台に、色とりどりの着物を着て町並みやワークショップを楽しむ「ちづ宿ハイカラ市」を開催しています。出し物や出店はもちろん、最近は写真映えすることでも人気を集めるイベントです♪

今年のハイカラ市では懐かしい屋台や駄菓子屋さんの出店、ハイカラさんが町をガイドするミニツアー、スタンプラリー等を実施予定です。さらに、3年ぶりとなるレトロカーが町にやってきます!!車が好きな方も必見です。

皆さまもぜひ着物を着て、風光明媚な町並みや貴重なレトロカーと大正時代にタイムスリップしませんか? ※新型コロナウイルスの感染状況により、実施内容は中止となる場合があります。

【問合せ先】

(一社) 智頭町観光協会 TEL0858-76-1111

次回、若桜町へ!



野草散歩 (142)



ヤクシソウ (キク科)

秋の野山でよく目にとまる黄色い花の一つに、ヤクシソウ(薬師草)があります。以前は山道で普通に見られた野草でした。「でした」と過去形になっているのは、近年、鹿の食害に遭い、あまり見られなくなったからです。昨年、海岸沿いの山道を車で通りかかった時、崖の中腹に咲いていた一株のヤクシソウが、今年も咲いているのか気に掛かります。

ヤクシソウはキク科の越年草^{えつねんそう}で、高さは30～120cm、草質は柔らかいです。茎は赤紫色を帯び、基部の根生葉は長い柄のあるさじ型で、花の咲く頃には枯れます。茎につく葉は互生し、長さ5～7cm、幅2～5cmの楕円形で、ふちは浅い鋸歯縁、葉の基部は後方に突き出すように張り出して茎を抱き、独特の形をしています。葉裏はやや白く、茎や葉を折ると白い乳液が出ることから、チチクサの名前もあります。茎は上部でよく分枝し、枝先や葉腋に黄色い花を数個つけ、舌状花の先は浅く5裂、花の下部の総苞は長さ7mmで黒っぽい緑色。花は陽のあたる時は開いていますが、曇りや夕方には閉じます。花後は下部が膨れて下向きとなり、総苞は黒熟して割れて7mmほどの冠毛^{かんもう}の付いた種子が飛び出し、風に乗って飛散します。冠毛に刺^{かんもう}がありますが、これは着地した時に引っ掛かりやすくするためでしょうか。

ヤクシソウは名前から推察して薬効がありそうに思えますが、それほどでもないようです。語源は諸説あり、葉の形が薬師如来の光背に似ていることから名づけられた、という説が有力なようです。

文・写真 中澤 博子さん

国民年金からのお知らせ

年金生活者支援給付金制度について

年金生活者支援給付金は、公的年金等の収入や所得額が一定基準額以下の年金受給者の生活を支援するために、年金に上乗せして支給されるものです。

受け取りには、**請求書の提出が必要です。**

ご案内や年金手続は、日本年金機構(年金事務所)が実施します。

◆対象となる方

○老齢基礎年金を受給している方

以下の要件をすべて満たしている必要があります。

- ・65歳以上である
- ・世帯全員が市町村民税非課税となっている
- ・前年の年金収入額とその他所得額の合計が約88万円(881,200円)以下である

○障害基礎年金・遺族基礎年金を受給している方

以下の要件を満たしている必要があります。

- ・前年の所得額が約472万円+扶養親族数×38万円以下である

◆請求手続

①新たに年金生活者支援給付金をお受け取りいただける方

お受け取りの対象になる方には、日本年金機構が9月初旬から**請求可能な旨のお知らせを送付します。**同封のはがき(年金生活者支援給付金請求書)に記入し提出してください。

※令和5年1月4日までに請求手続が完了しますと、令和4年10月分からさかのぼって受け取ることができます。

②年金を受給しはじめる方

年金の請求手続と併せて、年金事務所または市区町村で請求手続をしてください。

◎日本年金機構や厚生労働省を装った不審な電話や案内にご注意ください。

日本年金機構や厚生労働省から、電話でお客様の家族構成や金融機関の口座番号・暗証番号をお聞きしたり、手数料などの金銭を求めたりすることはありません。

※年金生活者支援給付金のご請求でお困りになったときには、『給付金専用ダイヤル(TEL 0570-05-4092:ナビダイヤル)』へお電話ください。

「10月のおすすめの本」 ご案内



腹を割ったら血が出るだけさ

住野よる 著 / 双葉社

「みんなの愛する私は作り物でした」高校生の茜寧は友達や恋人に囲まれて充実した日々を送っていた。しかしそれは、愛されたいという感情に囚われ、本当の自分を表現できないという苦しい毎日だった。ある日、茜寧は愛読する小説の登場人物〈あい〉にそっくりな人と街で出会い…。答えのない感情の悩みを抱えた若者たちのほろ苦い青春小説。

新編山小屋主人の炉端話

工藤隆雄 著 / 山と溪谷社

義足の女性と彼女を支える男性のペアの話「ネバー・ギブ・アップ」。盲学校の先生と女性6人が電車ごっこのように登山する「いちにいちに」。「山仲間」の絆など、山小屋の主人が語るエピソードを集めた34編。そこには笑い、悲しみ、怒り、そして感動の実話が盛りだくさん。下界では聞けない山ならではの話。



すみません素人でも仕事の写真を 上手に撮影する方法ってないですか？ できればスマホで

矢島直美 著 / インプレス

残念な写真が簡単に良くなる方法、カメラの知識がなくても難しくないテクニック、素敵なワンシーンを感じさせる写真の撮り方など、一般の方が仕事に活用できる商品写真の撮り方を紹介。

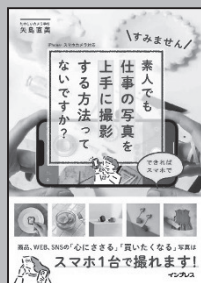

ソロ沼のものがたり

館野鴻 作 / 岩波書店

心をいれかえて沼の守り神になったカエル。りっぱなバツタになりたくて夜間学校に通うバツタ小僧。命を懸けたやんまレース。ちぢれ羽で生まれたアゲハの願い…細やかな自然描写のなかでいきいきと描かれた生き物たちの生き様に心ゆさぶられる9つのものがたり。



ちちゃこいやつ

ロブ・ハドソン さく ダニエル・カール やく / マイクロマガジン社

はらぺこのおおかみが“ちちゃこいやつ”が住んでいるほら穴の前にやってきました。おおかみは、いろんな手を使って、“ちちゃこいやつ”をおびき出そうと必死です。はたして、おおかみの作戦は成功するのでしょうか。山形弁で書かれている、独特な訛りが魅力的な絵本。



加藤文太郎 記念図書館

TEL (0796) 82-5251

10月は『図書館まつり』開催！

今年も様々なイベントを開催します。皆さん、ぜひご参加ください。詳しくは、2, 3ページをご覧ください。

プログラミング実習室「ぶんちゃんラボ」

◆10月15日(土) 午後1時30分～3時
対象：プログラミングに興味があり、利用者登録されている小中学生・高校生(経験不問)
参加料：無料
定員：5名(先着順)
持ち物：図書利用カード・できればノートパソコンやタブレット(会場に若干数のパソコンを用意しています)
申込期限：10月12日(水)

鳥取大学サイエンスアカデミー ライブ中継の視聴のお知らせ

◆10月8日(土) 午前10時30分～
申込み 鳥取大学へ直接ご予約ください。
Tel (0857)31-6777
電子メール koken@ml.adm.tottori-u.ac.jp

駐車場をリニューアルしました！

皆様に安心してご利用いただけるよう、駐車場のラインを引き直し、幅を広くしました。さらに、新しく駐車枠を増やしましたので、そちらもご利用ください。

また、当駐車場は、図書館・浜坂先人記念館「以命亭」・ユートピア浜坂の共同駐車場です。各施設をご利用でない方の駐車はご遠慮くださいますよう、お願いします。

休館日のお知らせ

10月						
日	月	火	水	木	金	土
						1
2	3	4	5	6	7	8
9	10	11	12	13	14	15
16	17	18	19	20	21	22
23	24	25	26	27	28	29
30	31					

は休館日

【開館時間】 月～金曜日 午前10時～午後6時
土・日曜日 午前10時～午後5時

まちの求人案内

—情報提供元— ハローワーク香住 TEL (0796) 36-0136

※求人への応募にはハローワークの「紹介状」が必要です。

(常用)

(常用)

令和4年9月6日現在

事業所名	職種	年齢	賃金(千円)
(町内全域)			
但馬信用金庫	営業職	59以下	189～355
(株)ナカケー	レジ係	59以下	168～176
(浜坂地域)			
乙野運送(株)	運転手	64以下	170～350
(同)CAGAMI	土木技術者	不問	350～550
(株)関西開発測量事務所	営業及び測量補助	59以下	180～240
	測量事務	59以下	180～240
グループホーム ありがとう	介護員	70以下	148～160
山陰造園土木(株)	現場技術者	59以下	300～400
山陰道路(株)	道路の舗装	64以下	185～330
石匠 真心庵	石材施工員	59以下	163～205
たじみや	営業	40以下	250～350
	企画	40以下	250～350
(株)田中工業所	配管工	不問	250～350
	土木作業員	不問	250～350
ツリーコネクションキタムラ	樹木伐採業・林業	40以下	183～306
浜坂・魚と屋	フロント係	64以下	182～200
	支配人/支配人候補	64以下	300～450
(株)ナカケー	販売員	59以下	220～280
(株)ナカケー 白川店	生鮮販売員	59以下	250～300
日興建設(株)	土木作業員	40以下	194～255
	土木技術者	59以下	240～400
日本精機宝石工業(株)	一般事務員	40以下	161～164
(株)ハマコン	測量事務	59以下	192～240
	測量・土木設計技術者	59以下	200～500
浜坂漁業協同組合	総合職(事務職)	40以下	163～237
特別養護老人ホームはまさかの里	介護職員	18～59	161～200
	看護師	59以下	202～233
	調理員	不問	160
	管理栄養士	59以下	151～191
浜坂七釜温泉病院	看護師	18以上	220～240
	准看護師	18以上	220～230
	看護補助員	18以上	157
(有)福田建機	建設機械整備(急募)	35以下	155～205
(株)フジワーク	焼き菓子の製造・加工業務	不問	178
松本電気商会	電気設備工事	59以下	180～250
(株)円山菓寮	洋菓子製造員	59以下	164～173
	食品工場生産管理	40以下	250～350
水田建設(株)	土木作業員	18～64	190～260
道の駅 浜坂の郷	レジ・調理補助・精肉販売補助	59以下	161
守山石油(株)	販売員	59以下	165～195
(有)山本工務店	型枠大工(見習い可)	45以下	162～324
(有)山米鮮魚	水産加工員	59以下	180～250
ラッキー美容院	美容技術一般	62以下	160～250
(温泉地域)			
(株)朝野家	施設管理係	64以下	200
	フロントカウンター係	64以下	172～178
	販売係	64以下	172～178
	客室係	64以下	200～230
	浴場清掃係	64以下	172～178
(株)井筒屋	客室担当スタッフ	60以下	218～238
	フロントスタッフ	18～40	167～208
井上自動車整備(株)	営業事務(フロント・予約業務)	60以下	167～190
	カーガレージ(見習い可)	20～35	173～250
新温泉町社会福祉協議会	自動車整備業務(見習い可)	20～35	173～250
	介護員	39以下	154～181
(有)清美社	事務(福祉一般職)	29以下	154～181
	ボランティアコーディネーター	29以下	154～181
全但バス(株)	下水道維持管理他	65以下	205～250
	バス運転手	18～64	179～184
(有)寺谷建設	総合事務職	18～64	160～185
	土木作業員	59以下	190～260

事業所名	職種	年齢	賃金(千円)
特別養護老人ホームやすらぎの里	介護士	59以下	203～234
	看護師	59以下	246～281
温泉・魚と屋	支配人/支配人候補	64以下	300～450
(株)西沢製作所	溶接工	18～64	161～208
	マシンオペレーター	40以下	161～173
合同会社ハートフル	理学療法士	不問	210～270
	言語聴覚士	不問	210～270
	作業療法士	不問	210～270
	看護師	不問	240～340
みかた畜産事業所	獣医師	59以下	263～470
(株)マルワフーズ渡辺水産	営業	69以下	200～250
	佃煮・瓶詰め食品の製造	69以下	160～330
ヤンマーアグリジャパン	一般技術職	40以下	156～246
湯快リゾート(株) 三好屋	ホテル運営職/総合職	59以下	225～351
	調理スタッフ/総合職	59以下	225～351
	施設管理スタッフ/総合職	59以下	225～351
湯村温泉 ゆめ春来	フロアスタッフ	不問	161～163
	厨房スタッフ	不問	161～163

(パート)

事業所名	職種	年齢	時給(円)
(町内全域)			
たじま農業協同組合	訪問介護員	不問	1,080～2,180
(浜坂地域)			
アイガモの谷口	作業員	不問	928
グループホーム ありがとう	介護員	不問	930～1,000
ゴダイ(株)	接客販売・陳列・納品等	18以上	960
(株)白バラドライ	包装・分類・ルート配送等	64以下	928～1,253
杉本生花店	生花販売全般	不問	928
(株)全功(パチンコ店)	閉店時清掃	18以上	1,440
(株)但馬銀行 浜坂支店	銀行窓口業務	不問	930～1,000
浜坂・魚と屋	旅館業務全般	64以下	1,400～1,500
(株)ナカケー 白川店	製造職	不問	930～950
	調理・販売	不問	930～1,050
	清掃・製造	不問	930～950
日本精機宝石工業(株)	生産作業補助員	不問	960～980
フジッコ(株) 浜坂工場	製造職	不問	928～950
道の駅 浜坂の郷	レジ・調理補助・精肉販売補助	不問	1,250
やすこ歯科医院	歯科助手	不問	1,000
	歯科衛生士	不問	1,300
吉田歯科医院	歯科衛生士	不問	950～1,150
(温泉地域)			
(株)朝野家	清掃係	不問	930
(株)井筒屋	お食事会場スタッフ	不問	950
全但バス(株)	バス運転手	不問	930～1,200
(株)但馬銀行 湯村支店	銀行窓口業務	不問	930～1,000
(有)但馬ビーフはまだ	精肉加工/販売・調理師	不問	1,000～1,100
特別養護老人ホームやすらぎの里ゆむら	看護師	不問	1,450～1,600
(株)ナカケー 湯村店	レジ・接客業務	不問	930～1,050
	販売店員	不問	930～1,000
(株)西沢製作所	マシンオペレーター	不問	930～1,000
合同会社ハートフル	言語聴覚士	不問	1,100～1,500
	作業療法士	不問	1,100～1,500
	理学療法士	不問	1,100～1,500
	看護師	不問	1,300～1,800
湯快リゾート(株) 三好屋	レストラン・ピススタッフ	不問	930～1,030
	売店スタッフ	不問	930
	洗い場スタッフ	不問	930～980
	フロントスタッフ	不問	930～1,288

サンシーホール浜坂では、ハローワークから定期的に求人情報が届き、閲覧ができます。

▼開館時間 午前8時30分～午後8時(※土・日・祝日は休館)

▼問合せ サンシーホール浜坂 TEL 82-1735

わがまち “新温泉” くらしの情報

ご案内

八田コミュニケーションセンター

森本伯峯書作展

新温泉町対田に在住の森本伯峯(雅彦)さんは、天麗書道会を創設された書道家・教育者の吉田星峯(対田)に師事し、研鑽を積んできました。現在は天麗書道会の目指す、「広く大きく麗しい字を書いてほしい」という理念のもと、後進へ技法や書法の指導を行うほか、地域文化の発展、書道の普及に寄与するため、自身の作品展を町内で開催しています。今回は、22点の書作品を展示します。

▼とき 10月4日(火)～22日(土)

午前9時～午後4時30分
(最終日は午後4時まで)

※毎週月曜日は休館日

▼内容 森本伯峯さんの書道作品の展示

▼入場料 無料

芸術文化観光専門職大学・落語研究会

「八田コミュニケーションセンター」

芸術文化観光専門職大学の落語研究会による寄席を開催します。メンバーは宮崎や奈良、秋田など但馬以外から入学し、日夜舞台芸術や放送に関する技術を学ぶ傍ら、自らの表現力を高めるべく磨いてきた落語を披露します。

▼とき 10月16日(日)

午後1時30分～3時
(午後1時受付開始)

▼入場料 無料

※収容人数は30人程度を想定しています。新型コロナウイルス感染症の拡大状況により入場制限をかける場合があります。

▼ところ・問合せ

八田コミュニケーションセンター

TEL 93-0888

新温泉町恒久平和祈念式

戦没者を追悼し、世界の恒久平和を祈念するため、「新温泉町恒久平和祈念式」を開催します。戦没者ご遺族の方をはじめ、広く町民の皆さんの参加をお待ちしています。

▼とき 11月11日(金)

午前9時30分～11時30分

▼ところ 夢ホール

※当日は送迎バスを用意します。

(一部地域を除く。申込不要)

※送迎バスの集合場所・時刻等は、

広報11月号に掲載します。

▼問合せ 健康福祉課 福祉係

TEL 82-5620

日本遺産・

麒麟獅子舞フェスタ 2022

鳥取県東部・兵庫東北但西部の各地域に伝わる麒麟獅子が一堂に会するイベントです。麒麟獅子舞についてのパネルディスプレイや20を超える団体による舞の披露、また輪投げやヨーヨーなどのことも縁日の出展もあります。新温泉町からは、居組、三尾、千谷の3団体が参加予定です。

▼とき 11月6日(日)

午前10時～午後4時30分

▼ところ とりぎん文化会館 小

ホール・フリースペース・展示室

(鳥取市尚徳町101-5)

▼入場料 無料

▼問合せ

実行委員会事務局 山本

TEL 090-3375-0191

企画課 企画政策係

TEL 82-5624

沢知恵

ピアノ弾き語りコンサート
いろいろないろ

第40回日本レコード大賞アジア音楽賞受賞。主なテレビ出演に「徹子の部屋」「題名のない音楽会」など。力強さと温かさを併せ持つ稀有な歌声の沢知恵さんによるコンサートを新温泉町で開催します。

よく知っている歌の新たな一面や、知らなかった素敵な歌に出会えます。歌のもつ力に酔いしれる秋のひとつときを!

▼とき 10月15日(土)

開演 午後2時(開場 午後1時30分)

▼ところ 夢ホール

▼入場料 1000円(高校生以下

無料)

※未就学児の入場はご遠慮ください。

▼申込み・問合せ

にほんご広場ハピタン 松岡千都

TEL 090-33688-4200

メール chironochapo@gmail.com

公立浜坂病院 移転 40 周年 記念講演会

人口減少や高齢化が問題になっている現在、医療者側から見て、今何ができるか、これからの医療はどうすればよいのか。

濱上知宏先生が思い描くこれからの新温泉町の医療体制について、熱く語っていただきます。



はまがみ ともひろ

講師：濱上 知宏 先生（奈義ファミリークリニック）

内科・小児科をはじめ外来診療で家庭医療を学びながら、24時間 365日対応の在宅医療も
行い、「患者中心の医療」を研修中。

◎新温泉町釜屋出身

H20.3月 愛媛大学医学部医学科卒業

H20.4月 公立豊岡病院にて初期研修

H22.4月 鳥取県立中央病院 外科専攻医

H25.4月 兵庫県災害医療センター救急部フェロー

H27.4月 公立豊岡病院但馬救命救急センター医長

R 3.4月 奈義ファミリークリニック

と き 令和4年10月15日（土）

午後2時～

（受付：午後1時30分～）

参加無料

（先着150名）

ところ 浜坂多目的集会施設 2階 多目的ホール

（新温泉町浜坂 2673-1）

お知らせ

第2次新温泉町地域福祉計画(改訂版)策定に伴うアンケート調査

本町では今年度、「第2次新温泉町地域福祉計画(改訂版)」の策定を進めています。

町民の皆さんの福祉に対する意識や地域活動への参加状況などの実態を把握し、計画策定の基礎資料として活用するため、アンケート調査を実施します。

調査票が届いた方はご協力をお願いします。

▼調査対象 町内に住所を有する満18歳以上(令和4年9月1日現在)の方

▼調査方法 調査対象のうち、無作為に抽出した対象者(1000人)の方に調査票を郵送します。記入後、同封の返信用封筒で返送してください。

▼調査項目

- ・地域とのかかわりについて
- ・地域における支え合いについて
- ・健康や福祉について など

▼提出期限 10月3日(月)

▼問合せ 健康福祉課 福祉係

TEL 82-5620

「住民税非課税世帯等に対する臨時特別給付金」

の申請はお済みですか？

支給額 1世帯あたり 10万円(口座振込)

- 家計急変世帯(新型コロナウイルスの影響により、令和4年1月以降の収入が減少し、「住民税非課税相当」の収入となった世帯の方)

申請期限 9月30日(金)

※該当すると思われる方は、申請が必要です。健康福祉課にお問い合わせください。(広報しんおんせん7月号12,13ページ参照)

- 住民税非課税世帯(8月上旬に書類(確認書)が届いている方)

確認書の返送がないと給付金を受給できません。要件に該当する方で、まだ返送していない方は、確認書に記載の返送期限内に提出してください。

▼問合せ 健康福祉課 福祉係 TEL 82-5620

「戦没者等の遺族に対する特別弔慰金」(第11回特別弔慰金)

の請求はお済みですか？

今日の我が国の平和と繁栄の礎となった戦没者等の尊い犠牲に思いをいたし、国として弔慰の意を表すため、戦没者等のご遺族に特別弔慰金(記名国債)を支給するものです。

▼対象者

令和2年4月1日(基準日)において、恩給法による公務扶助料や戦傷病者戦没者遺族等援護法による遺族年金等を受ける方(戦没者等の妻や父母等)がいない場合に、次の順番による先順位のご遺族お1人に支給されます。

順位	対象者(※戦没者等の死亡当時生まれていたご遺族が対象)
1	令和2年4月1日までに戦傷病者戦没者遺族等援護法による弔慰金の受給権を取得した方
2	戦没者等の子
3	戦没者等の ①父母 ②孫 ③祖父母 ④兄弟姉妹 ※戦没者等の死亡当時、生計関係を有している等の要件を満たしているかどうかにより、順番が入り替わります。
4	上記1から3以外の戦没者等の三親等内の親族(甥・姪等) ※戦没者等の死亡時まで引き続き1年以上の生計関係を有していた方に限られます。

▼支給内容

額面25万円、5年償還の記名国債

▼請求期限

令和5年3月31日(金)

※請求期限を過ぎると時効により特別弔慰金を受ける権利が消滅するので、ご注意ください。

▼請求・問合せ

健康福祉課 福祉係

TEL 82-5620

温泉総合支所 地域振興課 住民係

TEL 92-1131

子育てランド（10月）

	浜坂子育て支援センター TEL82-4152	温泉子育て支援センター TEL92-1095
利用時間	午前9時～11時30分、午後1時～3時	午前9時～11時30分、午後1時～3時
期日	行事予定	行事予定
3日(月)	わくわくひろば	大きくなったかな？
4日(火)	ぶんちゃんおはなしひろば(図書館・10時30分～)	なかよしひろば
5日(水)	わくわくひろば	なかよしひろば
6日(木)	さつまいもほり(雨天中止)	なかよしひろば
7日(金)	わくわくひろば	なかよしひろば
11日(火)	わくわくひろば	なかよしひろば
12日(水)	0歳児ひろば(要予約)	お話の会「紙ふうせん」(11時～)
13日(木)	わくわくひろば	休
14日(金)	わくわくひろば	ミニミニ運動会(要予約)
17日(月)	わくわくひろば	なかよしひろば
18日(火)	1歳児ひろば(要予約)	なかよしひろば
19日(水)	わくわくひろば	なかよしひろば
20日(木)	わくわくひろば	なかよしひろば
21日(金)	わくわくひろば	おでかけひろば(要予約)
24日(月)	わくわくひろば	なかよしひろば
25日(火)	2,3歳児ひろば(要予約)	なかよしひろば
26日(水)	わくわくひろば	お話の会「紙ふうせん」(11時～)
27日(木)	わくわくひろば	なかよしひろば
28日(金)	わくわくひろば	休
31日(月)	わくわくひろば	ハロウィーンパーティー(要予約)

※浜坂子育て支援センターの「わくわくひろば」は未登録の方や妊婦の方にもご利用いただけます。

※登録は随時受け付けています。

※都合により日程を変更することがあります。



まちの子育てひろば（10月）

ひろば名	期日	場所	内容	申込期限	申込先
諸寄まちの子育てひろば	17日(月) 午前10時～	明星認定こども園	ぶんちゃんのおはなしポケット	申込不要	明星認定こども園 TEL82-4831
大庭まちの子育てひろば	20日(木) 午前10時～	大庭認定こども園	みんなで運動会 ごっこ	17日(月)	大庭認定こども園 TEL82-1239
いちごくらぶ	22日(土) 午前10時～	美方広域消防署	美方広域消防署へ 行こう	19日(水)	いちごくらぶ TEL080-8525-5093
紙ふうせん	12日・26日(水) 午前11時～	温泉子育て 支援センター	絵本の読み聞かせ	申込不要	新温泉町社協地域福祉課 TEL92-1866

INFORMATION

新温泉町総合防災訓練

▼とき・ところ・内容 10月23日(日)

◇第1部 避難訓練(全住民対象)

午前8時～9時(各地区の避難場所)

※地震発生を知らせるサイレンが鳴った後、各避難場所へ避難する訓練です。

◇第2部 防災講話・避難所開設訓練(区長・町内会長等対象)

午前9時30分～11時(浜坂B&G海洋センター)

※自主防災組織の活動に関する防災講話と、感染症に対応した避難所の受付手順や資機材の使用方法等の確認を行う訓練です。

福祉避難所開設・受入れ実動訓練 (県モデル事業)

▼とき・ところ・内容 10月23日(日)

午前9時30分～正午(浜坂体育センター)

※コロナ禍での大規模地震発生を想定し、福祉避難所の開設、受入れの初期の手順について実践し、発災時の円滑な対応につなげるための課題抽出・整理を行うことを目的とした訓練です。

問合せ

防災安全室

TEL 82-5621



兵庫県最低賃金の改正

兵庫県最低賃金が10月1日から

時間額960円(改正前928円)

に改正されます。

最低賃金は、パートタイマー、アルバイトなどすべての労働者に適用されます。

▼問合せ 兵庫労働局 賃金室
TEL (078) 367-9154

【業務改善助成金等の支援相談・申請窓口】

- ◇相談 業務改善助成金コールセンター
TEL 0120-366-440
- ◇申請 兵庫労働局雇用環境・均等部企画課
TEL (078) 367-0700

全国労働衛生週間 (10月1日～7日)

兵庫労働局では職場における労働衛生意識の高揚を図るとともに、自主的な労働衛生管理活動の一層の促進に努め、今年度は、以下のスローガンのもとで全国労働衛生週間を展開します。

▼スローガン

『あなたの健康があってこそ 笑顔があふれる健康職場』

▼問合せ

兵庫労働局 労働基準部 健康課
TEL (078) 367-9153

公立浜坂病院からのお知らせ

10月耳鼻咽喉科担当医表

公立浜坂病院 TEL 82-1611

月 日	医師名	専門分野	休診
10月4日(火)～10月7日(金)	伏見 勝哉	鼻	—
10月11日(火)～10月14日(金)	美内 慎也	耳	—
10月18日(火)～10月21日(金)	齋藤 孝博	鼻	—
10月25日(火)～10月26日(水)	奥中 美恵子	小児耳鼻科	—
10月27日(木)～10月28日(金)	阪上 雅史	耳	—



◆兵庫医科大学耳鼻咽喉科の先生方です。変更がある場合はご了承ください。

骨粗しょう症検診（個別検診）のご案内

一問合せ一 健康福祉課 健康推進係（すこやか〜に内） TEL 99-2940

▼実施期間

10月1日（土）～11月30日（水）

▼対象者 20歳以上の女性

※集団検診を受けた方は受診できません。

▼受診方法

◇申込みをされた方に、受診票を送付しています。必要事項を記入の上、直接、医療機関で検診を受けてください。

◇申込みをしていない方でも今年骨粗しょう症検診を受けていない方は、次の医療機関に相談して受けてください。

▼検診費用

2,000円

※検診費用は受診された各医療機関で当日お支払いください。

▼実施医療機関

医療機関	実施曜日	時間
浜辺医院	月曜日～土曜日 (土曜は午前のみ)	午前9時～11時30分 午後4時～6時 ※時間を変更する場合がありますので、事前にご確認のうえ受診してください。
公立浜坂病院	月曜日～金曜日	午前8時30分～11時30分
沢田医院	月曜日～土曜日	午前8時30分～11時 午後4時～6時
古澤クリニック	月曜日～土曜日 (土曜は午前のみ)	午前8時30分～正午 午後4時～6時
照来診療所	火、木、金曜日	午前9時～11時30分 午後2時～4時30分
八田診療所	第1・第3月曜日、 水曜日	午前9時～11時30分 午後2時～4時30分

土地取引の届出をお忘れなく
10月は「土地月間」

国土利用計画法では、土地の投機的取引や地価の高騰を抑制し、適正で合理的に土地を利用するため、次の面積以上の土地取引契約を締結した日から起算して2週間以内に、町を經由して知事に届け出なければなりません。

▼届出が必要な面積

◇都市計画区域（浜坂地域）

5000.0㎡以上

◇都市計画区域以外（温泉地域）

10000.0㎡以上

※届出書は、土地の利用目的について審査され、必要であれば助言や勧告が行われます。

▼問合せ 兵庫県都市計画課

TEL (078) 341-7711

(内線4793)

建設課 地域整備係

TEL 82-3115



10月1日は「土地の日」です

国土利用計画法では、土地の投機的取引や地価の高騰を抑制し、適正で合理的に土地を利用するため、次の面積以上の土地取引契約を締結した日から起算して2週間以内に、町を經由して知事に届け出なければなりません。

国土利用計画法 国土利用計画法施行規則 国土利用計画法施行令

年金相談を行います

日本年金機構豊岡年金事務所の職員が年金について相談に応じます（完全予約制）。年金加入、受給に関すること等、何でも気軽にご相談ください。

▼とき 11月17日（木）

午前10時～午後4時

▼ところ 浜坂多目的集会施設

▼予約・問合せ

日本年金機構 豊岡年金事務所

TEL (0796) 22-0948

(ナビダイヤル1番↓ナビダイヤル2番)

※新型コロナウイルス感染症の予防及び拡大防止に伴い、中止もしくは延期する場合があります。

ハロウィンジャンボ宝くじの収益金は、県内市町のより良いまちづくりに活用されています。収益金は、各都道府県の販売実績等に応じて交付されますので、ぜひ、県内の宝くじ売り場でお買い求めください。

▼発売期間 9月21日(水)～10月21日(金)

▼価格 1枚300円

▼問合せ

兵庫県市町村振興協会

TEL (078) 322-1151



I N F O R M A T I O N

令和4年度 但馬地区
「こころの病」家族教室

▼とき 10月18日(火)
午後1時20分～4時
(受付:午後1時)

▼ところ 香住文化会館 3階大会議室(香美町香住区香住100-2)

▼内容 講演「親亡き後ではなく、親が生きている間にできること」

▼講師 京都ノートルダム女子大学 佐藤純 教授

▼主催 (公社)兵庫県精神福祉家族会連合会・但馬地区こころの病家族教室実行委員会・兵庫県

▼後援 豊岡市・養父市・朝来市・香美町・新温泉町

▼申込期限 10月3日(月)

▼その他 新型コロナウイルス感染症対策として、当日発熱、咳症状等がみられるなど体調不良の場合は、研修会参加をお控えください。会場内のマスク着用と手指消毒にご協力ください。

▼問合せ

豊岡健康福祉事務所地域保健課
Tel(0796)26-3672
のぎく家族会事務局
Tel82-2655

行政相談週間

行政相談は、行政全般について、皆さんの意見や要望、苦情などの相談に応じ、解決や実現に努め、行政運営の改善に役立てるものです。行政相談は定期的に開設しています。相談は無料で、秘密は厳守されます。

▼行政相談週間

10月17日(月)～23日(日)

▼広報活動(相談もお受けします)

◇10月18日(火) 町民センター

◇10月20日(木) 浜坂多目的集会施設

※両日とも午前9時30分～11時30分

▼定例相談日(午前9時～11時30分)

◇第1水曜日 町民センター

◇第3水曜日 サンシーホール浜坂

▼行政相談員

尾崎さよ子さん

植村慶子さん

▼問合せ

総務課 Tel82-3111

起業支援アドバイザー事業

町内の産業振興と雇用の推進により、若者定住と活気ある町づくりを進めるため、「起業支援アドバイザー」による起業相談を行っています。

▼対象 町内在住者及び本町にU・

Iターンして起業しようとする方

▼起業相談の内容

◇起業を希望する方への創業段階に必要な基礎知識等の相談

◇起業にあたっての経営等に関する相談

◇法律、会計、金融、税務等企業経営上の相談

◇U・Iターンを希望する方への空き家情報の提供等

◇その他、起業に関する相談

▼起業相談日

◇とき 毎月第2・第4木曜日

午前9時～11時30分

◇ところ サンシーホール浜坂

※事前予約が必要です。

▼相談料 無料

▼起業支援アドバイザー

西脇明さん(千谷)

◇アドバイザーのプロフィール

元鳥取信用金庫営業推進部長、銀行業務検定財務資格、(有)アドバイザー

画代表取締役、宅地建物取引士

▼起業に関する町の支援

起業補助金(最大50万円、転入者は最大100万円)、中小企業振興資金融資制度(創業・利率0.7%)

等で起業支援を行っています。

▼予約・問合せ

サンシーホール浜坂

Tel82-1735

販路開拓セミナー

新型コロナウイルス感染症の影響により、経営環境が大きく変化し、経営方針の転換が必須となっているが、既存の方法では対応が難しい。そのため販路開拓、情報発信、SNSなど、何からはじめたらよいのか分からない方に売上アップに繋がるセミナーを開催します。ぜひご参加ください。

▼内容・とき・講師

○第1回 『販路開拓編』

10月24日(月)

午後1時30分～3時30分

中小企業診断士 藤尾政明氏

○第2回 『情報発信編』

10月31日(月)

午後1時30分～3時30分

中小企業診断士 芳田京美氏

▼ところ

新温泉町商工会浜坂本所2階

▼対象 どなたでも

※町内・町外は問いません。

▼定員・参加費

20名(先着順)・無料

▼申込期限 10月14日(金)

▼申込み・問合せ

新温泉町商工会 Tel82-1152

電子メール office@inonsen.com

こちらからも申込み

できます。





第18回新温泉町文化祭

～ 展示作品、舞台発表、バザー出店者募集中 ～

	作 品 展	
	浜坂多目的集会施設	新温泉町民センター
出品作品	①絵画の部 油絵、水彩、墨絵、スケッチ、洋画、日本画、絵手紙等 ②手工芸の部 編み物、押し絵、切り絵、ちぎり絵、刺繍、パッチワーク、版画等 ③詩歌の部 作品は色紙、短冊にしてください。 ④書の部 額装、表装または仮表装してください。 ⑤写真の部 テーマ自由・大きさは四つ切・W四つ切 ⑥その他 陶芸、盆栽、染色、菊花、その他展示物など	
申込期限	10月3日(月) ※上記①④⑤の作品は一人2点以内	10月3日(月) ※作品は同一部門一人3点以内
搬入・展示	搬入日：11月4日(金) 午後1時～5時の間 展示日：11月5日(土)～7日(月) 午前9時～午後5時 ※最終日は午後3時まで	搬入日：10月28日(金) 午前9時～午後5時の間 展示日：10月29日(土)～31日(月) 午前9時～午後5時 ※最終日は午後3時30分まで
	※係員の指示に従い各自でお願いします。作品、入れ物には必ず名前を記入してください。	
搬 出	11月7日(月) 午後3時～5時	10月31日(月) 午後3時30分以降
	※作品の搬入・展示・片付け引き取りは、出展者でお願いします。	

	舞 台 発 表 (温泉・浜坂合同) (会場：新温泉町文化体育館 夢ホール)
実施日	11月3日(木・祝) 午前10時～午後5時
内 容	謡曲、舞踊、詩吟、コーラス、カラオケ、寸劇、手品、ピアノ演奏、楽器演奏など団体、個人、グループ、同好会、保存会の皆さんの出演をお待ちしています。 ※発表時間は、団体10分、個人5分程度
申込期限	10月3日(月)
プログラム編成会議	10月14日(金) 予定 ※代表者もしくは代理者は必ず出席してください。

	バザー・催し物等 (会場：新温泉町民センター駐車場)
実施日	10月30日(日) 午前10時～午後3時
内 容	特産品販売、子ども向けゲーム、リサイクルバザーなど ※文化祭期間中に『ふれあい夢宝くじ』を実施します。
申込期限	10月3日(月)



☆作品出展、舞台出演、バザー等催し物の申込書は、各公民館にあります。

☆申込み・問合せ 新温泉町文化祭実行委員会

浜坂会場：浜坂公民館内 TEL 82-4339 / 温泉会場：温泉公民館内 TEL 92-1870

I N F O R M A T I O N

募 集

クリーンパーク北但
秋の里山を楽しもう！
Part2

- ▼とき 11月6日(日)
午前9時～午後1時頃
- ▼ところ クリーンパーク北但の里山ハウス前
もちゃづくり
- ▼内容 焼きいも、いも煮、竹のおもちやづくり
- ▼参加料 無料
- ▼定員 30名(先着順)
- ▼申込方法 「電子メール、ファックス、電話」いずれかの方法で、「氏名(ふりがな)・年齢、性別、住所、電話番号」をご連絡ください。
- ▼申込期間 10月19日(水)～26日(水)
- ▼その他 応募者が5名以下の場合、または、気象状況、新型コロナウイルス感染症の状況等により、中止する場合があります。
- ▼申込み・問合せ
北但行政事務組合環境課
Tel(0796) 21-9110
FAX(0796) 21-9102
電子メール event@hokutan.jp

新温泉町スポーツ協会

第9回新温泉町秋季
グラウンドゴルフ大会

- ▼とき 10月13日(木) 午前8時30分～
※雨天の場合は翌日に延期
- ▼ところ 山村広場グラウンド
- ▼参加条件 町内在住の方
(個人戦を行います)
- ▼参加料 1名300円
(傷害保険料を含む)
- ▼申込期限 10月3日(月)

第17回新温泉町
壮年ソフトボール大会

- ▼とき 10月23日(日) 午前8時30分～
- ▼ところ 山村広場グラウンド
- ▼参加資格
男性は、町内に在住または在勤で
大会当日に満40歳以上の方。
女性は、町内に在住または在勤の方
(学生は除く)。
- ▼チーム編成 1チーム18名以内
- ▼参加料 1チーム2000円
(傷害保険料を含む)
- ▼申込期限 10月17日(月)

住友電工陸上競技部の現役選手4名が指導！

小学生 陸上教室 参加者募集！

小学生を対象に陸上教室を開催し、走りを楽しむことを中心に指導していただきます。また、陸上教室等の指導者の方もぜひご参加いただき、指導の参考にしてください。

- ▼とき 10月22日(土) 午前10時～11時30分
- ▼ところ 健康公園すこやかドーム
- ▼講師 住友電工陸上競技部
- ▼持ち物 運動のできる服装、運動靴、飲み物等
- ▼定員 60名(先着順)
- ▼申込期限 10月12日(水)
- ▼申込み・問合せ 生涯教育課
Tel 82-5629 FAX 82-5159
電子メール shogaikyoiku@town.shinonsen.lg.jp

申込みはこちらから→



申込み・問合せ
新温泉町スポーツ協会
Tel 82-4512

こども向け
麒麟獅子舞ワークショップ

麒麟獅子舞は、人々に幸福をもたらす伝統文化として因幡・但馬の地域に愛されており、春と秋に行われる神社での例祭を中心に、ほぼ1年を通じて舞われています。
次代を担うこどもたちに、麒麟獅子舞をより深く知ってもらい、親しんでもらえるよう、麒麟獅子舞の披露とワークショップを開催します。

- ▼とき 10月2日(日)
午前10時～11時30分
- ▼ところ 浜坂多目的集会施設 2階ホール
- ▼対象 麒麟のまち圏域の小学生
※参加者の弟・妹に限り幼児の参加も可
- ▼参加料 無料
- ▼定員 15名程度(先着順)
- ▼申込方法 メールで申込み(参加希望日・氏名・年齢・住所・電話番号を記入)
- ▼申込期限 9月29日(木)
- ▼申込み・問合せ
鳥取市企画推進部文化交流課
Tel(0857) 30-8021
電子メール bunka@city.tottori.lg.jp

上山高原ふるさと館

秋のエコフエスタ

「茅のべっぴんさん大会」

いよいよ秋本番の上山高原。紅葉が映えるブナの森、銀色に輝くススキが一面に広がります。ひんやり澄み渡った空気の中で、イヌワシの生態に関する講義や「茅のべっぴんさん大会」として、上山高原検定ゲーム、茅運び競争などを行います。県内屈指の絶景をぜひ満喫ください。



- ▼とき 10月16日(日) 午前9時～
- ▼ところ 上山高原
- ▼参加料 大人1000円
小学生以下500円
- ▼定員 50名程度(先着順)
- ▼申込期限 10月9日(日)

扇ノ山紅葉登山 (大根収穫体験)

小ヅッコから扇ノ山への登山道は3キロのブナ林が延々と続きます。この辺りは豪雪でブナの幹肌は灰白

色に磨かれ、黄茶色のじゅうたんとのコントラストは美しく、林立したブナ林ならではの見事な秋を演出してくれます。

- ▼とき 10月22日(土) 午前9時～午後3時30分
- ▼ところ 扇ノ山～畑ヶ平原
- ▼参加料 大人2500円
小中学生1000円
- (小学3年生以上対象、小学生は保護者同伴)
- ▼定員 50名(先着順)
- ▼申込期限 10月15日(土)

桂の滝トレッキング

桂の滝は螺旋状に落水する約40mの滝で、険しい渓谷の中、柔らかなさを持つ滝です。別名、美女の「腰折れの滝」とも言われています。※道のりが険しいため上級者コース

- ▼とき 10月29日(土) 午前9時～午後3時
- ▼ところ 小又川渓谷
- ▼参加料 大人2000円
小中学生1000円
- (小学3年生以上対象、小学生は保護者同伴)
- ▼定員 20名(先着順)
- ▼申込期限 10月22日(土)

トラクター体験会

集落営農組織の高齢化・担い手不足が進んでいるため、農業機械を実際に体験する機会を設け、オペレーターとして参画してもらえるきっかけづくりを目的として実施します。

- ▼とき 10月30日(日) 午後2時～
- ▼ところ 新温泉町戸田
- ▼内容 トラクター試乗、機械の安全講習
- ▼講師 (農) 戸田営農組合
- ▼申込期限 10月20日(木)
- ▼主催 新温泉町地域農業再生協議会
- ▼申込み・問合せ 農林水産課
Tel.82-5626



畑ヶ平原道ハイキング 「畑ヶ平までの滝を巡ろう!」

お面ヶ滝、鶴滝、亀滝、苔滝、猿壺の滝など滝を見ながら畑ヶ平原道歩きハイキングを楽しめます。

- ▼とき 10月30日(日) 午前9時～午後2時30分
- ▼ところ 畑ヶ平方
- ▼参加料 大人2000円
小中学生1000円
- (小学3年生以上対象、小学生は保護者同伴)
- ▼定員 30名(先着順)
- ▼申込期限 10月23日(日)
- ―問合せ・申込み―
上山高原ふるさと館
Tel.99-4600

試験

兵庫県立但馬技術高等学校 令和5年度生募集

- ▼募集学科
 - ◇2年制 自動車工学科、建築工学科、機械工学科
 - ◇1年制 総合ビジネス学科
- ▼試験区分 推薦入校試験
- ▼試験日 10月15日(土)
- ▼募集期間 10月3日(月)～7日(金)
- ※一般入校試験(第1回)を11月26日(土)に行います。
- ▼問合せ 県立但馬技術高等学校
Tel.(0796)24-2233

10月の各種相談

	日	時間	場所	問合せ
行政相談	6日(木)	午前9時～11時30分	町民センター	総務課 総務係 TEL 82-3111
	19日(水)		サンシーホール浜坂	
人権相談	6日(木)	午前9時～11時30分	文化会館	総務課 総務係 TEL 82-3111
			町民センター	
身障相談	19日(水)	午後1時30分～3時30分	保健福祉センターすこやか～に	健康福祉課 福祉係 TEL 82-5620
生活困窮相談	4日(火)	午前10時～正午	保健福祉センターすこやか～に	自立相談支援センターひょうご TEL 070-6548-8884
		午後1時～3時	サンシーホール浜坂	
	18日(火)	午前10時～正午	サンシーホール浜坂	
		午後1時～3時	保健福祉センターすこやか～に	
就労相談	6日(木)	午後1時～5時	サンシーホール浜坂	若者サポートステーション豊岡 TEL (0796)34-6333
起業相談	13日(木)	午前9時～11時30分	サンシーホール浜坂	サンシーホール浜坂 TEL 82-1735
	27日(木)			
法律相談	15日(土)	午後1時～4時	豊岡市民プラザ ※10月は町内での開催はありません	兵庫県司法書士会但馬支部 TEL (0796)23-7817 ※相談会受付専用(平日のみ)
		司法書士による無料法律相談 ※予約制(相談日の2日前の午後5時までに予約)		
土地家屋相談	15日(土)	午後1時30分～4時	アイティ4階 WACCU TOYOOKA	兵庫県土地家屋調査士会但馬支部 TEL (0796)23-3860
		土地家屋調査士による無料相談 ※予約制(相談日前日の午後5時までに予約)		

※相談場所が2会場あるものは、都合のよい会場(相談日)を利用ください。

10月の行事予定

日	時間	行事名	会場	担当課
1日(土)	午前9時～	大庭・浜坂・明星認定こども園運動会	各認定こども園	こども教育課
	午後5時～	まきばの観望会	県立但馬牧場公園	牧場公園課
2日(日)	午前10時～	パンケーキづくり体験	県立但馬牧場公園	牧場公園課
8日(土)	午前9時～	ゆめっこ認定こども園運動会	ゆめっこ認定こども園	こども教育課
	午前10時～	兵庫県どんぐりごま大会	県立但馬牧場公園	牧場公園課
10日(月)	午後1時30分～	芋ほり体験	県立但馬牧場公園	牧場公園課
11日(火)	午前10時～	とちのみ学園 学園祭(~12日)	夢ホール	生涯教育課
13日(木)	午前8時30分～	秋季グラウンドゴルフ大会	山村広場グラウンド	生涯教育課
	午後7時～	第4回人権セミナー	夢ホール	生涯教育課
16日(日)	午前9時～	秋のエコフェスタ	上山高原	商工観光課
	午後1時30分～	芋ほり体験	県立但馬牧場公園	牧場公園課
21日(金)	午前8時30分～	宇都野学園 学園祭	浜坂多目的集会施設	生涯教育課
22日(土)	午前9時～	扇ノ山紅葉登山(大根収穫体験)	扇ノ山～畑ヶ平高原	商工観光課
23日(日)	午前8時30分～	壮年ソフトボール大会	山村広場グラウンド	生涯教育課
26日(水)	午後7時～	第5回人権講座	文化会館	生涯教育課
29日(土)	午前9時～	桂の滝トレッキング	小又川溪谷	商工観光課
30日(日)	午前9時～	畑ヶ平林道ハイキング	畑ヶ平方面	商工観光課

まちのうごき

8月1日～8月31日届出分 (敬称略)
 (届出の際に申し出のあった方のみ掲載しています)

うぶごえ

住 所	氏 名	保護者	出生日

ご冥福をお祈りします

住 所	氏 名	年 齢	死亡日

ご結婚おめでとう

住 所	夫婦の氏名	届出日

●まちのうごき● 9月1日現在

	推計人口	住民基本 台帳人口	前月比 増 減
総人口 (人)	12,750	13,460	(-10)
男 (人)	6,074	6,454	(+5)
女 (人)	6,676	7,006	(-15)
世帯数 (世帯)	4,889	5,597	(+7)

▼推計人口

直近の国勢調査の人口を基礎に、住民基本台帳の移動数を加減し、町内に居住していると推計される人口

▼住民基本台帳人口

住民基本台帳に届出により記録されている町民の数

町県民税第3期 納期限 10月31日(月)

※口座振替でない方で納付書をお持ちでない方は、税務課で発行しますのでご連絡ください。

税務課 Tel 82-3113

第2弾

マイナンバーカードで
マイナポイント

マイナポイントを受け取るには

9月30日までに

カードの交付申請が必要です。

ゆ〜らく館 からのお知らせ

空調設備工事のため

9月26日(月)～10月9日(日)

臨時休業します。

ご迷惑をおかけしますが、ご理解の程
よろしく申し上げます。

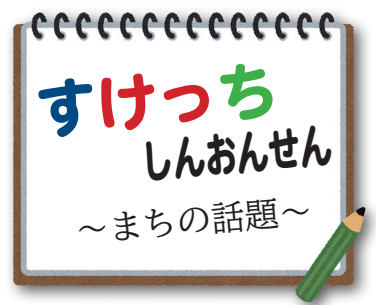

↑ビーチモルックを体験

↑奥山選手に教えてもらったオーバーヘッドキックを披露

砂浜で熱戦！ ビーチサッカー

8月26日～28日の3日間、浜坂県民サンビーチでふれあいビーチサッカー教室・大会が開催されました。ビーチサッカー教室では、ビーチサッカー日本代表の奥山正憲選手に基礎から指導していただきました。大会には42チーム404名が参加し、砂まみれの白熱した戦いが繰り広げられました。その他にも、ビーチサンダル飛ばしやビーチモルック、スラックラインなどを実施し、大会を盛り上げました。



イングリッシュキャンプ



8月30日、楽しみながら英語や海外の文化を学ぶことを目的とした「イングリッシュキャンプ」が開催され、町内の小中学生18名が参加しました。講師に新温泉町国際交流協会の中村勝明氏と温泉小学校ALTのケビン先生、ゲストに鳥取大学の留学生5名を迎え、様々なゲームや工作に取り組みました。初めは緊張した様子の参加者も、海外流のコミュニケーションを通じて、積極的に自己表現する姿が見られました。参加した小学生は「楽しく英語を学べて、より海外のことを知りたいと思うようになった。」と話してくれました。

浜坂高校文化祭



9月2日、3日の両日、兵庫県立浜坂高等学校で、「結～SMILE and SMILE」をテーマに文化祭が開催されました。模擬店では様々なメニューが並び、どの店も行列が絶えませんでした。ほかにも、お茶会や演劇、ステージ発表などが行われ、ステージでは激しいラップバトルが繰り広げられるなど、大いに盛り上がりました。



底曳網漁が解禁

9月1日に底曳網漁が解禁となり、8月31日から9月1日にかけて、浜坂漁協に所属する11隻が浜坂漁港と諸寄漁港から出港しました。

このうち、2日の初競りでは3隻が帰港し、ハタハタ、アカガレイ、スルメイカなど約4.2トが水揚げされたほか、5日にはエビ類を中心に漁を行っていた漁船など9隻が帰港し、生と冷凍のアカエビ、ガラエビなど約63.3トが水揚げされました。

今シーズン初めての競りとあって、両漁港の市場では大勢の仲買人で活気にあふれ、競り人の威勢の良い掛け声とともに、一面に並べられた魚が次々と競り落とされました。

なお、底曳網漁は来年5月末まで行われ、その間、例年11月には松葉ガニ漁が解禁され、春先にはホタルイカ漁も行われるなど、港が賑わう時期を迎えます。

長寿や金婚をお祝い



9月の高齢者保健福祉月間にあわせ、9月9日、町内最高齢の方や米寿の方（満88歳：122人）、金婚ご夫婦（結婚50年：14組）に、西村町長や新温泉町社会福祉協議会の職員がお祝いの品を届けました。8月4日で88歳になられた田淵清野さん（丹土）に、町長から祝金と祝状が手渡されました。

グランドゴルフが趣味の田淵さんに長寿の秘訣を聞くと、「友だちと会って、おしゃべりすること。みんなのおかげで長生きできて感謝している。」と話されました。皆様おめでとうございます。

居組、諸寄の精霊船流しが 県無形民俗文化財に登録！



←居組

↓諸寄



9月1日、居組と諸寄の精霊船流しが兵庫県の無形民俗文化財に登録されました。両地区の精霊船流しはお盆の年中行事として実施されており、その起源は江戸時代に遡るとの伝承があります。県内で精霊船を作成する地域が減少し、灯籠流しへと変化するなか、地区の住民が一体となって、社会の変化に応じながら長く行事を継承する町の特徴ある盆行事の一つとして、県内でも注目されています。

「温泉カラダととのえ塾」で健康づくり！

第9期生募集

▼ところ・とき等

①浜坂温泉保養荘(定員15名)

10月6日～12月15日の隔週木曜日

午後7時00分～8時15分 ※11月4日のみ金曜日

②薬師湯(定員10名)

10月11日～12月10日の隔週火曜日

午後7時00分～8時15分

▼持ち物 動ける服装と着替え、タオル類、飲み物

※室内靴は不要

▼参加料 無料(施設入館料のみ必要)

【入館料(参考)】

保養荘：大人500円、薬師湯：大人250円(町民料金)

▼講師 地域活性化起業人 阿瀬宏太

※事前申込みが必要です。こちらから→



「温泉カラダととのえ塾」とは

運動と温泉入浴を通じて、楽しみながら健康的な身体作りを目指す運動塾です。体幹を中心としたトレーニングやストレッチで筋肉に刺激を与えて、動きやすくバランスの取れた身体を作ります。運動を通じて代謝機能を向上させることで、スポーツパフォーマンス向上、身体の引き締めや生活習慣病の予防・改善を目指します。

また、運動後の温泉入浴中にストレッチの実施を助めており、疲労感の改善や血流の調整、水分代謝を促進することでも健康増進を図ります。

「温泉カラダととのえ塾」 指導員募集



今回の第9期は、地域活性化起業人が行う最後の『ととのえ塾』となります。

令和2年度から『温泉と健康』の発信として継続してきましたが、今年度で活動任期が満了することから、今期で事業を締め括ることにしました。現在、今後の事業継続に向けて検討中で、一緒に指導員として活動してくれる方を右記の通り募集しています。温泉と運動を通じて健康的な町づくりを一緒におこないませんか？

運動指導にご興味のある方は、ご連絡ください。

ととのえ塾専用の運動指導者を育成します。

参加者に対して運動指導を行うことで、運動を通じた健康の発信をしていただける方を募集します。

▼育成カリキュラム

- ①第9期「温泉カラダととのえ塾」への参加
- ②合計6回～10回の指導員育成講習の受講(無料)
- ③育成講習受講後、適正試験に合格すること。

▼今後の展開

令和5年以降に『温泉カラダととのえ塾』を継続開催する場合に、その指導者として、運動を通じた健康づくりに参画していただく予定です。

※ご不明点などがあれば、

お気軽にご連絡ください。



◆申込み・問合せ おんせん天国室 TEL 99-2615 ^フ^ロ^イ^コ tengoku@town.shinonsen.lg.jp

【新温泉町ホームページ】



【Facebook】



【Instagram】



【Youtube】



【今月の野草】



編集・発行/新温泉町役場
(企画課)
ホームページ
電子メール

〒669-6792 兵庫県美方郡新温泉町浜坂2673-1
Tel (0796)82-3111(代) Fax (0796)82-3054
https://www.town.shinonsen.hyogo.jp
info@town.shinonsen.lg.jp

「広報しんおんせん」は、資源保護のため
古紙100%の再生紙を使用し、環境に優
いソイ(大豆油)インキで印刷しています。

