



↑「丹土はねそ踊」（8月14日、丹土公会堂前）【詳しくは31ページ】

9月号の主な内容

- マイナンバーカードについて…………… 2ページ
- 認定こども園の整備 …………… 6ページ
- くらしの情報 …………… 18ページ
- すけっちしんおんせん …………… 30ページ

9

新温泉町広報

—令和4年9月号—

vol. **204**

マイナンバーカード申請

あなたのもとに出向いてサポート

国は、今年度末までに、ほぼ全国民にマイナンバーカードを取得してもらうよう取り組んでいます。「対面でもオンラインでも、安全確実に本人確認できるデジタル社会」を生きるうえで、マイナンバーカードは必要不可欠であり、今後、とても役に立ちます。

本町では、年配の方から子どもまで、町民の皆さんにご満足いただける行政サービスを目指しています。そのためにも、マイナンバーカードを取得していただきたいと考えています。皆さんのご協力をお願いします。

また、マイナンバーカードに関してわからないことがあれば、なんでも結構ですので、気軽にご相談ください。

◆問合せ 町民安全課 Tel 8 2 - 5 6 2 1
温泉総合支所 地域振興課 Tel 9 2 - 1 1 3 1

1人からでも
出張サポートの
ご相談にのります！



マイナンバーカードの 安全性について

マイナンバーカードは

持ち歩いても大丈夫です！

キャッシュカードと同様の扱いで問題ありません。

マイナンバーカードは万全のセキュリティ対策が講じられているため、持ち歩いても大丈夫です。マイナンバーカードを持つうえで、知っておきたいマイナンバーカードの安全性についてご紹介します。



point

1

落としても他人が使うことはできない

- 顔写真入りのため対面での悪用は困難です。
- オンラインで使用するためには本人しか知らない暗証番号が必要です。
- マイナンバーを知られても個人情報を調べることはできません。



point

2

大切な個人情報は入っていない

- プライバシー性の高い情報はマイナンバーカードのICチップに入っていない。
- 税や年金などの情報は、各行政機関において分散して管理しています。

point

3

24時間365日体制で一時利用停止を受付

キャッシュカード
と同じです！

- 紛失・盗難の場合は、一時利用停止が可能です。

マイナンバー総合フリーダイヤル

マイナンバー

0120-95-0178



あなたに合った方法で マイナンバーカードをつくろう

国は、マイナンバーカードの申請がまだの方に対して「QRコード付きのマイナンバーカード 交付申請書」を順次送付しています。スマートフォンやPC、役場窓口など、あなたに合った方法で申請しましょう。

1

インターネットで申請

手軽で便利！

1 顔写真を撮影

スマートフォンなどのカメラで顔写真を撮影してください。

※撮影時の注意点はこちらでご確認ください。→



2 必要事項を入力

申請用サイトで必要事項を入力し、顔写真を登録してください。

※申請用サイトへは国から送付された交付申請書のQRコードからアクセスできます。

3 カードの受取

「交付通知書」が届いたら、「交付通知書」と「通知カード」、「本人確認書類」（顔写真付きは1点、写真なしは2点）を持って、「交付通知書」に記載されている交付場所に申請者ご本人が受取にきてください。

2

役場窓口で申請

町職員がサポートします！

1 申請書を提出

国から送付された「QRコード付き交付申請書」に『申請日』、『氏名』、『電話番号』を記入して町民安全課または温泉総合支所地域振興課の窓口へ提出してください。

※申請書は窓口でも発行できます。

2 無料で写真撮影

カード用の顔写真は無料で撮影します。

また、申請用紙の記入方法がわからなくても職員がサポートしますので、気軽にお越しください。

3 カードの受取

「交付通知書」が届いたら、「交付通知書」と「通知カード」、「本人確認書類」（顔写真付きは1点、写真なしは2点）を持って、「交付通知書」に記載されている交付場所に申請者ご本人が受取にきてください。

3

出張受付サービス

町職員が依頼に応じて町内の企業や団体、自宅等に出向き、マイナンバーカード申請希望者の申請をサポートします。

気軽にご相談ください。

詳しくは町ホームページをご参照ください。→



4

携帯ショップで申請

ドコモ、auなどの携帯キャリアショップでマイナンバーカードの申請サポートを実施しています。

事前に来店予約を取得のうえ、「QRコード付き交付申請書」を持参してください。

今なら手軽に！

ケータイショップで
マイナンバーカード



まだ間に合う！ マイナポイント



マイナンバーカードをお持ちの方を対象にした国の「マイナポイント第2弾」が始まっています。

マイナポイントは、キャッシュレス決済サービスで使うことができ、いつものお店でお買い物やサービスにご利用できます。

マイナンバーカードの作成とマイナポイントの申込みが必要です。

マイナポイント

最大20,000円分 もらえます

マイナンバーカードの
新規取得などで

最大5,000円分

チャージ（入金）または買い物した金額の25%（上限5千円分）

※第1弾との重複申込み不可

+

健康保険証としての
利用申し込みで

7,500円分

マイナンバーカードを健康保険証として利用登録するともらえます。

+

公金受取口座の
登録で

7,500円分

公金を受け取るための口座として、預貯金口座を登録するともらえます。

公金受取口座とは

国や町などの行政機関から、給付金等の支給を受けるための口座です。

残高等の情報の照会や、税金等が引き落とされるということはありません。



まずは、**9月末までに**
マイナンバーカードをつくろう！

※マイナポイントを受け取るには9月末までにカードの交付申請が必要です。

マイナポイントの申込方法

スマートフォンで

- ① マイナポイントアプリをダウンロード
- ② 4ケタの暗証番号を入力
- ③ マイナンバーカードを読み取る
- ④ 申し込むキャンペーンを選択
- ⑤ 決済サービスを選択

アプリのダウンロードは
こちらから➔



<Android>



<iPhone>

マイナポイント手続スポットで

役場や郵便局、コンビニエンスストア、携帯ショップなどで、安全・安心にマイナポイントの申込みができます。

マイナポイント手続スポットはこちら
のQRコードから確認できます。➔



マイナポイントの申込期限は
令和5年2月末です。

浜坂地域の町立認定こども園の整備について

「現園舎の改修（耐震補強等）」により地震に対応

▼問合せ こども教育課 TEL 82-5627

浜坂認定こども園の整備は、平成28年度に「浜坂認定こども園整備検討委員会」を立ち上げ、具体的な検討を開始してから6年以上が経過しました。

その間、兵庫県から地震による津波の想定公表や洪水による浸水被害の想定の見直しが行われるなど災害に対する指標が変わってきました。

そうした中、町当局としては第2期浜坂認定こども園整備検討委員会の結論を尊重し「現在地周辺での改築」に向けた取り組みを進めてまいりましたが、町議会のご理解が得られず、事業の進展が図れない状況でありました。

この状況を打開するため、町議会議員と意見交換を行い、そのうえで町当局及び総合教育会議で協議・調整を図り、「浜坂認定こども園、大庭認定こども園それぞれ」の園舎を改修（耐震補強等）し、いつ発生するかわからない地震に対応する。要望の多い0歳児保育

は浜坂認定こども園の敷地内に増築し、子育て支援の充実を図る。」ことを方針としました。7月の民生教育常任委員会でのことをお示しし、8月の臨時議会で関連予算として「浜坂認定こども園耐震診断業務委託料」を提案、可決していただきました。

これまでの議論の中で、洪水による浸水が発生した場合の安全確保についての指摘はありますが、早期対応、早期避難で安全を確保できると考えています。一方で、発生の予測が難しい地震への対応は必要不可欠であると考えています。

また、認定こども園のあり方については、町教育委員会で協議を行い、令和元年10月に「浜坂認定こども園、大庭認定こども園はそれぞれ存続すべきである」と考える。そのためには、それぞれの認定こども園に特色を持たせ、園児の確保に努める必要がある。」と整理しています。

これからの時代のこども園は、地域の園としての役割が期待されます。園と保護者、地域住民のより深いつながり、連携、協働により、それぞれの認定こども園に特色を持たせ、地域の方から愛される園づくりを進めることで、園児の確保や地域コミュニティの醸成に繋がると考えます。

検討開始から6年以上経過し、施設の老朽化が進んでいます。一刻も早く浜坂地域の認定こども園の整備に着手し、より良い教育・保育環境の整備に努めてまいります。



今後の予定

▼共通

浜坂認定こども園、大庭認定こども園ともに工事期間中は仮園舎が必要になります。仮園舎の場所は「すこやか広場」を予定しています。

▼浜坂認定こども園

今年度は園舎の耐震診断を実施します。その結果に基づき、令和5年度に園舎改修の実設計、改修工事を行い、令和6年度中の完成を予定しています。完成後は、0歳児保育も行う予定です。

▼大庭認定こども園

耐震診断は実施済みですので、令和5年度に実施設計を行います。園舎改修工事は、浜坂認定こども園工事完成後に行い、令和7年度中の完成を予定しています。

※工事規模が大きいため、2園の整備を並行して行うことは困難です。0歳児保育の充実を早期に実現するため、浜坂認定こども園の整備を先行します。

<スケジュール案>

	令和4年度	令和5年度		令和6年度		令和7年度
	下期	上期	下期	上期	下期	上期
浜坂認定こども園 耐震診断	■					
浜坂・大庭両園 改修工事設計		■				
仮園舎の計画・設置			■			
浜坂認定こども園 改修工事				■		
大庭認定こども園 改修工事					■	

説明会の開催

これまでの経過や今後の予定について説明会を行いますので、ご参加ください。

◆保護者向け説明会

○浜坂認定こども園

▼とき

9月5日(月) 午後7時～

▼ところ

浜坂認定こども園遊戯室

○大庭認定こども園

▼とき

9月6日(火) 午後7時～

▼ところ

大庭認定こども園遊戯室

◆住民向け説明会

▼とき

9月7日(水) 午後7時～

▼ところ

浜坂多目的集会施設ホール



<大庭認定こども園>

秋は台風や大雨が多いシーズンです！ 災害に備えて一人ひとりが防災意識を高めましょう。

大雨による災害



台風は激しい雨をもたらします。台風やその周辺部では、激しい雨が長時間にわたって降り続くことがあります。また、台風が日本から遠く離れた南の海上にあっても、日本付近にある前線に暖かく湿った空気が送り込まれて大雨となることがあり、河川のはん濫や、がけ崩れ、土石流などが発生して私たちの生活や生命を脅かすようになります。

暴風による災害



台風の周りでは強い風が吹いています。平均風速 15 ~ 20 m/s の風であっても、歩行者が転倒したり、車の運転に支障が出たりすることがあります。さらに強くなると、物が飛んできたり、建物が損壊したりするなどの被害が生じるようになり、風速 40 m/s を超えると電柱が倒れることもあります。

また、台風の周辺では大気の状態が不安定になり、竜巻などの現象が生じることがあります。

高潮・高波による災害



台風が接近して気圧が低くなると海面が持ち上げられます。そこにさらに強い風が吹き込んで、大きな高潮災害が発生することがあります。昭和 34 年に日本に上陸した伊勢湾台風では、名古屋港で通常よりも約 3.5 m も潮位が上昇して、高潮による大きな災害が発生しました。

また、台風の強い風によって高波が発生したり、台風が日本から遠く離れていても「うねり」となって日本周辺に高波が押し寄せてくることがあります。

9月に入ると台風の接近や上陸が増える時期になります。特に令和元年に発生した台風19号は、東日本及び東北地方の広範囲に記録的な豪雨をもたらし、71河川で堤防決壊が発生しました。兵庫県でも、平成30年7月豪雨の際には各地で浸水被害を受けるなど、近年は、これまで想定外と思われる豪雨が毎年のように発生しています。

日ごろから家族や近所の人たちと避難のタイミングや方法について話し合っておくことは非常に大切なことです。「自分たちの命は自分たちで守る」気構えを持ち、日ごろから準備を行いましょう。

問合せ 町民安全課防災安全室 TEL 82-3120

<台風の強さの基準と被害のイメージ>

台風の強さ	中心付近の最大風速	風速と被害
強い	33 m/s 以上 44 m/s 未満	[40 m/s] 屋根が飛ぶ。小石が飛び散る。
非常に強い	44 m/s 以上 54 m/s 未満	[50 m/s] 倒れる木造家屋が多くなる。
猛烈な	54 m/s 以上	[60 m/s] 鉄塔の曲がるものがでる。

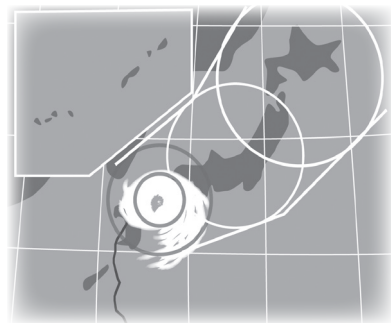

台風が近づいてきたらどうすればいいの？

point

台風や避難に関する情報をチェック

1

常に台風や避難に関する情報に注意してください。気象情報等をテレビやラジオなどでチェックするとともに、町の行政放送等で発令される高齢者等避難や避難指示などの情報にも注意してください。

point

危険な状態になる前に、すぐに安全な場所に避難

2

町から高齢者等避難や避難指示などが発令された場合には、危険な状態になる前に、すぐに安全な場所に避難しましょう。
速やかに避難するためには、事前に避難場所を確認することが重要になります。

point

避難所までの移動が困難な場合は臨機応変な対応を！

3

浸水や暴風雨により避難所までの歩行等が危険な状態になった場合には、自宅や隣接する建物の上部階へ緊急的に避難する、崖から離れた側の部屋に移動するなど、安全を確保するため、臨機応変な対応をとってください。

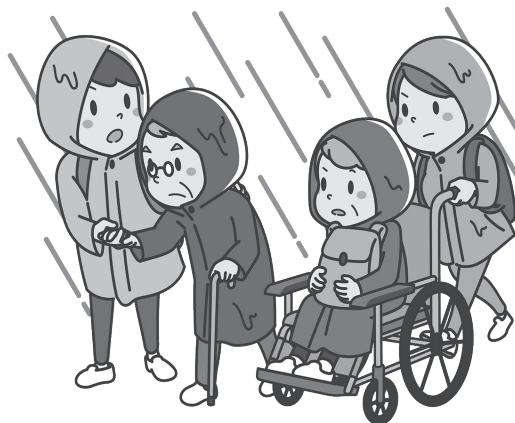

「まちづくり アイデア はがき」

■町への提案を書いてください。

広報紙に掲載する場合は、氏名を載せてよい・とく名を希望（どちらかを○で囲ってください）

Check!!

災害時の情報収集ツール

しんおんせん防災ネット

携帯端末のメール機能を使って、町から防災情報（避難指示等の緊急情報や気象警報）をお知らせします。

<登録方法>

登録サイト (<http://bosai.net/shinonsen/>) へアクセスしてメールアドレスを登録してください。

※迷惑メールの設定解除が必要な場合があります。



ひょうご防災ネット

兵庫県及び県内市町からの「避難に関する情報」などの緊急情報や防災に関する情報を提供します。



<登録方法>

アプリをダウンロードして登録してください。

Android



iOS



ケーブルテレビ制作番組の インターネット配信



—問合せ— 地域振興課ケーブルテレビ係 TEL99-2080

令和4年7月制作分

新規学卒者・Uターン
就職者激励会



空中散歩・
穴見海岸周辺



浜坂道路Ⅱ期工事
発掘調査報告会



居組・浜坂県民
サンビーチ海開き



新温泉町議会
報告会



思い出に残る
切り絵作品展



夏の交通事故防止
運動(美方警察署)



2022浜坂ふる
さと花火大会



浜坂中学校
壁新聞展



※パソコンからは、町ホームページ内の「ビデオライブラリー」で視聴いただけます。

TEL 82-5624

▼問合せ 企画課 広報情報係

※いただいたアイデアは奇数月にその回答とあわせて本誌で紹介いたします。掲載はお一人につき年2回まで(内容によっては個別にお答えする場合があります)。3回目以降は個別にお答えします。ご提案いただいた文章は、編集の都合で一部修正することがありますので、あらかじめご了承ください。

住民の参画と協働によるまちづくりを実現するため、皆さまからまちづくりに対するアイデアを募集しています。

皆さまの声を寄せください
まちづくりアイデアはがき

料金受取人払郵便



差出有効期間
令和6年3月
10日まで
(切手を貼らずに
出してください)

6 6 9 - 6 7 9 0

新温泉町浜坂 2673-1

新温泉町役場企画課

「まちづくり アイデア はがき」係行



■住所

新温泉町

電話 -

■氏名(ふりがな)

年齢

歳

性別

男・女

※個人情報は、「まちづくりアイデアはがき」の目的以外には使用しません。
※住所、氏名等の記載のないはがきへの回答はできませんのでご了承ください。

いこい、ふれあい、学び、楽しむ。

兵庫県立 但馬長寿の郷

但馬長寿の郷は、豊かな自然の中で宿泊・研修・交流などができる県立施設です。

会議・研修・学会をはじめ、各種発表会・セミナー・オリエンテーション・サークル活動など様々な集いの場として利用できます。ぜひ、ご利用ください。

◆問合せ 県立但馬長寿の郷
TEL (079) 662-8456

野草散歩 (141)

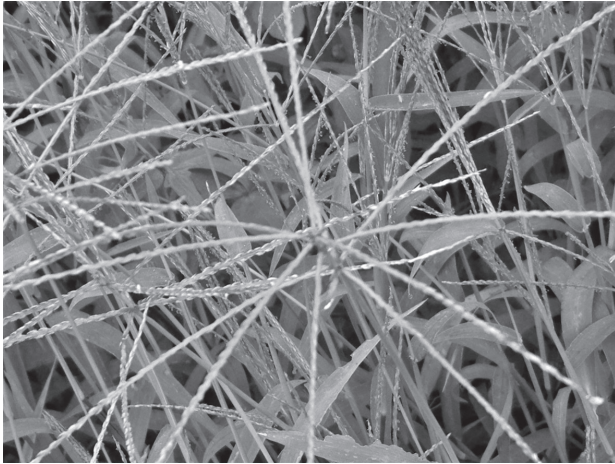

メヒシバ (イネ科)

連日の猛暑の中、畑の草だけは元気で多種の夏草が至る所で茂っています。我が家の畑でもエノコログサやスベリヒユ、クルマバザクロソウやコスズメガヤ、カヤツリグサ、ハマスゲ、ハタガヤなどが競うように生えています。

特に草々を越えて穂を広げているのが、イネ科の一年草メヒシバ(雌日芝)です。茎は細くて堅く、根元付近から地表を這うように伸び、節々で根を下ろしながら広がっています。茎先は立ち上がって数本の花穂を放射状に広げ、葉は長披針形で長さ8~20cm、幅5~10mmで裏面に細毛があります。葉鞘(葉の付け根)には長い開出毛(茎に対して直角に出ている毛)があり、葉舌(葉の基部にある白い膜)は2~3mm、果実は熟すと落下しますが、落下した種は翌年に発芽するものと、地中に残って翌々年に発芽するものとに分かれるそうです。

メヒシバといえどいつも思い出すのが、精霊流しの舳先を飾っていたメヒシバの錨です。町内総出で製作した精霊船。女性たちの担当はメヒシバを集めること。メヒシバの束は錨の形に編まれ、西方丸の舳先に飾られました。行燈に描かれたカラフルな彩色絵と共に、思い出の中に浮かんでいきます。

似た種類にコメヒシバがありますが、これは道端の土の堅い所などに生え、花穂が2,3本、草丈も10~20cmほどの小型です。また、アキメヒシバは這い回らず、茎は寝た形で叢生しています。

文・写真 中澤 博子さん

「生活応援クーポン券」の引換えはお済みですか?



新型コロナウイルス感染症の影響が長期化する中、新温泉町では町民の皆さんへの生活応援を目的とし、

また、町内事業者の景気回復の一環として、町内のお店で使える「生活応援クーポン券」(1人当たり5,000円分)を配布しています。(令和4年6月1日時点で本町の住民基本台帳に登録されている方のみ)

クーポン券は町民安全課または温泉総合支所地域振興課で、世帯主の方に届いた引換券と交換しています。

引換えがお済みでない方は、ぜひ引換えし、クーポン券を利用して新温泉町を応援しましょう!

◆クーポン券利用可能店舗

町ホームページをご参照ください。



◆問合せ

総務課 総務係 TEL 8 2 - 3 1 1 1

「緑の募金」への協力について

森と緑は、私たちの暮らしに限りない恵みをもたらす、豊かな地球環境を残してくれています。

このかけがえのない森や緑を守り育てていくために、本年度も「緑の募金」にご協力をいただきますようお願いします。

皆様から頂いた募金の一部は、町内の地区、町内会やグループによる地域緑化活動に必要な樹木の苗木等の提供に利用されるほか、各小学校で編成されている緑の少年団の活動や地域の貴重な巨樹を守り育てていく事業などに使われています。

各地区各町内会やグループで地域の公共的空間を利用した緑化計画がありましたら事務局までお問い合わせください。

▼緑化計画の例

- ◇地区の公園等における桜等の植樹
- ◇地域のシンボリックな巨樹の保護及び樹勢回復

▼問合せ

新温泉町緑化推進委員会事務局(農林水産課内)

TEL 8 2 - 5 6 2 6

国民年金保険料の口座振替・前納制度のご案内

◆問合せ 日本年金機構豊岡年金事務所 TEL (0796) 22-0948

便利！

口座振替により保険料を納めていただくと、

- ◆ 自動引き落としで納め忘れの心配がありません。
- ◆ 金融機関等へ行く手間と時間が省けます。

お得！

前納制度をご利用いただくと、

- ◆ 現金で月々保険料を納付した場合に比べ、割引になり大変お得です。



令和4年度 国民年金保険料納入額表 (参考)

単位 [円]

	1ヶ月分		6ヶ月分		1年度分		2年度分	
	保険料額	割引額	保険料額	割引額	保険料額	割引額	保険料額	割引額
毎月納付 (納付書による現金納付及び翌月末振替の口座振替)	16,590	—	99,540	—	199,080	—	397,320	—
毎月振替 (当月末の口座振替)	16,540	50	99,240	300	198,480	600	—	—
6ヶ月前納 (現金納付)	—	—	98,730	810	197,460	1,620	—	—
6ヶ月前納 (口座振替)	—	—	98,410	1,130	196,820	2,260	—	—
1年前納 (現金納付)	—	—	—	—	195,550	3,530	—	—
1年前納 (口座振替)	—	—	—	—	194,910	4,170	—	—
2年前納 (現金納付)	—	—	—	—	—	—	382,780	14,540
2年前納 (口座振替)	—	—	—	—	—	—	381,530	15,790

○お申し込み方法

口座振替申出書に必要な事項を記入・押印 (金融機関の届出印) し、町民安全課、温泉総合支所地域振興課の窓口又は、お近くの年金事務所の窓口へ提出されるか、郵送してください。金融機関窓口へ提出することも可能です。また、1、2年度分及び上期6ヶ月分 (4月分～9月分) の前納を希望される場合は2月末日までにお申し込みください。

○クレジットカード納付について

クレジットカード納付とは、年金事務所に申し込み、継続的にクレジットカード会社から立替納付を行うものです。口座振替と同様に2年前納できます。前納額は現金払いの前納と同額です。詳しくは、日本年金機構ホームページをご覧ください。



相続登記が義務化されます。遺言書を書いて保管しませんか？

所有者不明土地解消、空き家・空き地問題解消に向け、令和6年から相続登記が義務化されます。円滑な相続登記のために、おすすめなのが遺言書。遺言書を残しておけば、「争続 (相続をめぐるトラブル)」になるのを未然に防ぐことができます。

書いた遺言書は、1通3,900円で法務局に保管することができます。

法務局に預けておけば、

- 遺言書の紛失・改ざんの心配がありません。
- 家庭裁判所の検認の手続が不要となります。
- 遺言者の死亡時、指定した相続人等に、遺言書を保管していることを法務局から通知することもできます。

ぜひ、遺言書を残し、法務局に保管することをご検討ください。

◆問合せ 神戸地方法務局豊岡支局 TEL (0796)23-0417

宝くじ助成でコミュニティ備品等を整備

一般財団法人自治総合センターが実施する『コミュニティ助成事業（宝くじの助成金）』を活用し、「諸寄財産区管理協議会」と「春來区」がコミュニティ活動に必要な備品等を整備しました。

今後、地域のコミュニティ活動を活発なものとするため役立てていきます。

▼助成により整備した備品等

◇諸寄財産区管理協議会

ブランコ、スイング遊具、タイヤステップ、ベンチ（諸寄基幹集落センターグラウンドに隣接する旧諸寄幼稚園園庭に設置）



◇春來区

カラオケ機器、エアコン、プロジェクター、椅子（春來研修集会指導施設に設置・保管）

※この事業は、地域社会の健全な発展と住民福祉の向上に寄与することを目的に、宝くじの社会貢献広報事業として実施されています（宝くじの受託事業収入が財源です）。

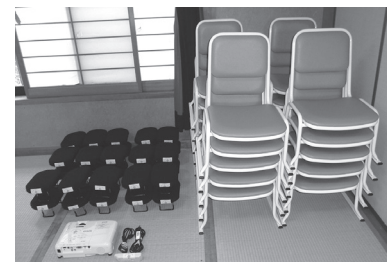

▼問合せ

企画課 企画政策係
Tel 8 2 - 5 6 2 4



新温泉町「暮らしの便利帳」(改訂版)を発行します

町と株式会社サイネックスの官民協働事業により、役場窓口での各種手続や税金・福祉などの行政情報、観光や歴史・文化などの地域情報を1冊にまとめた、新温泉町「暮らしの便利帳」(初版：令和元年7月発行)の改訂版を発行します。お手元に置いていただき、日常生活にご活用ください。

→表紙イメージ(A4判(表紙4ページ・本文64ページ))

新温泉町ガイド	6
救急・消防・防災	20
届出・証明・相談	26
税金・年金	31
医療・健康	33
介護・福祉(高齢者・障がい者)	38
子育て・教育	42
生活・環境	46
議会・行政窓口	53
生活ガイド	55

新温泉町役場 兵庫県美方郡新温泉町浜坂2673-1
☎(0796)82-3111 / FAX(0796)82-3054
https://www.town.shinonsen.hyogo.jp

なお、この便利帳の発行にかかる費用は町内の団体様や事業者様の紙面への広告掲載料により賄われています。ご協力いただきました皆様にご心よりお礼申し上げます。

▼配布について

町内の全世帯(事業所を除く)に、(株)サイネックス・ネットワークの担当者がポスティングを行います。

◇配布期間(予定)

9月上旬～9月30日(金)

※順次配布を行っていきますので、お手元に届くまでしばらくお待ちください。配布予定期間を過ぎても届かない場合は、お問い合わせください。

▼問合せ

企画課 企画政策係 Tel 8 2 - 5 6 2 4

「9月のおすすめの本」 ご案内

黄金旅程

馳星周 著 / 集英社



装蹄師の平野敬は北海道で引退した競走馬を引き取る養老牧場を営んでいた。そんな彼が注目しているのはエゴンウレアという並外れた実力を持っているのに気性が荒く一着をとれないままの競走馬だった。覚せい剤所持で服役していた幼馴染で元騎手の和泉亮介の腕を信じて調教を任せると少しずつ人に心を開き始めついに大舞台へ…。実話を元にして作られた競馬にかかわる人たちの熱い想いと日本競馬界の裏を描いた作品。

二番目の悪者

林木林 作 庄野ナホコ 絵 / 小さい書房



傲慢な金のライオンは王様になりたくて、次期国王候補だと国民達に噂されている心優しい銀のライオンの悪い噂を広めて歩いた…。情報化社会に生きる私たちに、自分の目で真実を確かめることの大切さを教えてくれる大人向け絵本。

日本ご当地パン大全

辰巳出版



日本全国の“そこでしか買えないパン”が大集合。ページをめくると、「あ～懐かしい！」と思わず声に出してしまうようなレトロなパンがたくさん載っています。中には見たことのないご当地パンや変わり種もたくさん！ぜひ、食べてみたいパン、行ってみたいパン屋さんを見つけてみてください。眺めるだけでも楽しめる一冊です。

草はらをのぞいてみればカヤネズミ

福田幸広 写真 ゆうきえつこ 文 / 小学館



イネ科の草はら（カヤ原）にくらしている日本一小さいネズミ、“カヤネズミ”の特徴は草原に浮かぶボールのような巣。まんまるでしっかり編み込まれた巣を作り、一年中繰り返される出産と子育てに奮闘する小さなカヤネズミのたくましい姿を写真で紹介。

バスが来ましたよ

松本春野 文 / アリス館



目の病気から全盲になった男性が、毎日不安を抱えながらバス通勤をしていました。ある朝、「バスが来ましたよ」と小さなかわいい声をかけてくれ、バスの乗り降りも手伝ってくれました。それは毎日続き、男性が定年退職するひまで、後輩へと次々に受け継がれて行きました。小さなひとこと、小さな手が人々の心を動かした実話をもとにした心あたたまる絵本。

加藤文太郎 記念図書館

TEL (0796) 82-5251

おはなし会

- ◆ 9月10日(土) 午前10時30分～
『ごほん山』他
- ◆ 9月24日(土) 午前10時30分～
『おむすびころりんはっけよい!』他

大人が楽しむおはなし会

- いろいろな昔話や参加者の体験した面白エピソードなどを、みなさんと楽しみましょう。ご参加をお待ちしています。
- ◆ 9月16日(金) 午前10時30分～
『かつてに昔話と池ヶ平の大蛇の伝説』他

プログラミング実習室「ぶんちゃんラボ」

- ◆ 9月17日(土) 午後1時30分～3時
対象：プログラミングに興味があり、利用者登録されている小中学生・高校生（経験不問）
参加料：無料
定員：5名(先着順)
持ち物：図書利用カード・できればノートパソコンやタブレット(会場に若干数のパソコンを用意しています)
申込期限：9月14日(水)

鳥取大学サイエンスアカデミー ライブ中継の視聴のお知らせ

- ◆ 9月10日(土) 午前10時30分～
申込み 鳥取大学へ直接ご予約ください。
Tel (0857)31-6777
電子メール koken@ml.adm.tottori-u.ac.jp

移動図書館「ささゆり号」 運行日の変更について

- 9月の運行日程を次のとおり変更します。
- ◆ 変更内容
・温泉地域 岸田～千谷方面
9月23日(金・祝) → 9月30日(金)

休館日のお知らせ

9月						
日	月	火	水	木	金	土
				1	2	3
4	5	6	7	8	9	10
11	12	13	14	15	16	17
18	19	20	21	22	23	24
25	26	27	28	29	30	

は休館日

【開館時間】 月～金曜日 午前10時～午後6時
土・日曜日 午前10時～午後5時

消費生活センターからのお知らせ

【若者向け注意喚起】 エステ 途中でやめても返金なし？

◆Cさん（20代・女性）

2年間通い放題の脱毛エステを20万円で購入した。1年間で7回ほど利用したが、コロナの影響で通えなくなった。

エステ事業者に中途解約を申し出たところ「最初の1年間か5回の利用までなら返金ができるがお客様は対象外です」と返金されなかった。

■契約内容の確認を！

通い放題コースの場合『有償での施術期間・回数』と『無償での施術期間・回数（アフターサービス）』に分かれているケースが多くあります。必ず契約書面で、契約の期間・回数などしっかりと確認しましょう。広告や勧誘時の説明と契約内容が違う場合がありますので注意しましょう。

■長期間の契約は慎重に！

施術が肌に合わなかったり、途中で通えなくなる場合もあります。料金だけでなく、店舗の場所や施術方法、中途解約、返金の条件など事前に確認し慎重に検討しましょう。

■成人年齢の引き下げ！

脱毛エステへの関心が高い20代のトラブルが増加しています。また、今年4月から法改正で、成人年齢が引き下げられました。そのため、18歳や19歳の方は未成年者取消権の行使ができなくなりま

した。契約は慎重に行いましょう。契約してしまってもクーリング・オフなどができる場合があります。早めの相談をお願いします。



困ったときは、すぐにご相談ください。

秘密は厳守します。

情報もお寄せください。

◎新温泉町消費生活センター

（町民センター内）

▽相談受付 月～金曜日

（祝日、年末年始を除く）

▽連絡先 TEL 92-2070（直通）



こちら町長室

（8月12日執筆）

◆浜坂高校を考える

昨年6月29日、県の教育委員会が「高校あり方検討委員会」の決めた報告会を豊岡総合庁舎で行いました。但馬3市2町の教育長、首長、中学校長会の代表校長さんが集められました。報告を基本に、その後、第3次高校教育改革計画が県教育委員会によって策定され、今年3月に公表されました。主な内容は、①少子化に伴う高校の再編成（統合と廃校） ②特色ある高校教育の提供 ③地域との連携のあり方の3つです。

これまでの議論では、但馬地域の高校再編成は盛り込まれていませんでした。令和8年度までは現在の形で存続する方針が打ち出されました。

◆浜高進学は5割

現在、多くの生徒が鳥取城北高校に進学しています。浜坂高校の定員は80名ですが、今年3月に卒業した中学生は浜坂中学校と夢ヶ丘中学校を合わせると123名で、その内浜坂高校に進学した生徒は62名、令和2年度は55名、令和元年度は79名でした。一方で、鳥取城北高校の進学者は今年37名、令和2年度は30名、令和元年度は16名でし

た。ここ2年急増していますが、原因は私立高校への国の補助金が増え、保護者の授業料負担が激減したことにあると考えられます。このままでは浜坂高校の生徒はさらに減ることが予想されます。

◆存続への道は

なんと言っても特色ある高校教育の提供です。かつては商業科がありました。現在、普通科とグローバルキャリア類型の2つですが、もともと地域の魅力を生かした学科が必要です。そして、特色ある教育を持続・継続させるためには学校長の任期を最低でも現在の2年から4年にすべきです。さらに地域とのつながりを深めるためには高校の先生との関係が重要です。地元（但馬）出身の先生の比率を5割以上採用することです。

◆通学エリアの拡大を

現在、鳥取県から浜坂高校には通学できません。鳥取との緊密な関係をみると、制限を取り除き鳥取県からも通学できるようにすれば、生徒の増加を見込めるようになります。

新温泉町長 西村銀三

※「こちら町長室」の動画（CATV版）は、町ホームページの『町長の部屋』こちら町長室』でご覧いただけます。



まちの求人案内

—情報提供元— ハローワーク香住 TEL (0796) 36-0136
(常用)

※求人への応募にはハローワークの「紹介状」が必要です。
(常用) 令和4年8月8日現在

事業所名	職種	年齢	賃金(千円)
(町内全域)			
但馬信用金庫	営業職	59以下	189～355
(株)ナカケー	レジ係	59以下	168～176
(浜坂地域)			
乙野運送(株)	運転手	64以下	170～350
株本建設工業(株)	土木技術者	18～59	240～400
	土木作業員	18～59	194～237
(株)関西開発測量事務所	営業及び測量補助	59以下	180～240
	測量事務	59以下	180～240
グループホーム ありがとう	介護員	70以下	148～160
山陰造園土木(株)	現場技術者	59以下	300～400
山陰道路(株)	道路の舗装	64以下	185～330
たじみや	営業	40以下	250～350
	企画	40以下	250～350
(株)田中工業所	配管工	不問	250～350
	土木作業員	不問	250～350
ツリーコネクションキタムラ	樹木伐採業・林業	40以下	183～306
浜坂・魚と屋	フロント係	64以下	173～200
	支配人/支配人候補	64以下	300～450
(株)ナカケー	販売員	59以下	220～280
(株)ナカケー 白川店	生鮮販売員	59以下	250～300
日興建設(株)	土木作業員	40以下	194～255
	土木技術者	59以下	240～400
日本精機宝石工業(株)	一般事務員	40以下	161～164
(株)ハマコン	測量事務	59以下	192～240
	測量・土木設計技術者	59以下	200～500
浜坂漁業協同組合	総合職(事務職)	40以下	163～237
	介護職員	18～59	161～200
特別養護老人ホームはまさかの里	看護師	59以下	202～233
	調理員	不問	160
	管理栄養士	59以下	151～191
浜坂七釜温泉病院	看護師	18以上	220～240
	准看護師	18以上	220～230
	看護補助員	18以上	157
(有)福田建機	建設機械整備(急募)	35以下	155～205
(株)フジワーク	食品の製造・加工業務	不問	184
	焼き菓子の製造・加工業務	不問	178
松本電気商会	電気設備工事	59以下	180～250
(株)マル海渡辺水産	事務員	18～64	180～210
(株)円山菓寮	洋菓子製造員	59以下	164～173
	食品工場生産管理	40以下	250～350
水田建設(株)	土木作業員	18～64	190～260
守山石油(株)	販売員	59以下	165～195
やすこ歯科医院	歯科衛生士	59以下	200
(株)ヤマグチ	配管工(見習い可)	64以下	180～250
(有)山本工務店	型枠大工(見習い可)	45以下	162～324
(有)山米鮮魚	水産加工員	59以下	180～250
	事務・発送業務	59以下	180～250
ラッキー美容院	美容技術一般	62以下	160～250
(温泉地域)			
(株)朝野家	施設管理係	64以下	200
	フロントカウンター係	64以下	172～178
	販売係	64以下	172～178
	客室係	64以下	200～230
(株)井筒屋	客室担当スタッフ	60以下	218～238
	営業事務(フロント予約業務)	60以下	162～190
井上自動車整備(株)	カーパルナー(見習い可)	20～35	173～250
	自動車整備業務(見習い可)	20～35	173～250
(株)コメリ	販売・店舗運営・幹部候補	35以下	181～233
全但バス(株)	バス運転手	18～64	179～184
	総合事務職	18～64	160～185
(有)寺谷建設	土木作業員	59以下	190～260
特別養護老人ホームやすらぎの里	介護士	59以下	203～234
	看護師	59以下	246～281
温泉・魚と屋	支配人/支配人候補	64以下	300～450
合同会社ハートフル	理学療法士	不問	210～270
	言語聴覚士	不問	210～270
	作業療法士	不問	210～270
	看護師	不問	240～340
みかた畜産事業所	獣医師	59以下	263～470

事業所名	職種	年齢	賃金(千円)
株)マルワフーズ渡辺水産	営業	69以下	200～250
	佃煮・瓶詰め食品の製造	69以下	160～330
ヤンマーアグリジャパン	一般技術職	40以下	156～246
湯快リゾート(株) 三好屋	ホテル運営職/総合職	59以下	225～351
	調理スタッフ/総合職	59以下	225～351
	施設管理スタッフ/総合職	59以下	225～351
湧泉の宿ゆあむ	調理	44以下	208～280
	ゲストサービススタッフ	44以下	181～230
(株)湯村温泉愛宕山観光	調理補助	59以下	155～163
湯村温泉 ゆめ春来	フロアスタッフ	不問	161～163
	厨房スタッフ	不問	161～163
(株)米安商会	配管工	59以下	210～230

(パート)

事業所名	職種	年齢	時給(円)
(町内全域)			
たじま農業協同組合	訪問介護員	不問	1,080～2,180
(浜坂地域)			
アイガモの谷口	作業員	不問	928
グループホーム ありがとう	介護員	不問	930～1,000
(株)白バラドライ	袋・分装・ルート配達等	64以下	928～1,253
(株)但馬銀行 浜坂支店	銀行窓口業務	不問	930～1,000
放課後等デイサービスみつぼし	児童指導員	不問	928～1,000
浜坂・魚と屋	接客業	不問	1,000～1,300
	清掃・配膳	不問	1,000～1,200
(株)ナカケー 白川店	レジ・接客	不問	930～1,050
	製造職	不問	930～950
	調理・販売	不問	930～1,050
	清掃・製造	不問	930～950
日本精機宝石工業(株)	生産作業補助員	不問	960～980
フジコ(株) 浜坂工場	製造職	不問	928～970
(株)マル海渡辺水産	フロアスタッフ(レストラン)	不問	1,000～1,200
	事務員	不問	950～1,200
	販売店員	不問	950～1,200
やすこ歯科医院	歯科助手	不問	1,000
	歯科衛生士	不問	1,300
(有)山米鮮魚店	販売・加工員	不問	960～1,200
	作業員	不問	960～1,200
吉田歯科医院	歯科衛生士	不問	950～1,150
(温泉地域)			
(株)朝野家	清掃係	不問	930
ケービックス西日本	ホテル内業務	不問	930
全但バス(株)	バス運転手	不問	930～1,200
(株)但馬銀行 湯村支店	銀行窓口業務	不問	930～1,000
(有)但馬ビーフはまだ	精肉加工/販売・調理師	不問	1,000～1,100
特別養護老人ホームやすらぎの里ゆむら	栄養士	不問	970～1,100
	看護師	不問	1,450～1,600
(株)ナカケー 湯村店	レジ・接客業務	不問	930～1,050
	販売店員	不問	930～1,000
(株)西沢製作所	マシンオペレーター	不問	930～1,000
合同会社ハートフル	言語聴覚士	不問	1,100～1,500
	作業療法士	不問	1,100～1,500
	理学療法士	不問	1,100～1,500
	看護師	不問	1,300～1,800
湯快リゾート(株) 三好屋	キッチンスタッフ補助	不問	930～1,030
	レストランサービススタッフ	不問	930～1,030
	売店スタッフ	不問	930
	洗い場スタッフ	不問	930～980
	フロントスタッフ	不問	930～1,288
湧泉の宿ゆあむ	レストランスタッフ	不問	930～1,200
	調理補助	不問	1,200
(株)湯村温泉愛宕山観光	調理補助	不問	930～1,000
湯村温泉 ゆめ春来	ナイトスタッフ	不問	928

サンシーホール浜坂では、ハローワークから定期的に求人情報が届き、閲覧ができます。

▼開館時間 午前8時30分～午後8時(※土・日・祝日は休館)

▼問合せ サンシーホール浜坂 TEL 82-1735

新温泉町文化会館だより

—問合せ— 新温泉町文化会館 TEL 82-3328

『同和問題』をテーマに「第2回人権講座」を開催しました。



文化会館では、同和問題をはじめ、あらゆる差別や人権侵害をなくし、お互いの人権を大切にしようという目標を目指して、年5回の人権講座を実施しています。今年度第2回目の人権講座を7月27日(水)に開催しました。

DVD「近世身分制社会と被差別民～役目と生業～」を視聴

今回は『同和問題』をテーマにしたDVD「近世身分制社会と被差別民～役目と生業～」<部落史学習DVDシリーズ>を視聴し、人権啓発指導員の日浦智さんの講話で学習を深めました。

差別の連鎖を断ち切るには、差別が生まれた歴史的・社会的背景について正しく理解することが必要です。特に、部落差別についてはネットでの差別的な書き込みや土地調査など、いまだに問題は解消されておらず、むしろ複雑化しているといえます。

このDVDは、前近代(中世、近世)の「身分とは何か」及び「被差別民の役目と生業」についてわかりやすく説明しています。身分とは何か、身分はどのようにして生まれてきたのか、身分制度が生まれた理由とは何か。また、中世社会と近世社会の支配制度と身分制度の仕組み、中世の被差別民の生活様式、近世社会の武士身分、町人身分、百姓身分、被差別民のそれぞれに役割が存在していたことなどを学習します。

日浦智さん(人権啓発指導員)の講話

国語辞典によると「身分」とは「その人がその社会や団体の中で身を置く地位」とあり、「その地位の上下や序列を問題にする場合が多い」とある。現在も「身分」という言葉が残っているが「身分証明書」のように、所属を明らかにする意味でつかわれている場合があるが、そこには人間としての上下関係は存在しない。『中世の身分制度』には、「天皇・公家」「武家」「寺社」の3つの支配系列が存在していた。農民、漁民、山の民、職人などは「天皇・公家」の支配を受け、勸進聖や行者のように宗教にかかわる身分は「寺社」の支配を、被差別民は「天皇・公家」「寺社」「武家」の支配をそれぞれ受けていた。

当時の被差別民への差別は死牛馬の処理等による「けがれ観」(穢れているとの決めつけ)から生じた民衆による差別であった。

また、中世の身分制度は支配系列として存在していたが、身分的縛りは弱く、身分が流動的に変わる時代でもあった。

『近世の身分制度』は「身分の固定化」を図った。戦国時代から江戸時代にかけて、支配者が権力の維持安定のために部落を

利用したのである。

「武士」は「百姓(村に住んでいる人)」「町人(町に住んでいる人)」を支配し、「百姓」と「町人」の間には身分上の上下関係はなかった。「えた・非人」はそれらの「外」に位置付けられていたと考えられている。

さらに、各身分には決められた役割があった。「武士」は軍役、行政、司法を担い、町人は地子(小作料)と賦役を担い、百姓には年貢と賦役があった。

関東では「えた・非人」などの被差別民を統括する権利を長吏(えた)頭の弾左衛門に与えていた。弾左衛門は武士身分と同じように刀をさしており、浅草新町に1,000坪の屋敷を持ち、関東を中心に7,000軒を超える被差別民を管轄していたという。

「えた・非人」などの被差別民は、太鼓の張替えなどをする皮役、城などの掃除役、警刑吏役(警察の役目)、城内で死んだ動物などの処理などを担っていた。皮役の見返りに、死牛馬の皮を手に入れる権利を与えられ、この革をなめして皮革生産に携さわっていた。こうした権利を一般的に「旦那場」「草場」というが、そこには一定の縄張りがあり、近隣の農村で牛馬が死ぬとその処理権利ももっていた。

例えば、姫路藩の高木村は古くから「白なめし」という皮革が生産され、白なめし皮を加工して作られた姫革は名品として知られている。また、大阪の渡辺村は西日本の皮が集められてくる一大拠点であった。牛や馬の皮が舟で集められ、近世の末期には年間10万枚の皮が渡辺村で商いされた。渡辺村には皮革業者や皮革問屋がおおく存在し、太鼓屋も多くあった。

近世社会の履物の一つに雪駄がある。雪駄は、竹皮で編んだものの裏に牛革を張り付けて仕上げる。

鹿革のなめし皮は白革と呼ばれ、鎧などの一部に使われていた。

また、日本の医学の進歩には、被差別身分の人たちの腑分け(解剖学)の技術が深く係っていたといえる。杉田玄白等が、オランダ語の人体解剖書『ターレル・アナトミア』を翻訳して『解体新書』を作成した際に、実際の腑分けをしたのは、被差別身分「えた」の寅松の祖父であった。

このように、近世のかわた・長吏身分の人たちはその役目や生業を通して、社会の中で重要な役割を果たしてきたといえる。

その中で、幕府や藩は、たびたび身分統制を図り、かわた・長吏の人々に対して「えた」という差別的な呼称を付けた。岡山藩では、倭約令の中で、かわた村の者には渋染めか藍染以外の服を着るよう法律で規制したが、かわた村の人々の約千数百人が強訴に立ち上がりその規制を撤廃させた。しかし、その後、指導者のうち12人が投獄され6人は釈放されたが、残り6人は獄死した。この一揆は「渋染一揆」と呼ばれている。

今回の続きは、9月28日(水)の学習会で、近代日本社会と部落問題について学習します。

INFORMATION

わがまち “新温泉” くらしの情報

ご案内

子どもたちの 手づくり工夫作品展

町内小学生の夏休み手づくり工夫
作品を展示します。子どもたちの想
像力あふれるすばらしい作品がいっ
ぱいです。ぜひ、ご来場ください。

▼とき

9月9日(金)～19日(月・祝)

午前9時～午後7時

▼ところ

町民センター2階集會室

▼内容

手作り作品・遊具・民芸品・
研究作品

問合せ
温泉公民館
TEL 92-1870

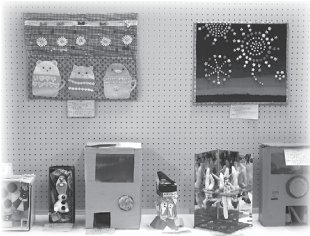

浜坂先人記念館以命亭

「新温泉町の文化財と まちづくり展」

～地域の文化財を育み、
活かして、未来へつなぐ～

現在、新温泉町の豊かな歴史・文
化・自然を観光やまちづくりに活か
しながら地域の文化財を維持・管理
し、次世代に引き継ぐための指針(道
しるべ)となる「新温泉町文化財保
存活用地域計画」の作成に向けて令
和3年度から取り組んでいます。
人口減少や少子高齢化する新温泉
町において、地域の文化財をどう次
世代に引き継ぐかを地域の皆さんと
考える機会として開催します。

▼とき

9月6日(火)～21日(水)
※19日(月・祝) 午後はワークショップ
開催のため、見学できません。

※毎週木曜日は休館日

▼内容 新温泉町の文化財を取り巻
く現状や文化財保存活用地域計画
を解説したパネルを展示。

麒麟獅子ワークショップ

▼とき

9月19日(月・祝)
午後1時30分～

▼内容

麒麟マリオネットの公演(鳥取・麒
麟でいっぱい)の会 代表 福本弘文氏
・ワークショップ「麒麟ペーパーク
ラフト(ズボボ)づくり」
▼定員 20名(事前予約が必要です)

▼参加料

500円

▼その他

小学生以下の参加につい
ては、保護者の同伴をお願いします。

「光の三原色、手作り イルミネーション展」

▼とき

9月25日(日)～10月10日(月・祝)

▼主催

ブンダバー wunderbar

▼後援

新温泉町教育委員会

▼内容

イルミネーションの手作り
作品を展示

(体験教室)

▼とき

9月24日(土)

午後6時～9時

▼問合せ(体験教室に関する事)
松岡千都
TEL 090-3688-4200

1ところ・申込み・問合せ

浜坂先人記念館・以命亭

TEL 82-4490

八田コミュニティセンター 「ハガキ絵 + 油絵コラボ展」

井上利夫さん(香美町村岡)のハ
ガキ絵と今井貴浩さん(豊岡市出石)
の油絵を展示する二人展を開催しま
す。

83歳の井上さんと34歳の今井さ
ん、年齢の違うお二人の共通点は「絵
を描くこと」です。描いた絵に言葉
を添えて送る井上さんの「ハガキ絵」
と、但馬の美しい自然を題材に描か
れた今井さんの「油絵」を展示しま
す。

また期間中には、ワークショップ
として「家で出来る燻製ソーセージ
づくり」を開催します。

▼とき

9月4日(日)～24日(土)

午前9時～午後4時30分
(最終日は午後4時まで)

※毎週月曜日は休館日

▼内容

「ハガキ絵」と「油絵」の展示会

▼入場料

無料

(ワークショップ)

▼とき 9月23日(金・祝)
午後1時30分〜

▼内容 出展者の井上さんが、自宅で手軽に出来る簡単燻製ソーセージの作り方をお教えします。

▼定員 10名(先着順)

▼参加費 500円(材料費として)

▼ところ・申込み・問合せ

八田コミュニティセンター
Tel 93-0888

クリーンパーク北但 イベント情報

秋の植物鑑察会

▼とき 10月2日(日)

午前の部 (受付:午前9時)
午後の部 (受付:午後1時)

▼講師 (株) プレック研究所

芝野 将年 氏

▼定員 各20名(先着順・高校生以上)

▼申込期間 9月13日(火)〜20日(火)

いも掘り、キノコ等収穫祭

▼とき 10月8日(土)

午前9時〜午後2時30分

▼講師(キノコ教室) 山崎 博巳 氏

▼定員 30名(先着順)

※小学生以下保護者同伴

▼申込期間 9月20日(火)〜27日(火)
その他

・イベント参加費は無料です。

・内容、持ち物等の詳細はクリーンパーク北但ホームページをご覧ください。

▼申込方法 「電子メール、ファックス、電話」いずれかの方法で、「氏名(ふりがな)・年齢、性別、住所、電話番号」をご連絡ください。

▼申込み・問合せ クリーンパーク北但(北但行政事務組合)

Tel (0796) 21-9110

FAX (0796) 21-9102

電子メール event@hokutan.jp

お知らせ

「就業構造基本調査」 の実施について

令和4年度の統計調査として、就業構造基本調査を実施します。本調査は、統計法に基づく重要な基幹統計であり、皆さんが普段仕事をされているかどうかや、就業に関する希望などについて調査し、全国および地域別の就業構造に関する基礎資料を得ることを目的としています。調査結果は、国の基本的な方針決定に活用されるほか、地方公共団体における雇用対策などに利用されます。

▼調査日 10月1日(土)

▼調査対象

規定により選ばれた調査地区の方

▼調査票の配布について 約1週間前から統計調査員が調査票を配布します。また、調査地区には事前

に役場から依頼文を送付します。統計調査へのご協力をよろしくお

願いたします。

▼問合せ 企画課 広報情報係

Tel 82-5624

「愛の献血」のお知らせ

献血は、輸血を必要とする人にとっては文字どおり『命のきずな』です。皆さんのご協力をお願いします。

▼とき 9月5日(月)

午前10時〜11時30分

午後0時30分〜3時30分

▼ところ

浜坂多目的集会施設

▼対象 18歳(男性は17歳)〜65歳の方(60歳以上で献血経験のある方は69歳まで)

※献血手帳をお持ちの方は持参してください。また、保険証や運転免許証など身分証明書を持参してください。

▼問合せ

健康福祉課 健康推進係

Tel 99-2940

講演会 『災害時に役立つ「やさしい日本語」～だれもが孤立しない町に～』

新温泉町には100人以上の外国人や外国につながる方々が暮らしています。こうした方々が災害時、コミュニケーションがうまく取れず災害弱者にならないために、伝わりやすい「やさしい日本語」を学んで備えましょう!

▼とき 9月12日(月) 午後2時30分〜4時30分

▼ところ 浜坂多目的集会施設 2階ホール

▼講師 京都工芸繊維大学 名誉教授 水野 義明 氏

▼参加費 無料 ※どなたでも参加できます。

▼主催 新温泉防災リーダーの会・新温泉町国際交流協会にほんご広場ハピタン

▼問合せ 新温泉防災リーダーの会 平澤剛太

Tel 090-3355-9696

I N F O R M A T I O N

子育てランド（9月）

	浜坂子育て支援センター Tel82-4152	温泉子育て支援センター Tel92-1095
利用時間	午前9時～11時30分、午後1時～3時	午前9時～11時30分、午後1時～3時
期 日	行事予定	行事予定
	午後	午後
1日(木)	わくわくひろば	なかよしひろば
2日(金)	わくわくひろば	大きくなったかな?
5日(月)	わくわくひろば	なかよしひろば
6日(火)	0歳児ひろば	なかよしひろば
7日(水)	わくわくひろば	なかよしひろば
8日(木)	1歳児ひろば	なかよしひろば
9日(金)	わくわくひろば	なかよしひろば
12日(月)	食育講座(要予約)	なかよしひろば
13日(火)	わくわくひろば	休
14日(水)	2,3歳児ひろば	お話の会「紙ふうせん」(11時～)
15日(木)	わくわくひろば	なかよしひろば
16日(金)	わくわくひろば	なかよしひろば
20日(火)	わくわくひろば	なかよしひろば
21日(水)	わくわくひろば	なかよしひろば
22日(木)	わくわくひろば	なかよしひろば
26日(月)	わくわくひろば	なかよしひろば
27日(火)	わくわくひろば	なかよしひろば
28日(水)	7,8,9月生まれお誕生会	お話の会「紙ふうせん」(11時～)
29日(木)	わくわくひろば	なかよしひろば
30日(金)	運動会(要予約)	休

※浜坂子育て支援センターの「わくわくひろば」は未登録の方や妊婦の方にもご利用いただけます。

※登録は随時受け付けています。

※都合により日程を変更することがあります。



まちの子育てひろば（9月）

ひろば名	期日	場所	内容	申込期限	申込先
諸寄まちの子育てひろば	5日(月) 午前10時～	明星認定こども園	いっぱい遊びましょう	申込不要	明星認定こども園 Tel 82-4831
大庭まちの子育てひろば	15日(木) 午前10時～	大庭認定こども園	ペタペタスタンプ遊び	12日(月)	大庭認定こども園 Tel 82-1239
いちごくらぶ	17日(土) 午前10時～	浜坂東小学校校体育館2階 ミーティングルーム	親子食育教室	14日(水)	いちごくらぶ Tel 080-8525-5093
紙ふうせん	14日・28日(水) 午前11時～	温泉子育て支援センター	絵本の読み聞かせ	申込不要	新温泉町社協地域福祉課 Tel 92-1866

夢ホールを使ってイベントを企画・運営してみませんか！？ ＜夢ホール利用支援事業のご案内＞

夢ホールを身近な施設として有意義に利用していただくために、無料でお貸しする「夢ホール利用支援事業」を実施します。自分たちが企画したコンサートや演劇、舞踊など舞台芸術の発表の場として「夢ホール」をご利用ください。

◆支援内容

イベントは、リハーサル及び準備、片付けを含めたの2日間を1事業とし、夢ホール使用料を無料とします。ただし、使用料以外の経費（出演料、広報活動費、オペレート費等）は主催者の負担となります。

◆対象者

・個人：20歳以上の町内在住・在勤の方



・団体：20歳以上の町内在住・在勤の方を中心に組織された団体

◆対象事業

舞台芸術を企画、運営し、広く町民に舞台芸術鑑賞の機会を提供することができる事業とします。複数の個人、団体による共同開催も対象となります。

※年度における企画イベントの支援の上限は3事業までです。新規の団体（個人）を最優先し、その上で重複する際は抽選とします。

◆事業の承認について

事業の内容や開催時期等について、町条例や実施要項等により審査を行い支援事業として承認します。

◆申込み・問合せ

温泉公民館 Tel 92-1870

芸術文化観光専門職大学（RIC）連携事業 「夢ホール ステージオペレーター養成講座」

夢ホールのイベント・舞台芸術を支えるスタッフを養成する「ステージオペレーター養成講座」の受講生を募集します。「芸術文化専門職大学」と連携し、舞台技術だけではなくイベント制作も受講できる充実した内容です。興味のある方はぜひご参加ください。

◆とき・講座内容（予定）

・第1回	9月11日（日）	開講式とワークショップ
・第2回	10月9日（土）	制作・舞台人材育成講習
・第3回	10月16日（日）	舞台（美術）講習
・第4回	10月29日（土）	音響・照明講習
・第5回	11月5日（土）	検定会にて実践

※時間はいずれも午前9時～午後5時です。

◆ところ 夢ホール

◆対象 高校生以上

◆申込期限 9月9日（金）正午

◆申込み・問合せ

温泉公民館

Tel 92-1870



新温泉町 ハローベビー & パパママ ふれあいサロン

子育て世代包括支援センターの設置に伴い、妊婦さんや赤ちゃん・ご家族が気軽に集えるサロンを定期的に開催します（2か月に1回）。ぜひ、ご参加ください。

▼とき 9月8日（木） 午前10時～11時30分

▼ところ 保健福祉センターすこやか～に ※授乳室があります。

▼対象

◇まもなく赤ちゃんを迎えるママ・パパ（妊娠週数は問いません）

◇産後のママ・パパ、1歳未満の赤ちゃん

▼持ち物 母子手帳、ハンドタオル、バスタオル（1歳未満の赤ちゃんがいる方のみ）、飲み物
※妊婦さんでリピーターの方は最初にお配りした冊子をご持参ください。

▼内容

午前10時 受付

午前10時10分 各コーナーで活動

妊婦さん⇒赤ちゃんのお世話の練習（抱っこ、オムツ交換、沐浴など）、妊婦体験など
赤ちゃん⇒身体計測、おもちゃで自由遊び

午前10時30分 『ベビーマッサージ』（講師：ベビーマッサージ教室Rire 代表 川瀬麻依子氏）
プレママ・プレパパ&産後ママ・パパ、赤ちゃん交流会♪

午前11時30分 希望者には個別相談（要予約）

- ・助産師によるおっぱいマッサージ
- ・栄養士による栄養相談
- ・保健師による発達相談など

※何度でも参加していただけます。

※おひとりの参加もご家族連れの参加もお待ちしています。

※必ず予約をしてください。

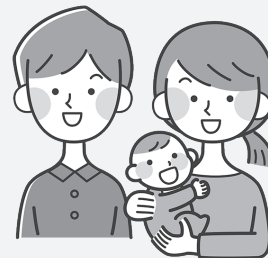

—申込み・問合せ— 健康福祉課 健康推進係（すこやか～に内） TEL 99-2940

公立浜坂病院からのお知らせ

9月耳鼻咽喉科担当医表

公立浜坂病院 TEL 82-1611

月 日	医師名	専門分野	午後の休診
8月30日(火)～9月2日(金)	伏見 勝哉	鼻	—
9月6日(火)～9月7日(水)	篠田 裕一郎	腫瘍	—
9月8日(木)～9月9日(金)	奥中 美恵子	小児耳鼻科	—
9月13日(火)～9月14日(水)	赤澤 和之	めまい	—
9月15日(木)～9月16日(金)	宇和 伸浩	腫瘍	—
9月20日(火)～9月22日(木)	美内 慎也	耳	—
9月27日(火)～9月30日(金)	寺田 友紀	腫瘍	—



◆兵庫医科大学耳鼻咽喉科の先生方です。変更がある場合はご了承ください。

芸術文化観光専門職大学主催 市民公開講座 リカレント教育「但馬ストーク・アカデミー」

リカレント教育（学び直し）の機会として、ビジネスに役に立つ10の講座を各3回コースで開催します。経営に役立たせるため、自己研鑽のためなど、どなたでもぜひご応募ください。

▼とき（日付はすべて9月）

講座名	1回目	2回目	3回目
経営管理と組織	13日（火）午前10時～	15日（木）午前10時～	16日（金）午前10時～
経営戦略	13日（火）午後2時～	15日（木）午後2時～	16日（金）午後2時～
財務管理とビジネス会計	13日（火）午後4時～	15日（木）午後4時～	16日（金）午後4時～
製品開発と生産管理	15日（木）午後4時～	16日（金）午前10時～	20日（火）午前10時～
人的資源管理	20日（火）午前10時～	22日（木）午前10時～	27日（火）午前10時～
IT・DX	20日（火）午後2時～	22日（木）午後2時～	27日（火）午後2時～
職場で活かせるコミュニケーション能力	20日（火）午後4時～	22日（木）午後4時～	27日（火）午後4時～
ビジネスプラン作成	27日（火）午後2時～	28日（水）午後2時～	29日（木）午後2時～
マーケティング	28日（水）午前10時～	29日（木）午前10時～	30日（金）午前10時～
資金調達のいろは	28日（水）午後4時～	29日（木）午後4時～	30日（金）午後4時～

※時間はいずれも90分間

▼ところ 芸術文化観光専門職大学（豊岡市山王町7-52）

▼料金 3,000円 / 3回

▼詳細・申込方法 大学ホームページをご参照ください。（QRコードから）→

▼申込期限 9月5日（月）

▼問合せ 芸術文化観光専門職大学 エクステンションセンター TEL (0796) - 34-8275



糖尿病予防教室（だ糖教室）開催のお知らせ

新温泉町では住民の健康寿命の延伸を目指し、健診の受診率が上がるよう取り組んでいます。さらに糖尿病の重症化予防も重要であり、糖尿病予防の教室として今年度も「だ糖教室」を開催します。

◆内容 『楽しみながら』を忘れず、糖尿病についての知識や調理実習、歩くことでの生活習慣予防を習慣化するため、講師の指導のもと、普段の生活に取り入れられる糖尿病教室になっています。

糖尿病講座、栄養講座、調理実習、ノルディックウォーキング等を予定しています。

◆とき（予定） 9月下旬～11月頃

◆申込み・問合せ

健康福祉課 健康推進係 TEL 99-2940

昨年度の内容と参加者の感想

<内容> 栄養講座、調理実習、ノルディックウォーキング等

<参加者の感想>

- ・村の中の移動は歩くようにしている。
- ・歩くことが楽しかった。
- ・教室で覚えた料理を作った。

◆糖尿病がもたらす合併症

脳血管障



冠動脈疾患

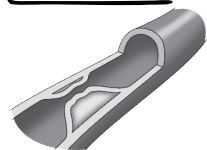

歯周病

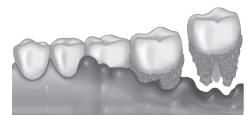

糖尿病性神経障害



糖尿病性網膜症



糖尿病性腎症

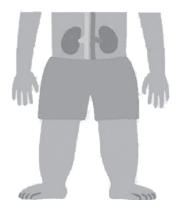

9月20日～26日は 動物愛護週間

犬等のしつけ、動物の飼い方、 地域相談等したい方

兵庫県動物愛護センター但馬支所へお電話ください。

TEL (079) 666-8071

平日午前8時45分～午後5時45分

放浪している猫に、無責任に エサを与えることはやめましょう

猫にかわいい、かわいそうだからとエサを与えてしまうと、住みつき、道路交通に支障が生じたり、その後のふん尿被害、ノミの発生など、周囲の生活環境が悪化しご近所トラブルに繋がる事例が発生しています。

【猫の出産】

1回の出産：4～8頭

1年の出産回数：2～4回

1年間：20頭以上殖えることが可能。

周囲に迷惑をかけず、適正な管理をお願いします。

猫は、おうちで飼いましょう

屋内でくつろぐ場所やトイレを用意し、病気予防や避妊・去勢手術等を行い、適正に管理しましょう。

猫が入ってこないようにするには

日頃から、納屋や出入りしやすい場所は塞いでおきましょう。いては困る場所に産んだ場合は、「周辺に芳香剤や食用酢等のニオイを発するものを散布する」「水を撒いておく」等を行い、他所へ連れていくよう仕向けましょう。地域において適正な管理をお願いします。

日ごろから災害の発生・飼い主の 入院等、不測の事態に備えましょう。

首輪、犬の鑑札と狂犬病予防注射票、

ペット用品の備蓄、

しつけと健康管理、

預け先の確保、等



※迷子になった時は、警察署か動物愛護センターへお電話ください。

※家族の一員であるペットの災害対策や同行避難について、家族の話合いをしておきましょう。

応援します！地域活動
資源ごみ集団回収
はじめてみませんか

ごみの減量及び資源の有効利用を図るため、区及び各種団体等が行う資源ごみ集団回収運動に対し、奨励金を交付しています。

新規で「計画検討している」「興味があり計画したい」「地域で興味がある」等ありましたら、はじめてみませんか。

▼登録団体 23団体(7月31日現在)

▼実施回数 17回

▼対象登録団体 区・町内会、婦人会、子ども会、PTA、老人会、

青年会、学校等

▼奨励金額 3.5円/kg

▼回収の種類

◇紙類(新聞・雑誌・ダンボール・牛乳パック)

◇布類

◇金属類(バッテリー等)

▼実施の流れ 計画↓登録申請↓

告知↓回収業者連絡↓実施↓

交付申請↓交付

▼問合せ

町民安全課 生活環境係

TEL 82-5621

テーマ

猫と楽しく暮らそう！

とき: 令和4年9月25日(日) 10:30~15:30

ところ: 兵庫県動物愛護センター但馬支所(養父市堀畑587)

はさ **ミャー** じフォレストパークスタンプラリー



~公園内のチェックポイントにある
施設と猫に関するクイズを解いて
かわいい景品をゲットしよう!!~

10:30~15:00 小雨決行

小学生対象
小さなお子さんは
親子で参加してね



ふれあい



~猫・うさぎとふれあってみよう!~

10:30~11:30

14:00~15:00



どなたでも
参加していただけます。

クラフトにチャレンジ

~切って貼ってラミネートして、自分の
オリジナルの猫の顔をつくろう!~

10:30~15:00



初めて猫を飼う方へのセミナー

~猫も人も幸せに暮らせるために猫のことを知っておこう!~

とき: 令和4年9月25日(日) 13~14時

ところ: 兵庫県動物愛護センター但馬支所 多目的ホール

申込受付期間: 令和4年8月29日(月)~9月16日(金)

※定員(20名)になりましたら締め切らせていただきます。

申込方法: 電話(079-666-8071) 平日9時~17時

または右のQRコードからも申し込いただけます。



要予約



楽しいイベントが盛りだくさん!! みんな来てね!!

問 兵庫県動物愛護センター但馬支所(養父市堀畑587)

☎ 079(666)8071 F 079(666)8072

INFORMATION

9月24日～30日は結核予防週間です！

豊岡健康福祉事務所（保健所）管内では毎年10人前後の新しい結核患者が発生しています。令和3年は7人の結核患者が発生しており、そのうち6人が80歳以上の高齢者でした。

高齢者は結核が蔓延していた若い頃に感染し、加齢や病気により体の抵抗力が弱ったときに発病すると言われています。

また、咳や痰など典型的な結核の症状が現れず、発見が遅れ重症化することがあります。咳や痰、微熱、寝汗の他に元気がない、食欲がなく体重減少等の症状が続くようなら早めに受診することが大切です。

症状がなくても、1年に1回はかかりつけの医療機関または町の健診などで胸部X線検査を受けることが早期発見、早期治療のポイントです。

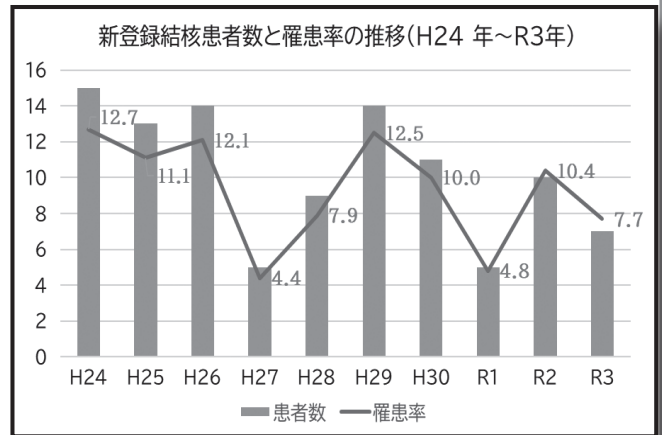

◆問合せ 豊岡健康福祉事務所 健康管理課 TEL (0796) 26-3660

一年に一度は胸部レントゲン検査を！！

新温泉町でも高齢者の方の結核の発症がみられています。高齢化に伴う免疫力の低下から増加傾向にあり、検診で早期発見されると治療も短期間になり、集団感染を予防することができます。5、6月に胸部検診を受けることができなかった人、まだ受けていない人は、大切なご自身の体を守るため、ご家族のためにも、一年に一度は胸部レントゲン検査を受けましょう。

【胸部検診について】

- 9月15日に今年最後の町ぐるみ健診と同時に実施します。
- ・午前（受付：午前8時～10時）浜坂体育センター
- ・午後（受付：午後1時～2時30分）すこやか～に

◆問合せ 健康福祉課 健康推進係 TEL 99-2940

結核は、過去の病気
ではありません！



「スポーツクラブ21ひょうご」
全県連絡協議会女性委員会
スマイル♪
ノルディック・ウォーク

募集

- ▼とき 10月15日（土）
午前10時～正午
（午前9時30分受付開始）
- ▼ところ
アップかなべ中央ゲレンデ前
（豊岡市日高町栗栖野59-78）
- ▼講師 橋本和加子氏（JNWLノルディック・ウォーク公認指導員）
- ▼参加資格 但馬在住の女性
- ▼定員 50名
- ▼参加料 無料
- ▼申込期限 9月22日（木）必着
- ▼持ち物
・運動のできる服装、運動靴
・飲み物、雨具、ノルディックポール
※ノルディックポールはレンタルできます。（受付で200円お支払ください）
- ▼申込み・問合せ
「スポーツクラブ21」新温泉町連絡協議会事務局（生涯教育課内）
TEL 82-5629

第9回新温泉町 ソフトバレーボール大会

▼とき 9月25日(日)

午前8時30分～

▼ところ 浜坂体育センター体育館

▼参加資格 町内に在住・在勤の方

▼部門 一般の部・一般女子の部・ふれあいの部(小学生と大人)

▼チーム編成 部門別の基準を満たした8名以内。他チームとの二重登録は不可。

▼参加料 1チーム 10000円

(傷害保険料を含む)

▼申込期限 9月16日(金)

▼申込み・問合せ

新温泉町スポーツ協会事務局

Tel 82-1616

新温泉町三原野公害監視委員会 公募委員の募集について

ゴルフ場開発行為等に伴う公害を未然に防止し、生活環境を守るための公害監視組織として新温泉町三原野公害監視委員会を設置しています。この委員会では、ゴルフ場で使用される農薬の使用計画等についての審査や水質検査を実施しておりますが、委員の任期が9月30日をもって満了となります。つきましては、「新温泉町三原野公害監視委員会」の設置に関する要

綱」第4条第2項第1号に基づく委員を町民より公募します。

▼募集人員 1名

▼応募資格 町内に住所を有し、公害農薬等に関し公正な識見を有する者

で、次のいずれかの資格を有する者

・毒物及び劇物取締法第8条に定める

農業用品毒物劇物取扱者の資格

・兵庫県が認定している農業管理

指導士の資格

※現に農薬等の販売の業を営む者及びその従業員を除く

▼任期 令和4年10月1日から2年間

▼謝金 規定により報償費と交通費をお支払します。

▼応募期間

8月26日(金)～9月9日(金)

▼応募方法 温泉総合支所地域振興課に本人が直接申し出てください。

▼選考結果 9月中旬に文書で通知します。

▼応募先・問合せ

地域振興課 住民係

Tel 92-1131

上山高原ふるさと館

シワガラの滝トレッキング

小又川渓谷の「シワガラの滝」と「茂平谷滝」などを自然観察する滝巡りです。シワガラの滝は全国でも

めずらしい洞窟の中にある滝で、小さな滝ですが、美しく迫力があります。道が険しく危険箇所も多いため、上級者コースとなっています。

▼とき 9月22日(木)

午前9時～午後3時

▼参加料 大人20000円

▼定員 30名(先着順)

▼申込期限 9月15日(木)



霧ヶ滝トレッキング

兵庫県の名勝に指定。落差約65m。県内数少ない秘境の渓谷、イワナの里を求めて霧ヶ滝溪谷トレッキングにご参加ください。

▼とき 9月29日(木)

午前9時～午後3時

▼参加料 大人15000円

▼定員 30名(先着順)

▼申込期限 9月22日(木)



― 集合場所・申込み・問合せ ―
上山高原ふるさと館
Tel 99-4600

※要予約、持ち物など詳細はお問い合わせください。

試験

海上保安大学校学生 採用試験

▼対象

令和4年4月1日において高等学校または中等教育学校を卒業した日の翌日から起算して2年を経過していない者及び令和5年3月までに高等学校などを卒業する見込みの者

▼受付期間

8月25日(木)～9月5日(月)

▼一次試験日

10月29日(土)、10月30日(日)

▼問合せ

第八管区海上保安本部総務部人事課

Tel (0773) 76-4100

香住海上保安署

Tel (0796) 36-4999



9月の各種相談

	日	時間	場所	問合せ
行政相談	7日(水)	午前9時～11時30分	町民センター	総務課 総務係 TEL 82-3111
	21日(水)		サンシーホール浜坂	
人権相談	7日(水)	午前9時～11時30分	文化会館	総務課 総務係 TEL 82-3111
			町民センター	
身障相談	15日(木)	午後1時30分～3時30分	浜坂保健福祉センター (社協浜坂支部)	健康福祉課 福祉係 TEL 82-5620
生活困窮相談	6日(火)	午前10時～正午	保健福祉センターすこやか～に	自立相談支援センターひょうご TEL 070-6548-8884
		午後1時～3時	サンシーホール浜坂	
	20日(火)	午前10時～正午	サンシーホール浜坂	
		午後1時～3時	保健福祉センターすこやか～に	
就労相談	1日(木)	午後1時～5時	サンシーホール浜坂	若者サポートステーション豊岡 TEL (0796)34-6333
起業相談	8日(木) 22日(木)	午前9時～11時30分	サンシーホール浜坂	サンシーホール浜坂 TEL 82-1735
法律相談	3日(土)	午後1時～4時	浜坂多目的集会施設	兵庫県司法書士会但馬支部 TEL (0796)23-7817 ※相談会受付専用(平日のみ)
		司法書士による無料法律相談 ※予約制(相談日の2日前の午後5時までに予約)		
土地家屋相談	17日(土)	午後1時30分～4時	豊岡市民プラザ	兵庫県土地家屋調査士会但馬支部 TEL (0796)23-3860
		土地家屋調査士による無料相談 ※予約制(相談日前日の午後5時までに予約)		

※相談場所が2会場あるものは、都合のよい会場(相談日)を利用ください。

9月の行事予定

日	時間	行事名	会場	担当課
1日(木)	午前9時30分～	宇都野学園定期講座	浜坂多目的集会施設	生涯教育課
4日(日)	午前10時～	ローストビーフ作り体験	県立但馬牧場公園	牧場公園課
8日(木)	午後7時～	第3回人権セミナー	浜坂多目的集会施設	生涯教育課
10日(土)	午前9時～	浜坂中学校運動会	浜坂中学校	こども教育課
11日(日)	午前9時～	夢が丘中学校運動会	夢が丘中学校	こども教育課
	午前10時30分～	但馬ビーフの焼肉試食会	県立但馬牧場公園	牧場公園課
	午後1時～	鼻輪投げ	県立但馬牧場公園	牧場公園課
15日(木)	午前9時～	久谷ざんざか踊り	八幡神社境内(久谷)	生涯教育課
17日(土)	午前9時～	温泉・照来・浜坂(東・西・北)小学校運動会	各小学校	こども教育課
	午前11時～	但馬牛映画観賞会(～18日)	県立但馬牧場公園	牧場公園課
	午後1時～	但馬牛クイズ大会(～18日)	県立但馬牧場公園	牧場公園課
18日(日)	午前9時～	浜坂南小学校運動会	浜坂南小学校	こども教育課
21日(水)	午前9時30分～	とちのみ学園定期講座	夢ホール	生涯教育課
22日(木)	午前9時～	シワガラの滝トレッキング	小又川溪谷	商工観光課
25日(日)	午前8時30分～	町ソフトバレーボール大会	浜坂体育センター体育館	生涯教育課
	午前10時～	但馬“牛まつり”	県立但馬牧場公園	商工観光課
28日(水)	午後7時～	第4回人権講座	文化会館	生涯教育課
29日(木)	午前9時～	霧ヶ滝トレッキング	霧ヶ滝溪谷	商工観光課

まちのうごき

7月1日～7月31日届出分 (敬称略)
 (届出の際に申し出のあった方のみ掲載しています)

うぶごえ

住 所	氏 名	保護者	出生日

ご冥福をお祈りします

住 所	氏 名	年 齢	死亡日

ご結婚おめでとう

住 所	夫婦の氏名	届出日

●まちのうごき● 8月1日現在

	推計人口	住民基本台帳人口	前月比増減
総人口 (人)	12,760	13,470	(-30)
男 (人)	6,069	6,449	(-7)
女 (人)	6,691	7,021	(-23)
世帯数 (世帯)	4,882	5,590	(-14)

▼推計人口

直近の国勢調査の人口を基礎に、住民基本台帳の移動数を加減し、町内に居住していると推計される人口

▼住民基本台帳人口

住民基本台帳に届出により記録されている町民の数

町県民税 (普通徴収) 第2期 納期限8月31日 (水)

本年度より、各町税ともに納付書の発送は第1期に一括して各期別分も同封しております。(国保のみ第2期)

紛失された方は、再発行致しますので、お手数ですが税務課までご連絡願います。

—問合せ— 税務課 TEL 82-3113

◆各町税の納期限

	4月	5月	6月	7月	8月	9月	10月	11月	12月	1月	2月	3月
個人町県民税 (普通徴収)			1期		2期		3期			4期		
固定資産税	1期			2期					3期		4期	
軽自動車税		全期										
国民健康保険税		1期		2期		3期		4期		5期		6期

すけっち
しんおんせん
～まちの話題～

砂浜で熱戦！ ビーチバレー

8月7日、浜坂県民サンビーチで「び〜ちふえすた 2022」が開催されました。

ビーチバレーボール大会では、2つの部門を設け、合わせて68チーム約400人が参加。特別ゲストの青山繁さん（元バレー日本代表）、牛尾正和さん（元バレー日本代表）佐野優子さん（元バレー日本代表、ロンドン五輪銅メダリスト）、福澤達哉さん（元バレー日本代表）、松村南さん（元ビーチバレープレイヤー）らも加わり、猛暑に負けない熱戦を繰り広げました。



企業版ふるさと納税



企業版ふるさと納税（地方創生応援税制）を活用した「まちが見守る若者の未来」事業に対する寄附を吾妻商事有限会社（本社：鳥取県岩美町）からいただき、7月29日に代表取締役の山本明英氏に感謝状の贈呈を行いました。吾妻商事有限会社は、一般土木工事、解体工事、廃棄物処理業、林業等を行う会社です。山本氏は「少しでも町を元気づけながら、人口減少のスピードが緩められる事業に使っていただきたい。」などと話されました。

シトラスリボン運動



7月30日、ナカケー白川店前で浜坂中学校体育委員会の生徒が中心となって、新型コロナウイルス感染症への差別や偏見のない社会を目指す「シトラスリボン運動」を行いました。青（海と空）、緑（山と松）、赤（麒麟獅子）で表現した3つの輪（地域と家庭と職場・学校）をつなげている様子を表したシトラスリボンを配布しました。



岸田川灯籠流し



8月15日、清富の岸田川河口付近で盆恒例行事の「岸田川灯籠流し」が行われました。

先祖供養と平和や地域の安寧を願おうと平成13年から実施され、地元の有志たちが運営を続けてきました。しかし、メンバーの高齢化と、台風・新型コロナウイルス感染症による延期・中止により事業の継続が困難な状況となり、20回目を迎える今回が最後の開催となりました。

白馬歩道橋の上では、多くの方が、それぞれの思いを乗せた灯籠を見送りました。

丹土はねそ踊



←はねそ踊を披露する中学生たち

8月14日、丹土公会堂前で「丹土はねそ踊」の発表会が行われました。丹土地域に伝承された「はねそ踊」は、戦国時代に田舎の豪氏が我が家・我が身を護るため家の子郎党に剣術を教え、その後、桃山時代に歌舞伎の曲が流行した折りに、その音曲を剣術に取り入れ、盆季節に祖先の霊に感謝し、その心を慰めたのが始まりとされています。

発表会では、小学生、中学生、丹土はねそ踊保存会の3部門が行われ、小学生の部で踊りを披露した照来小学校6年の中井清良^{きよら}さんは、「練習と違って、人がいっぱいいて緊張したが、昨年よりも上手にできた」と話しました。

汽車に乗って出かけてみよう

7月30日(土)、8月7日(日)、20日(土)の3日間、町民の皆さんに鉄道を身近に感じてもらうことを目的に、豊岡(城崎温泉)駅または鳥取駅までの片道分の乗車券を配布する『鉄道往復利用支援事業』を実施しました。家族連れや中高生の友だちグループなど、様々な方にご利用いただき、鉄道ノベルティや駅での簡単な手続きが好評でした。

さらに多くの方に鉄道を気軽に利用していただきたく、第2弾として9月に追加で実施します。家族でのお出かけや友だち同士でのお出かけに、ぜひご利用ください。 ◆問合せ 企画課 企画政策係 TEL82-5624



第2弾実施決定

9月23日(金・祝)、24日(土)

引き続き、利用者全員に鉄道ノベルティグッズをプレゼントします。

詳しくは、町ホームページをご確認ください。➔





おぜき はるみ
尾関 栄海 隊員
温泉振興（店舗運営）担当

地域おこし協力隊の挑戦

令和3年4月1日に温泉振興（店舗運営）担当の地域おこし協力隊として着任した尾関隊員。これまで『Cafe 98°C』の料理長として、商品開発に積極的に取り組み、一番人気の「但馬牛のハンバーグ」や月替わりのランチメニューなど様々な商品を生み出してきました。

また、カフェで使用する食材の一つでも多く町内のものにしたと考え、生産者の皆さんに話を伺うなど町内の食材について勉強し、自ら野菜作りも始めました。

さらに、ワーケーションで新温泉町に来られた方の支援を行うなど、活動の幅を広げています。



＜プロフィール＞

愛知県春日井市出身の23歳。前職は調理師で、過去に様々なお店で働き、腕を磨いてきました。

調理以外にも、簿記の資格を持ち、カフェの店舗運営にもその能力が活かされています。

今年の4月には、一般社団法人98degreesの代表に就任し、『Cafe 98°C』をさらに町民に愛されるお店にしたいと思い、カフェを中心とした新たな取組に挑戦しています。

地域おこし協力隊の任期満了後に「町内に飲食店を開業したい」という目標に向かって今後も精力的に活動していく予定です。



Cafe98°C

尾関隊員の新たな挑戦の一部を紹介します。

●『Cafe98°C』に町民割を導入

町民の方に気軽にお越しいただくために、町民限定でカフェの全メニュー（コワーキングスペースの利用も含む）を2割引にしました。

●照来の野菜を『Cafe98°C』で販売

照来地域で採れた新鮮な野菜を店内で販売しています。

●地域課題を解消するプロジェクト「100DIVE」に参加

奥八田地域の資源を活用した新たなビジネスを立ち上げるプロジェクト「100DIVE」に参加し、地域課題の解消を目指す。

コーヒー1杯からでも
気軽にお越しください



【新温泉町ホームページ】



【Facebook】



【Instagram】



【Youtube】



【今月の野草】メヒシバ



編集・発行／新温泉町役場
（企画課）
ホームページ
電子メール

〒669-6792 兵庫県美方郡新温泉町浜坂2673-1
Tel (0796)82-3111(代) Fax (0796)82-3054
<https://www.town.shinonsen.hyogo.jp>
info@town.shinonsen.lg.jp

「広報しんおんせん」は、資源保護のため古紙100%の再生紙を使用し、環境に優しいソイ（大豆油）インキで印刷しています。

