



しんおんせん



2月3日、県立但馬牧場公園で「第18回雪像コンテスト」が開催され、地元や遠くは姫路市などから13組64名が参加し、2時間の制限時間で動物などの雪像づくりを楽しみました。

会場には、園内に降り積もった雪による1.5m四方の雪の塊が用意されており、参加者はスコップや移植ごてなどで削ったり、雪を積み上げたりして形を整えて作品を仕上げました。この日は天気がよく、気温も比較的高かったこともあり、途中で雪像が崩れて修復に追われるグループもありました。地元から参加した男性は「ざらめ雪で崩れやすかったが思ったより上手にできた」と満足そうに話していました。

3月号の主な内容

- 浜坂学校給食センター 太陽光パネル設置 … 2ページ
- 役場の組織・機構の一部が変更になります … 3ページ
- みんなで考えようゴミのこと … 6ページ
- すけっちしんおんせん … 20ページ
- 暮らしの情報 … 22ページ

3

新温泉町広報
-平成25年3月号-

vol. 90

浜坂学校給食センターに

太陽光パネル(発電設備)を設置

再生可能エネルギーの活用により、災害に強い自立した町づくりと、地球温暖化防止など環境に優しい町づくり・環境改善の意識醸成を育むことを目的に進めていた、「浜坂学校給食センター太陽光発電設備設置工事」が2月27日に完成し、発電を開始しました。

太陽を生かす取組

本町では平成24年3月に策定した「新温泉町エコ・コンパクトタウン構想」に基づき、再生可能エネルギーを活用した地域の活性化と環境に優しいまちづくりを進めています。エネルギー資源の1つである太陽を生かす取組として、昨年5月には「住宅用太陽光発電システム設置補助」の受付を開始し、23件の補助を行っています。このたび、この構想に基づく町有施設への太陽光発電設備の導入第1号として、浜坂学校給食センターの屋根に太陽光パネル66枚(最大出力15kW)を設置しました。発電された電力は浜坂中学校と同センターの電力に供給されています。休日等、施設の電力使用



がないときは、蓄電池(20kWh)に蓄電されます。蓄電を超える余剰電力は関西電力に売電され、経費の節減を図ることができます。

環境学習への取組

生徒が環境について考え、日ごろから省エネルギーへ関心を持つことができるよう、発電データの計測装置と発電量やCO2削減効果など様々なデータがリアルタイムで表示できる液晶モニタを同センターのランチルームに設置しました。

今後は、これらの機材を活用して、環境学習の取組を進めていきます。

防災拠点施設として

蓄電池に蓄積された電力は、停電や災害などの際に、非常用電力

として活用します。

避難者の支援拠点、防災指令の二次的拠点施設とするため、ランチルームの一部電源、炊き出し用調理器の最低限の稼働電力として同センターの電源を確保し、防災拠点としての機能保全を図ります。(非常用電源としてこれらの機器等をフル稼働した場合、約2時間30分の電気を賄うことができます。)

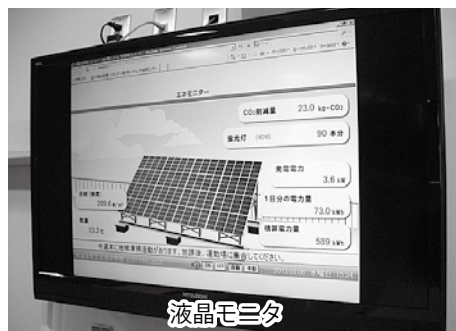

▼問合せ 学校教育課
Tel 82-5627

町政のうごきから



平成25年4月1日から

役場の組織・機構の一部が変更になります

町では、「第2次新温泉町行財政改革大綱」に基づき、限られた財源と人材をより効率的に活用して住民ニーズに応えるとともに、質の高い行政サービスを提供するため、組織・機構の一部を次のとおり見直し、4月1日から、新たな体制で業務を行うことにしています。

業務の担当窓口や課・係等の名称が変更になり、しばらくの間は、皆さまにご不便をおかけすることもあるかと思いますが、ご理解とご協力をお願いします。 ◆問合せ 総務課 財政係 Tel 82-3111

◆変更点① 「課・室・係の名称」を変更します

3月31日までの名称	変更の内容	4月1日からの名称
企画課 (ケーブルテレビ事業室)	室の名称変更 ⇒	温泉総合支所 地域振興課 (振興係・住民係・ケーブルテレビ係)
町民課 (戸籍住民係・環境防災係)	係の名称変更 ⇒	町民課 (戸籍年金係・環境防災係)
健康課 (健康推進係・福祉医療係・国保年金係)	課・係の再編と 名称変更 ⇒	健康福祉課 (健康推進係・国保医療係・福祉係・ 介護保険係)
福祉課 (福祉係・介護保険係・子ども未来係)		
学校教育課 (教育総務係・学校教育係)	課・係の名称変更 ⇒	子ども教育課 (教育総務係・子ども育成係)
社会教育課 (社会教育係・スポーツ推進係)	課の名称変更 ⇒	生涯教育課 (社会教育係・スポーツ推進係)

※下線部分が、変更となる箇所です。

◆変更点② 「業務の担当窓口」を変更します

業務の内容	3月31日までの担当窓口	4月1日からの担当窓口
人権啓発業務	総務課 人権推進室 (文化会館 Tel 82-3328)	生涯教育課 人権推進室 (文化会館 Tel*変更なし)
ケーブルテレビ業務	企画課 ケーブルテレビ事業室 (町民センター Tel 99-2080)	温泉総合支所 地域振興課 ケーブルテレビ係 (町民センター Tel*変更なし)
国民健康保険業務	健康課 国保年金係 (役場本庁1階 Tel 82-5622)	健康福祉課 国保医療係 (役場本庁1階 Tel 82-5620)
年金業務		町民課 戸籍年金係 (役場本庁1階 Tel 82-5621)
児童手当等業務	福祉課 子ども未来係 (役場本庁1階 Tel 82-5620)	健康福祉課 福祉係 (役場本庁1階 Tel 82-5620)
保育所業務 子育て支援業務		子ども教育課 子ども育成係 (役場本庁2階 Tel 82-5627)

※温泉総合支所における上記業務の担当窓口は、変更ありません。

町政のうごきから

第18回「前田純孝賞」学生短歌コンクール

入賞作品決定

次代を担う若者に、郷土の生んだ歌人、前田純孝を広く知っていただき、短歌に関心を持つてもらおうと、「前田純孝賞」学生短歌コンクールを開催しています。

18回目の今回は、全国各地から4,648首(中高校生の部4,021首、大学生の部627首)の応募がありました。前田純孝とゆかりのある佐佐木幸綱先生(「心の花」主宰・編集長)が最終選考を行い、入賞作品84点が決定しました。

入賞作品のうち、前田純孝賞と町内入賞作品を紹介します。(敬称略)

◆前田純孝賞

考える事を壊して君想う俺の頭にゴジラが住んだ

兵庫県立神崎高等学校 海金寛喜

(選評) 自分で自分の思考回路がコントロールできなくなった、そんな恋する若者の心情を、率直に、ユーモラスにうたって楽しい作に仕上げた。めめそしな明るい現代の相聞歌。

一面に咲けば心も軽くなるコスモスの花の風はやさしい

長崎県立諫早農業高等学校 丸田亜衣菜

(選評) 人間と植物の心の交流をうたった一首。コスモスもヒトも同じように、その時、其処に吹いた風を「やさしい」と感じたのだ。植物の心を理解する感覚のすばらしさ。

様々な鍋を囲んだ方言も聞き納めなり故郷(くに)へ帰るとき

滋賀医科大学 犬飼公一

(選評) 卒業して実家のある故郷で就職するのだからか。何年かの大学生活、楽しかった学友との「さあいを感慨をもってふり返る。「鍋を囲んだ方言」が気を許した仲間を表現して、的確。

◆準前田純孝賞

髪切ってドアを開けたら揺れる髪深呼吸して一歩踏み出す

浜坂高等学校 七理ゆうか

◆新温泉町長賞

湯けむりが雲のように立ちこめる冬を迎えた湯村温泉

浜坂高等学校 坂本 光



前田純孝(翠溪)
(1880~1911)

前田純孝は諸寄生生まれ。東京高等師範学校時代、機関誌「明星」に作品を発表し、与謝野鉄幹や晶子らと共に活動。生涯二千首にも及ぶ短歌を遺し、「東の啄木、西の翠溪」と並び称されている。詩や童謡の作詞、作曲なども手がけた。

前田純孝賞入賞作品展

▼とき
3月9日(土)~4月17日(水)
午前9時~午後5時
※毎週木曜日休館
▼ところ
浜坂先人記念館「以命亭」
▼内容
入賞作品を本人の手で表現したものを展示します。毛筆あり、パソコンあり、思い思いの作品をご覧ください。

◆新温泉町教育長賞

小手面胴体育館中響いてる真っ赤な声が勝ちをもたらす

浜坂中学校 山本菜三

一球で試合が決まる怖さ知るこの失敗を夏へつなげる

夢が丘中学校 杉山駿一

◆佳作

後輩を応援するのは辛いけどチームのために声はり上げる

夢が丘中学校 朝野恵輔

風邪を引き父に電話で伝えると何か食うかと父の優しさ

浜坂高等学校 山岸葉月

ふと見ると突然目が合う3秒間なんだかほっぺが熱くなる

浜坂高等学校 川越奈央子

いままでの自分の記録こえたくてふるえたからだ最後の試合

浜坂高等学校 谷口詠美

部屋の中増えてく短大案内悩む自分時間だけが減り続けてる

浜坂高等学校 岩垣ゆう子

◆学校賞

浜坂高等学校

※全入賞作品は町ホームページでご覧いただけます。http://www.town.shinonsen.hyogo.jp/

町政のうごきから

ここら豊かな人づくり 身近なところで人権学習会を

人権文化の息づくまちをめざして

21世紀は人権の世紀といわれています。本町では、お互いの人権が尊重され誇りが持てるまちの実現に向け、人権啓発推進条例を制定し、人権啓発方針に沿って、あらゆる人権課題の解消に向けた人権教育と啓発活動を推進し、思いやりの心を持った地域社会づくりに取り組んでいます。

皆さんの身近な地域、団体、職場等で、ぜひ人権学習の機会を設けていただきますようお願いいたします。

※各種ビデオの上映、講師・助言者の派遣、ビデオの貸出等（無料）
お気軽にご相談ください。▼問合せ 文化会館 TEL 82-3328

人権学習に参加したことのない人が5割以上

下の表は、平成21年1月に実施した「新温泉町民の人権に関する意識調査」の回答結果です。

人権学習会・研修会・講座等の参加状況に関する質問について、「参加したことがない」と回答した人は、男性が52・8%、女性が52・5%、全体で52・4%となっており、5割以上の人が一度も参加したことがないと回答しています。

若い世代ほど参加したことがない傾向に

また、若い年代になるほど参加率が低く、「参加したことがない」の回答が一番多かった年代は20代で、82・8%となっています。続いて30代が64・2%、40代が51・4%となっています。

学習により人権感覚を

人間は一度学んだことでも忘れてしまいがちです。地域や職場、みんなで人権について考え、改めて自分自身を点検してみる機会が

新温泉町民の人権に関するアンケート結果から（平成21年1月実施）

問) あなたは、近年同和問題をはじめとする人権についての学習会、研修会、講座等に参加されたことがありますか。1つに○印をつけてください。
(回収人数 693 人=男 308 人、女 385 人)

項目	合計 (%)	男性 (%)	女性 (%)
(1) よく参加している	3.6	4.6	2.9
(2) できるだけ参加している	12.0	13.1	10.7
(3) 時々参加している	29.0	28.2	29.6
(4) 参加したことがない	52.4	52.8	52.5
無回答	3.0	1.3	4.3

必要です。身近な生活の場において学習会に参加することは、みんなが住みやすいまちづくりへの第一歩です。ぜひ、人権学習に参加して、思いやりの心を持った人権感覚を身につけ、「人権文化の息づくまち」の実現をめざしましょう。

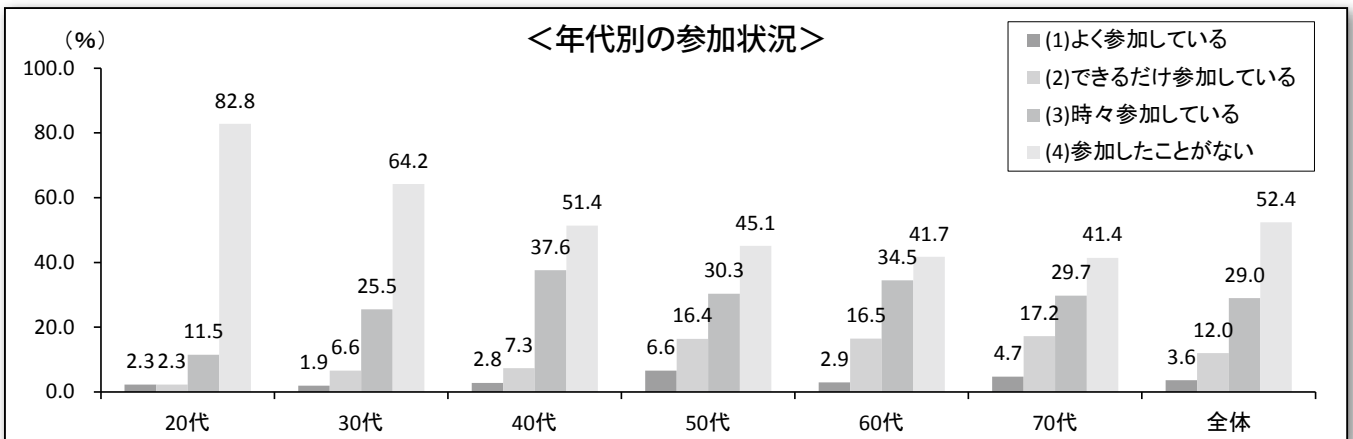

住みよい生活環境をめざして No.6

みんなで考えようゴミのこと

平成24年10月1日から、本町のごみの分別区分が13分別から15分別に変わりました。この間の住民の皆さんの熱心な取組によって、分別の促進によるごみの減量化が図られています。今回は分別区分が変更された10月以降のごみの実績についてお知らせします。

ごみ量の推移 >>> 10月以降大きく減少しています！

	平成23年度(t)			平成24年度(t)			比較	
	計画収集	一般持込	合計	計画収集	一般持込	合計	量(t)	割合(%)
4月～9月	1,927.26	834.96	2,762.22	1,949.96	794.47	2,744.43	△ 17.79	99.4%
10月～1月	1,259.83	482.84	1,742.67	1,202.06	448.61	1,650.67	△ 92.00	94.7%
合計	3,187.09	1,317.80	4,504.89	3,152.02	1,243.08	4,395.10	△ 109.79	97.6%

本年度1月末現在のごみの総量は、平成23年度の同期と比較すると、△109.79 t、割合で97.6%と減少しています。その中で、特に分別区分の変更となった10月以降に大きく減少しています。

プラ製容器包装の推移 >>> 分別が進んでいます！

	計画収集(t)	一般持込(t)	合計(t)
10月	2.42	0.00	2.42
11月	5.36	0.00	5.36
12月	6.00	0.04	6.04
1月	7.44	0.04	7.48
合計	21.22	0.08	21.30

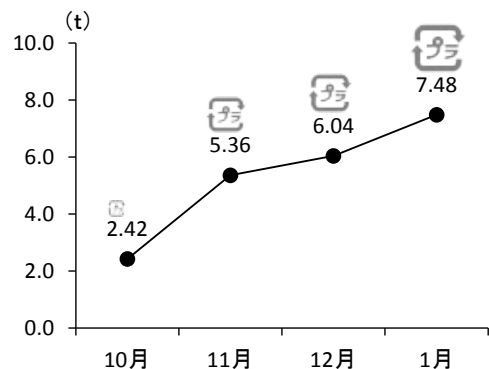

10月から開始したプラスチック製容器包装（プラ製容器包装）の1月末時点での状況は増加傾向にあり、分別が定着してきています。

燃えるごみ量の推移 >>> 燃えるごみは更に減少しています！

	平成23年度(t)			平成24年度(t)			比較	
	計画収集	一般持込	合計	計画収集	一般持込	合計	量(t)	割合(%)
4月～9月	1,680.16	748.16	2,428.32	1,699.92	696.62	2,396.54	△ 31.78	98.7%
10月～1月	1,124.92	440.68	1,565.60	1,046.36	404.10	1,450.46	△ 115.14	92.6%
合計	2,805.08	1,188.84	3,993.92	2,746.28	1,100.72	3,847.00	△ 146.92	96.3%

本年度1月末現在の燃えるごみの量は、平成23年度の同期と比較すると、△146.92 t、割合で96.3%と減少しています。その中で、近年増加傾向にあった一般持込みが△88.12 t、割合で92.6%と減少しています。

町政のうごきから



ビデオテープ（プラ製容器以外のプラスチック）が混入している例

収集されたプラ製容器包装は、新たなプラスチック製品製造のための原料にリサイクルすることとされていますが、このためには、プラ製容器包装に混入する不適物（洗っていないものや、プラ製容器包装以外のプラスチック類）を取り除く必要があります。現在、本町にはこれらを取り除く施設がないため、分別収集したプラ製容



リサイクルされた固形化燃料（RPF）

器包装は処理業者に委託し、固形化燃料にリサイクルしています。近い将来、本町もプラ製容器の処理施設を整備し、プラスチック製品の原料にする環境を整えることとしています。民の皆さんのプラ製容器包装の分別の徹底が必要不可欠です。

プラ製容器包装の一層の分別をお願いします



燃えるごみについては、プラ製容器包装の分別により3か月で21・30t/年の減量化につながっています。重量換算では燃えるごみの0・5%と小さいものですが、容積では大きな割合を占めており、各家庭から排出される燃える

ごみが少なくなったというご意見をたくさん頂いています。また、分別区分の変更によって、住民・事業者の皆さんのごみに対する取組の意識がさらに高まり、ごみの減量化推進の契機になったと考えられます。

みなさんのごみに対する意識が高まっています

町では次の取組を進めます

住民・事業者の皆さんのご協力のもと、ごみの減量化・資源化に向けて次のとおり取り組みます。

- ①各地区のごみ当番と連携し、一般家庭の分別を更に進めるとともに、ごみ辞典を改定し、分別の徹底を図ります。
- ②新温泉町クリーンセンター等へ直接持ち込む一般持込みごみについて、搬入物の調査を定期的に行い分別を徹底するとともに、処理困難物の持込みをくい止めるようにします。

▼問合せ 町民課 環境防災係 Tel 82・5621

「PM2.5（ピーエム2.5）」について

- 「PM2.5」とは？ 最近、よく耳にする「PM2.5」とは、大気中に漂う粒径2.5 μ m（マイクロメートル。1 μ m=0.001mm）以下の小さな粒子のことで、従来からの環境基準である粒径10 μ m以下の浮遊粒子状物質（SPM）よりも小さな粒子です（髪の毛の太さの1/30～1/40、スギ花粉の1/12～1/13程度で非常に細かな粒子です）。
- 暫定指針 PM2.5は粒径が非常に小さいことから、肺の奥深くまで入りやすく人体への影響が懸念されています。環境省の専門家会合は、濃度が環境基準値の1日平均1 m^3 あたり35 μ g（マイクログラム）の2倍の70 μ gを超えると予測される日は、外出や屋内の換気を控えるよう呼び掛ける暫定指針をまとめました。
この状況を踏まえ、本町では情報収集を行うとともに、状況に変化があった場合、住民の皆さんに情報をお伝えすることとしています。
- 観測点は？ 但馬地方の「PM2.5」の濃度が測定できる観測点は、豊岡市1箇所、このデータは、町ホームページまたは環境省大気汚染物質広域監視システム「そらまめ君」のホームページ（<http://soramame.taiki.go.jp/>）で閲覧できます。

—問合せ— 町民課 環境防災係 Tel 82-5621

町婚活プロジェクトエクト連絡協議会が 検討報告書を提出

本町が抱える少子化・人口減少といった課題の要因の一つとされる晩婚化・未婚化の進行を防ぐため、今後における婚活事業の在り方を検討してきた「新温泉町婚活プロジェクト連絡協議会」（中村正直会長・委員8名）が、2月28日、検討報告書を岡本町長に提出しました。

同委員会は昨年1月26日に設置され3回の会議を行い、町の現状や婚活イベントの実施結果などを分析して検討を重ねてきました。

報告書には、町が取り組むべき具体的な事業として、近隣市町など連携した「出会い交流事業」、各種産業団体と協力してお見合い事業を開催する「縁結び事業」などの具体案が示されています。また、結婚相談所の復活や、町内の産業団体が行う出会いの場事業への支援についても提言がなされています。

報告書を受け取った岡本町長は「内部で検討し、提言のあった組織的な取組や広域的な連携を進めていきたい」と述べました。



岡本町長に報告書を提出する中村正直会長（中央）と西垣洋子副会長（右）

▼問合せ 企画課 企画政策係
TEL 82-5624

津波警報が変わりました

●問合せ 神戸海洋気象台 業務課
TEL (078) 222-8907

気象庁が発表する津波警報や津波情報の内容が、3月7日から変わりました

津波警報・注意報

津波による災害の発生が予想される場合には、地震発生後、約3分で大津波警報、津波警報または津波注意報を発表します。その後、「予想される津波の高さ」、津波の到着予想時刻」等の情報を発表します。

●マグニチュード8を超える

巨大地震の場合

最初の警報では予想される津波の高さを「巨大」、「高い」という言葉で発表し、非常事態であることを伝ええます。「巨大」という言葉を見たりに聞いたりしたら、東日本大震災クラスの津波が来ると思っ、ただちに高い場所に避難しましょう！

●正確な地震の規模がわかった場合
予想される津波の高さを「5段階」で発表します。

津波観測に関する情報

津波警報の発表後、沖合や沿岸の観測点で観測した津波の高さや到達時刻を発表します。

警報が発表されている時には、観測された津波の高さを見て、これが最大だと誤解しないように、津波の高さを数値で表さずに「観測中」と発表する場合があります。

津波警報・注意報の分類と、とるべき行動

	予想される津波の高さ		とるべき行動
	数値での発表 (発表基準)	巨大地震の 場合の表現	
大津波警報	10 m超 (10 m<高さ)	巨大	沿岸部や川沿いにいる人は、ただちに高台や避難ビルなど安全な場所へ避難してください。津波は繰り返し襲ってくるので、津波警報が解除されるまで安全な場所から離れないでください。
	10 m (5 m<高さ≤ 10 m)		
	5 m (3 m<高さ≤ 5 m)		
津波警報	3 m (1 m<高さ≤ 3 m)	高い	ここなら安心と思わず、より高い場所を目指して避難しましょう！
津波注意報	1 m (0.2 m≤高さ≤ 1 m)	(表記しない)	海の中にいる人は、ただちに海から上がって、海岸から離れてください。津波注意報が解除されるまで海に入ったり海岸に近づいたりしないでください。

健康づくりや介護予防を学ぶ

介護予防サポーター養成講座を開講

2月28日、町民センターで「平成24年度介護予防サポーター養成講座」を開講しました。高齢になっても、体も心も元気に住み慣れた地域で暮らすことができるよう、介護予防の方法を学ぶもので、30代から80代までの30名が受講しました。

4回シリーズの初回のこの日は、県立但馬長寿の郷から理学療法士の小森昌彦さんを講師にお招きし、介護予防の基礎知識や日常生活で気をつけなければならないことなどを学びました。

▼問合せ 地域包括支援センター TEL 82-5623

小森さんはまず、死亡と要介護の原因をそれぞれ説明し、元気で長生きをするには、がんや心臓病、脳血管疾患などを予防する「生活習慣病の予防」だけでなく、高齢による衰弱、関節疾患、転倒・骨折といった要介護の原因となるものを予防する「介護予防」に取り組まなければならないと説明。

また、これまで介護予防が進まなかった要因として、病気への予防と異なり、誰もが「高齢だから仕方がない」と言って、予防に取り組んでこなかったことを挙げていました。

そして、今後、取り組むべき分野として、次の5点について説明されました。

①認知症とうつ病対策 バランスのとれた食事や外出をして楽しい話をし、体も少し動かす。調理など頭を使う作業が脳に良い影響を与える。

②口腔機能低下予防 口の清潔を保つ。おろそかにすると歯周病菌が肺などの内臓に影響を与える。



県立但馬長寿の郷の理学療法士 小森昌彦さん

③栄養改善 年を重ねると栄養の吸収率が低くなる。筋肉をつくるタンパク質を摂取する必要があります(赤身の肉など)。

④運動器の機能向上 毎日、体を少しずつ動かし、しっかりとした足腰をつくる。

⑤閉じこもり予防 本人の問題ではなく、周りにどれだけその人を気遣ってくれる人がいるかで決まる。地域の問題でもあり、お互いに声をかけ合うことが必要。

さらに小森さんは、元気なときから何か1つでも始めると、5年後、10年後には確実に予防効果が現れていると、介護予防に早くから取り組む必要性を呼び掛けていました。

契約請負状況 (250万円以上)

工事・事業名	場所	規模	契約額(円)	工期	業者名
共同汚水処理施設配管工事	浜坂	送水管・脱臭ダクト・用水管配管工事 1式	4,830,000	平成25年1月21日～平成25年3月25日	株本建設工業(株)
浜坂上水道送配水管布設替工事	二日市	配水管φ200～φ300 延長154m	13,167,000	平成25年1月22日～平成25年3月25日	株本建設工業(株)
中央簡易水道事業 花口浄水場凝集沈殿装置及び急速ろ過器設置工事	岸田	縦型凝集沈殿装置 1基、急速ろ過器 1基、電気・計装設備工事 1式他	119,175,000	平成25年1月22日～平成25年3月29日	神鋼環境メンテナンス(株)
三谷排水路改良工事	三谷	土工 1式、排水路工 延長433m、仮設工 1式	13,650,000	平成25年1月28日～平成25年3月28日	山陰道路(株)
辺地12号線舗装新設工事	辺地	土工 1式、アスファルト舗装工 面積1,207㎡	5,754,000	平成25年1月29日～平成25年3月28日	水田建設(株)
町道高見線消雪施設修繕工事	浜坂	さく井工 1基 深さ33m、土工 1式	3,528,000	平成25年2月2日～平成25年3月25日	北但設備(有)

(平成25年1月16日～平成25年2月15日契約分)

兵庫県「受動喫煙の防止等に関する条例」

平成25年4月1日から施行

兵庫県は、たばこの煙が人の健康に悪影響を及ぼすことから、受動喫煙（他人のたばこの煙を吸わされること）を防止し、県民の皆さんの健康で快適な生活の維持を図ることを目的として平成24年3月に制定した「受動喫煙の防止等に関する条例」を、本年4月1日に施行します。

この条例には、不特定または多数の人が出入りすることのできる空間（公共的空間）を有するすべての施設において、受動喫煙を防止するためのルールが定められています。罰則規定は平成25年10月1日から適用されます。＜経過措置：下の表「条例の規制内容」の④⑤⑥の施設は、平成26年4月1日からの適用となります。（罰則規定は平成26年10月1日から適用）＞

受動喫煙の危険性

たばこの煙には、ニコチンなど、多くの有害物質が含まれていますが、喫煙者がフィルターを通して直接吸い込む「主流煙」よりも、火のついた部分から立ちのぼる「副流煙」の方が、有害物質の含まれる量ははるかに多いため、周囲の人の健康にまで悪影響を及ぼします。

- おとな 肺がん、心疾患など
- 子ども 肺機能の低下や中耳炎、乳幼児突然死症候群など
- 妊産婦 低出生体重など



条例の規制内容

対 象 施 設		規制内容と対応方法
①	幼稚園、小・中学校、高校、保育所 等	敷地内・建物内すべて禁煙
②	病院・診療所、官公庁の庁舎 等	建物内の禁煙
③	大学、専修学校、薬局	建物内の公共的空間の禁煙 (当分の間、既存の喫煙室は使用可。※新設不可)
④	劇場、映画館、演芸場 等	建物内の公共的空間の禁煙 (当分の間、区域分煙可、時間分煙可)
⑤	フロントロビーが100㎡以下の宿泊施設 客席面積が100㎡以下の飲食店 客席面積が100㎡以下の理容所・美容所	建物内の公共的空間の禁煙 (当分の間、区域分煙可、時間分煙可、 喫煙可能表示による喫煙可)
⑥	フロントロビーが100㎡超の宿泊施設 客席面積が100㎡超の飲食店 客席面積が100㎡超の理容所・美容所 公共交通機関、社会福祉施設、物品販売業店舗、 金融機関、その他各種サービス業施設	建物内の公共的空間の禁煙 (当分の間、区域分煙可)

* 建物内の公共的空間：従業員の方など、特定の人しか出入りしない事務室や、特定の人が貸し切って利用する会議室・宴会場・個室などは、規制対象外(①・②の施設は除く。)

* 区域分煙：公共的空間(禁煙区域)を、床面から天井まで達する壁・間仕切り・壁等により喫煙区域とに分けること。

* 時間分煙：営業時間の3分の2を限度とし、公共的空間(禁煙区域)を喫煙区域にすること。ただし、表の④及び⑤だけがとれる対応

— 問合せ — 豊岡健康福祉事務所 企画課 TEL (0796) 23-1001

* 詳細は県ホームページをご覧ください。 http://web.pref.hyogo.lg.jp/kf17/judoukitsuen_jourei.html



夢但馬 2014 ロゴマーク

公民協働による地域創生のプロジェクト

出会い・感動 夢但馬2014

地域活動を支援しています

平成6年度に開催された「但馬・理想の都の祭典」から、平成26年度で20年目の節目の年を迎えます。

この間、但馬の人口は21万人から18万人まで減少し、少子高齢化や地域経済の収縮など、さまざまな課題に直面しています。こうした但馬が抱える様々な課題の解決に向けた取組を通して、確かな未来づくりに向けた契機とするため開催するのが「出会い・感動」夢但馬2014（略称：夢但馬2014）です。

開催年度は平成26年度で、24年度、25年度は夢但馬2014の機運を高めたり、情報の発信や、プロフェッショナルな事業をキックオフ事業として位置づけて展開しています。

夢但馬2014とは

公民協働型・コーディネート型の事業展開を進めるため、夢但馬2014推進協議会に参画する各種団体が地域活動の支援にかかる補助制度を創設しています。

〈例〉平成24年度には 但馬地域ビジョンのシンボルプロジェクトである「但馬夢シナリオ」の実現

～出会い・感動～夢但馬2014 事業概要

- 事業期間 平成26年4月1日
～平成27年3月31日
- 事業エリア 但馬全域
- テーマ はばたく但馬 確かな未来へ
- 基本理念
 - ① 「あしたのふるさと但馬」の再共有
 - ② 但馬の可能性を支える「但馬力」の発揮
 - ③ 確かな未来へつながる但馬の創生
- 基本戦略
 - ① 誰もが参加できる「交流拡大戦略」
 - ② 但馬を売り込む「情報発信戦略」
 - ③ 但馬地域の可能性を探る「地域創生戦略」
- 事業構成

但馬の課題解決や新たな夢の実現を目指すさまざまな事業主体による個別事業群とそれらの事業群の連携、一体化を受け持つ統括事業群で構成しています。

に向けた活動を支援するため、助成金額上限100万円の「但馬地域づくり活動応援事業」がありました。その他にも、地域活動を応援する制度があります。

新規及び継続事業については、所管する部署からそれぞれ平成25年4月以降にあらためてお知らせします。

▼問合せ 商工観光課商工振興係
Tel 82-5625

ジオパーク館

歓迎横断幕を新調

1月31日、山陰海岸ジオパーク館の壁面に掲げられていた歓迎横断幕を新調しました。英語を併記し、国内外からの多くの来町者の皆さんを歓迎しています。

デザインは山陰海岸の海のブルーを基調に、3つのジオパークロゴ（山陰海岸、日本、世界）を配置。また、世界ジオパークネットワーク加盟により新しく決まった英語表記で山陰海岸ジオパークを表現しました。



▼問合せ

山陰海岸ジオパーク館
Tel 82-5222

新温泉町産の牛肉はやっぱり美味しい 県枝肉共励会で「湯村温泉但馬ビーフ」が健闘

2月8日、加古川市で開かれた「兵庫県地域ブランド牛枝肉共励会」において、本町のブランド牛肉である「湯村温泉但馬ビーフ」が団体の部で準優勝、飯野の中井勝さんの出品牛が個人の部で総合2位に入賞と好成績を収めました。

今回で4回目となるこの共励会は、「神戸ビーフ・但馬牛のふるさと」と呼ばれる兵庫県内の地域ブランド牛（8銘柄）から厳選された但馬牛50頭が出品され、枝肉の肉質や重量などで順位を競う共励会で、毎年この時期に開催されています。

団体の部では、「湯村温泉但馬ビーフ」が1位と僅か1ポイント差での準優勝と健闘しました。また、本町から出品した5頭全てが、

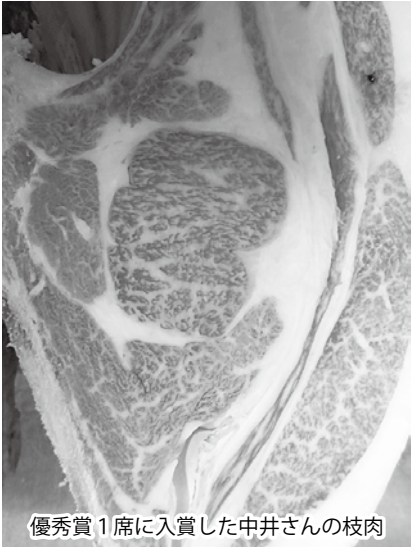

優秀賞1席に入賞した中井さんの枝肉

神戸ビーフに認定されるというすばらしい結果でした。

個人の部では、中井勝さんの出品牛が総合2位にあたる優秀賞1席に入賞と好成績を収めました。この入賞牛は、中井さんの牛舎で産まれ育ち肥育された純新温泉町産の但馬牛でした。

審査後に行われた枝肉のせりでは、次々と活気にあふれる取引が繰り広げられる中、本町内から参加した2つの店舗が「湯村温泉但馬ビーフ」を落札し、地元消費にも貢献していました。

湯村温泉但馬ビーフ流通振興協議会の中井勝会長は「これからも良質の但馬牛をどんどん生産していくので、地産地消への行政の更なるバックアップをお願いしたい」と話していました。

プルタブ約236万個を収集 温泉小が車いす2台を町社協に寄贈

温泉小学校の児童会がプルタブの収集活動で購入した車いす2台を、2月20日、新温泉町社会福祉協議会に寄贈しました。

同校は、13年前から福祉教育の一環として児童会が中心となりプルタブの収集と車いすの寄贈を続けています。校区はもちろん、神戸や東京方面からプルタブが寄せられたほか、昨年7月には薬師湯へ回収箱の設置を依頼し、今年は昨年を上回る約590kg（個数に換算して約236万個）のプルタブを集めました。



この日、同校体育館で行われた「車いすを贈る会」は、6年生の児童（42名）が学校生活最後の行事を自分たちの手で作りあげようと企画。先生と全校生が見守る中、会の進行や車いすの贈呈、各学年代表への感謝状贈呈を行いました。また、5年生以下の児童に小さなプルタブが大きな力になることを説明し、これからも伝統を受け継いで車いすを贈り続けてほしいと語りかけていました。

寄贈を受けた町社協副会長の倉内晋さんは「町内の施設で利用させていただき、とても役に立っている。ボランティアは少しずつ長く続けるのがコツ。これからも町の皆さんのために続けていただきたい」と感謝の言葉を述べました。贈る会を終えて児童会長の本多孝太さんは、「重さを量るのが大変だったが、目標にしていた車いす2台を贈ることができて嬉しい」と笑顔で話していました。

魅力あふれる兵庫の特産品「五つ星ひょうご」に町内から2品が選定されました 「郷土料理じゃぶ」「浜大根おろしドレッシング」

兵庫県と兵庫県物産協会は、新たな特産品ブランド「五つ星ひょうご」として県内各地域の産品 56 品（食品 46 品・非食品 10 品）を認定しました。

五つ星ひょうごとは、新たな特産品振興事業で、ひょうご五国（摂津・播磨・但馬・丹波・淡路）の豊かな自然や歴史・文化を生かした産物を全国に発信するものです。

本町では、すずしろグループの「郷土料理じゃぶ」（真空包装）と浜坂ハマダイコン生産組合の「浜大根おろしドレッシング」がブランド認定を受けました。今後は統一ブランドとして、内覧会やカタログを通しての県内外へのPR、流通事業者への販売促進が行われます。



◆問合せ

商工観光課 商工振興係 TEL 82-5625

※商品については各団体にお問い合わせください。

「まちづくり アイデア はがき」

■町への提案を書いてください。

★ 平成24年度「五つ星ひょうご」選定商品 ★

郷土料理じゃぶ



◆商品紹介

町内外の各種イベントで販売をしてきました。お持ち帰りやお土産品として購入を希望する人や新温泉町に行けば食べられるかと尋ねる人が増えてきました。

この期待に応えたいとレトルト商品を考案。冷蔵庫で保存した物を熱湯に3分間つけると食べられます。

湯村温泉の荒湯の「湯がきの文化」を利用し、じゃぶんとつけてあたたかい郷土料理を召し上がっていたたく商品の販売も出来ます。

◆問合せ

すずしろグループ
代表 邑橋裕恵さん
TEL93-0460

浜大根おろしドレッシング



◆商品紹介

浜坂海岸に咲き誇る白紫のハマダイコンの花は自生大根として昔から無病息災を願う七草粥の「すずしろ」で、大根の原種です。

生で食べると辛味大根より辛く、辛味から旨味に大変身させることに着目して「ドレッシング」にしました。

この商品はサラダ、鍋ものなどの多くの味を引き立たせ、さらに美味しくします。「浜辺のドレッシング」として海のロマンを味に加えました。

◆問合せ

浜坂ハマダイコン生産組合
組合長 下田繁治さん
TEL 82-1214

広報紙に掲載する場合は、氏名を載せてよい・とく名を希望
(どちらかを○で囲ってください)

「まちづくりアイデアはがき」

皆とまの声にお答えします

住民の参画と協働によるまちづくりを実践するため、皆さまからまちづくりに対するアイデアを募集しています。1名の方からアイデアをいただいたので紹介します。

天候の悪い休日に子どもが遊べる屋内施設の整備を

3歳になる子どもを育てている。土日や祝日の天気が悪い日に、子供を遊ばせられる屋内施設を整備してほしい。

特に、冬期や梅雨の時期など外で遊びにくいときに、友達と遊べる屋内施設があれば連れて行き、一緒に遊ばせることができるのだが。
(40代 男性)

町内には、乳幼児が安心して遊ぶことのできる施設として、「浜坂子育て支援センター」と「ゆめっこランド子育て支援部」を設置しています。両センターでは、子ども同士の遊びや保護者同士の交流、親子遊びといった様々な子育て支援活動を行っており、多くの方に利用していただいています。土・日曜日及び祝日は休館に



浜坂子育て支援センター

しています。また、親子が気軽に集うことができる「まちの子育てひろば」を町内の認定こども園や各種のグループが随時開設しており、保護者同士の情報交換や仲間づくりによる子育て支援活動を行っています。

この、まちの子育てひろばの一つ「特別養護老人ホームはまさか

郵便はがき

6 6 9 - 6 7 9 0

料金受取人払郵便

豊岡支店承認
1392

有効期間
平成26年3月10日まで
(切手を貼らずに
出して下さい)

新温泉町浜坂 2673-1

新温泉町役場企画課

「まちづくりアイデア はがき」係行



■住所 新温泉町		電話 -	
■氏名(ふりがな)	年齢	歳	
	性別	男・女	

※個人情報、「まちづくりアイデアはがき」の目的以外には使用しません。

※住所、氏名等の記載のないはがきへの回答はできませんのでご了承ください。

の里」は、同施設のご好意により、子育て中の親子を対象に、1階のロビーを休日を含めて毎日、午前10時から午後4時まで開放していただいています。

▼特別養護老人ホームはまさかの里

新温泉町戸田175-1
TEL 82-5533

現在、休日に利用いただける屋内施設は同施設のみですが、今後、子育て中の保護者のニーズを調査し、子育て支援センターなどのあり方を検討していきたいと考えています。

なお、毎月第4木曜日発行の広

報紙に「子育てランド」と「まちの子育てひろば」の行事予定を掲載していますので、子育て支援活動の詳細は広報紙をご覧ください。(福祉課長 西垣日出樹)

※いただいたアイデアは奇数月にその回答とあわせて本誌で紹介いたします。掲載は一人につき年2回まで(内容によっては個別にお答えする場合があります)。3回目以降は個別にお答えします。ご提案いただいた文章は、編集の都合で一部修正することがありますので、あらかじめご了承ください。

野草散歩 (27)



アズマイチゲ
(キンポウゲ科)

数年前のことです。道端に雪が残るころでした。奥八田地区の県道を車で走っていた時、雪解け水が音高く流れる谷川に差しかかりました。川の水は暖かいのでしょうか、そこには小さな春の草たちが萌黄色の葉を展開させています。

車をとめて谷浴いを歩いて進むと、小さな白い花が点々と咲いているのに気づきました。高さはわずか15cmほど、茎頂に一つだけ花をつけています。花の直径は3cmで長被針形の白い花弁が10枚くらい、花芯を囲んでいます。花の下かしんの3葉は3枚に分れ、先は浅く3裂しています。帰宅して図鑑を広げて見ると、アズマイチゲ(東一華)とわかりました。また、花弁かきんと思っていたのは、萼かきんだということもわかりました。

一度、見たいと思っていた花なので、しばらくは出逢った嬉しさの余韻に包まれ、幸福感に浸りました。でも、それ以来、花の時期にそこを訪れることができないままです。

早春に咲いて、急いで地に潜り、夏も秋も冬もひっそりと地下で眠り続けるアズマイチゲ。この春の目覚めはいつごろでしょう。

文・写真 中澤 博子さん

国民年金からのお知らせ

後納制度(国民年金保険料の納付可能延長)

についてお知らせします

平成24年10月1日から3年間に限り、後納制度が利用できます

国民年金制度は、20歳から60歳に到達するまでの間に国民年金保険料を納めていただくことで満額の老齢基礎年金を受給することができます。

これまでは、国民年金保険料を

納め忘れたまま2年を超えると保険料を納めることができませんでしたが、昨年10月から3年間に限り、過去10年以内の納め忘れた保険料を納めることができる、後納制度が始まっています。

これまでに受給資格期間を満たさなかった方が、過去10年以内の保険料を納めていただくことで、

将来の年金額を増やしたり、年金の受給権につなげることができるようになります。

ただし、既に老齢基礎年金の受給権をお持ちの方は納めることができません。

※詳しくは国民年金保険料専用ダイヤルまたはお近くの年金事務所へお問い合わせください。

国民年金保険料専用ダイヤル

Tel (0570) 011-050

▼受付時間

■月曜日

午前8時30分～午後7時

■火～金曜日

午前8時30分～午後5時15分

■第2土曜日

午前9時30分～午後4時

※祝日、12月29日～1月3日はご利用いただけません。

▼問合せ

■日本年金機構 豊岡年金事務所

Tel (0796) 22-0945

■役場健康課 国保年金係

Tel 82-5622



「3月のおすすめの本」

ご案内



人生の目的は『心が楽になること』
高田明和 著／新講社
誰でも何かしらの「悩み」や「苦しみ」を抱えながら、「心が楽になること」を願っています。本書は、大変な苦勞と挫折を味わい、うつになりながらも、そこから立ち直った著者自身が体験し得た、心が楽になる秘訣を紹介します。



さがしものがみつかりません
秋山浩司 著／ポプラ社
地味な大学生活を送っていた山月は、ひよんなことから物部語朗なる変人が主宰するサークルに引っ張り込まれ、彼のハチャメチャな指令に従う羽目になる。さらに、学生会の争いにも巻き込まれてしまい…。現役大学生の疾走キャンパスライフ小説。



きっと『大丈夫。』
細谷亮太 著／佼成出版社
小児がんの子どもたちの「いのち」と向き合ってきた小児科医・細谷亮太氏。彼の「大丈夫」という言葉は、難病の子どもや悩みを抱える大人たちに元気を与えてきました。そんな彼が心温まる20のエピソードを紹介するエッセイ集。



お手紙ありがとう
小手鞠るい 作／WAVE 出版
子どもたちが「ある人」に手紙を書きました。一緒に遊んだ楽しい思い出や、心を癒されたことなどが綴られていました。その手紙のあて先の「ある人」とは、いったい誰なのでしょう？ 心あたたまる友情と希望の物語。



わたしもがっこうにいきたいな
アズリッド・リッド・グレイ文・イブ・グレイグド 絵／徳間書店
レーナはお兄ちゃんが学校に行っているのがうらやましくてなりません。そんなある日、お兄ちゃんがレーナを学校に連れていってくれました…。はじめて学校を体験するレーナとお兄ちゃんのやりとりが温かく描かれた愛情あふれるお話。

加藤文太郎 記念図書館

TEL (0796) 82-5251

おはなし会

絵本の読み聞かせや紙芝居、簡単な折り紙などをします。

- ◆3月23日(土) 午後2時～
『ふうとはなとたんぼぼ』他
- ◆4月13日(土) 午後2時～
『きゃっきゃキャベツ』他

子どもシネマの会

- ◆3月23日(土) 午後3時～
『こぼんざくら』『恐竜大進撃』

休館日のお知らせ

3月						
日	月	火	水	木	金	土
					1	2
3	4	5	6	7	8	9
10	11	12	13	14	15	16
17	18	19	20	21	22	23
24	25	26	27	28	29	30
31						

4月						
日	月	火	水	木	金	土
	1	2	3	4	5	6
7	8	9	10	11	12	13
14	15	16	17	18	19	20
21	22	23	24	25	26	27
28	29	30				

は休館日

移動図書館運行日変更

- ◆運行日
変更前 3月20日(水)
変更後 3月18日(月)

- ◆対象地域
浜坂地域(用土～戸田方面)

返し忘れの本はありませんか

返し忘れの本がお家にありませんか？図書館ブックポスト、移動図書館車でも返却を受け付けています。

消費生活相談室からのお知らせ

パソコンが壊れた!!
引越してトラブルに注意しましょう!

■Oさん(50歳) 女性

子どもが大学進学で一人暮らしをするため、業者に依頼して引越しを行った。

荷物の整理をした後にパソコンが故障しているのに気が付いた。引越し業者に修理を頼むが、修理はできないと断られた。補償してもらえないか。

■事前に申告しましょう

入学や入社などで引越シーズンを迎えるためトラブルも多くなります。引越しを進める前には、見積りを取り内容を確認しましょう。パソコンなど壊れやすい物や骨董品など、取り扱いに注意が必要な場合は事前に伝えましょう。見積りは原則無料ですが、下見が必要な場合などは費用を請求されることもあります。

■確認しましょう

引越し業者は、見積り時に引越し運送約款を依頼者に見せることになっています。荷物の取

り扱いやキャンセル料、事故の際の補償について確認し、不明な点は質問しましょう。

荷物の壊れや紛失に気付いた場合は、早急に引越し業者に連絡しましょう。標準約款には3か月以内に通知するように決められています。

※引越し約款には、国土交通省が引越しのルールを定めた標準引越し運送約款があります。



おかしいな、困ったな、と思ったら、早めにお電話ください。

秘密は厳守します。

【新温泉町消費生活相談室】

▽相談受付 月～金曜日

(祝日、年末年始を除く)

▽温泉総合支所内

TEL 92-1131 (代表)



山陰海岸ジオパーク

ジオサイトに行こう
シリーズ 34

砂の性質とその活用は

砂は乾いた状態と湿った状態、十分水を含んだ状態では異なった特性を示します。

乾燥した砂はさらさらしていて風で運ばれたり、一定の角度の砂山をつくったりします。鳥取砂丘や浜坂海岸など飛んできた砂がたまる角度は30度です。また、歩くたびにギュ、ギュと音が出るのは踏み固められた時、空気が抜ける音です。

砂は湿ると固く締まります。砂

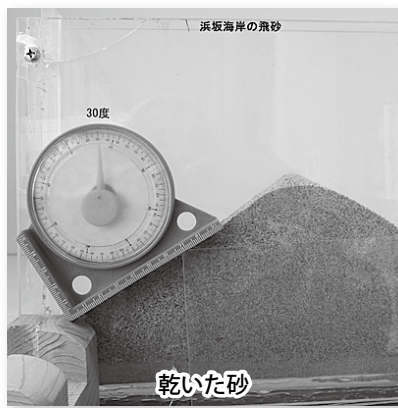

乾いた砂

「山陰海岸ジオパークに出かけよう!」をテーマに、町外のジオサイト(景勝地)やジオパークに関する取組について、山陰海岸ジオパーク館の谷本勇館長が紹介します。

今回は新温泉町山陰海岸ジオパーク館の体験コーナーの1つを紹介します。

像が造れるのはこのためです。浜辺では車が走れるくらいに固くなります。

十分水を含んだ砂は液体のようになり、ゆすると砂は沈み、内部の水が浮き上がってきます。地震の時に起こる砂地での噴砂現象はこのためです。

砂の性質を利用してするのがコンクリートで、様々なものに活用されています。身の回りの砂の変化について考えてみましょう。



湿った砂

▼問合せ

山陰海岸ジオパーク館

TEL 82-5222

まちの求人案内

(常用)

事業所名	職種	年齢	賃金(千円)
(町内全域)			
(株)コメリ	総合職	27以下	190
	総合職	27以下	156～190
	農薬アドバイザー	不問	170～200
(有)SKY警備	警備員	不問	154～165
(浜坂地域)			
(株)隆栄水産	営業	不問	190～300
(株)STC	ミノオペレーター	不問	127
(株)マルワ渡辺水産	支配人	不問	250～400
	事務員	40以下	150～220
山陰道路(株)	建築施工管理	不問	180～220
(有)山米鮮魚	水産加工員	45以下	150～200
日興建設(株)	土木技術者	40以下	165～273
特定医療法人杏風会 浜坂七釜温泉病院	看護師	不問	180～215
(株)たじみや	事務職	45以下	200～400
株本建設工業(株)	土木技術者	59以下	165～308
(有)アートライフタニタ	販売配送員	不問	170～210
(有)ONE	携帯電話販売	45以下	160～250
山陰造園土木(株)	作業員	35以下	150～250
乙野運送(株)	運転手	不問	157～288
森下板金店	建築板金工	35以下	161～345
(株)岡坂組	土木施工管理	不問	255～310
	土木作業員	不問	176～198
(株)エコール鳥取	塾講師	59以下	160～260
(温泉地域)			
(株)マルワフーズ渡辺水産	営業	64以下	169～289
	事務職	64以下	129～146
(株)井筒屋	客室係	60以下	231～256
全但バス(株)	バス運転手	不問	183～184
	事務員	35以下	149～167
	嘱託事務員	不問	122～129
(株)朝野家	予約係	不問	140～150
	販売係	不問	140～150
	営業	不問	140～150
立道建設(株)	土木作業員	59以下	192～238
(株)エミュー	エステ業務	18以上	140
ケービックス(株)	業務リーダー	不問	170～230
(株)湯村温泉愛宕山観光	調理師見習	45以下	135～170
社会福祉法人春來福社会 特別養護老人ホームゆむら	介護員	不問	157～177
(株)西沢製作所	現場事務	不問	132
(株)ワークステーション	客室係	不問	161～178
(株)寿荘	フロント	59以下	150～200
	事務職	59以下	132～150
	客室係	不問	198～242
(株)温泉町夢公社	調理師・見習	不問	140～160
(株)光商会	スタンド業務	不問	140～200

-問合せ-

ハローワーク豊岡 TEL (0796) 23-3101
 ハローワーク香住 TEL (0796) 36-0136
 ハローワーク鳥取 TEL (0857) 23-2021
 サンシーホール浜坂 TEL (0796) 82-1735

(パート)

平成25年2月20日現在

事業所名	職種	年齢	時給(円)
(町内全域)			
神戸ヤクルト販売(株)	宣伝販売スタッフ	不問	900～1,000
たじま農業協同組合	訪問介護員	不問	790～2,100
但馬ダイエー警備保障(株)	警備員	18以上	750～1,000
(浜坂地域)			
(株)メフォス	病院給食調理補助	59以下	750
	給食調理補助	59以下	750
(株)隆栄水産	販売補助	不問	800～950
(株)マルワ渡辺水産	事務員	不問	750～850
	惣菜係	不問	850～1,000
	レジ係	不問	900
(株)エコール鳥取	塾講師	不問	850～1,500
(株)トヨダ	販売員	不問	749～799
	販売員	18以上	749～1,049
	惣菜担当	不問	749～799
(有)山米鮮魚	加工員	不問	750～850
(株)コメリ	販売員	不問	800
	販売員	不問	750～780
(株)マル海渡辺水産	販売員	不問	750～1,000
	フロアスタッフ	不問	750～1,000
	調理補助	不問	750～1,000
さかい歯科医院	歯科衛生士	不問	1,000～1,200
(温泉地域)			
(株)エミュー	エステ業務	18以上	800～900
ケービックス(株)	クリンクルー	不問	750～800
(株)コメリ	販売員	不問	750
	料飲係	不問	950
	朝食係	不問	900～950
(株)井筒屋	施設係	不問	850
	レストラン業務	不問	800～1,125
	調理補助	不問	800～1,063
湯快リゾート(株)	フロント	不問	800～1,125
	ナイトフロント	不問	800～1,000
	運転手	不問	800～1,063
	介護補助	不問	800～830
	介護職	不問	870～910
(株)たむら	接客業務	不問	750～800
(株)西沢製作所	溶接工	不問	770
	現場事務	不問	750
ひょうたん	接客業務	不問	750～900

サンシーホール浜坂をご利用ください

公共職業安定所と連携し、まちの求人情報を提供しています。職業相談員が就職相談に応じます。お気軽にご利用ください。

「人・農地プラン」で地域を活性化 集落ぐるみで農業を考えてみませんか！

人と農地の問題を考える

高齢化や後継者不足、耕作放棄地の増加などの「人と農地の問題」について考えてみましょう。

現在、5年後、10年後の展望が描けない地域が増えているため、これらの問題を解決する方法として、農林水産省主導のもと、全国の市町村で「人・農地プラン」の作成が進められています。

新温泉町においても昨年9月に、他の地域に先行する形で、大庭、照来の2つの地域で「人・農地プラン」の作成に着手し、1月に検討会が開催されました。このプランは、人と農地の問題を解決するための「未来の設計図」です。更に、関連する事項として、新規就農支援、農地集積があります。この「人・農地プラン」は、集落・地域における話し合いによって、次の事項を決めなければなりません。

◎今後の中心となる経営体(個人、法人、集落営農)はどこか

◎中心となる経営体へどうやって農地を集めるか

◎中心となる経営体とそれ以外
の農業者(兼業農家、自給的農家)を含めた地域の農業のあり方(生産品目、経営の複合化、6次産業化)

平成25年度は、町内の全地域でプランの作成に着手する予定です。農業が衰退しつつある中、このプラン作成を機会に集落の現状を十分に把握し、よりよい集落のあり方、方向性、活性化のための話し合いをしましょう。

大きく変わる農地地図

1970年代から始まった米の強制的な生産調整は、97〜98年にかけて特に強化され、生産農家は



農地に特産振興作物、植林、自己保全管理等の転作を実施してきました。これらの減反政策により、町内に30畝におよぶ耕作放棄地が生まれ、先人が苦勞して作りあげた農地を無くす結果となっていました。昨今は、高齢化、後継者不在により、基盤整備が行われた農地までが耕作放棄田になろうとしています。

このことは町全体における農地の流動化(農業法人、営農組合または担い手に農地を集積して活用すること)の進行が遅れた結果と思われれます。やはり力強い農業、基盤づくりのため、集落営農組織などの担い手の育成・確立が重要で、町行政、農業委員会、JAが中心となり、地区関係者も一丸となつて農業活性化に取り組む必要があります。

ブランド化を目指した 農産物の作付けを

今年度も、米はもちろんのこと、「美方大納言小豆」、「ピーマン」などの農産物の生産をはじめとした、農地の有効利用を進めているところですが、地区内で生産した農産物を自分たちで加工し販売す

る6次産業も大きくなりつつあります。耕作放棄田を再生して、6次産業の原料となる「そば」を栽培し、好結果を残している地区もあります。

この「人・農地プラン」で将来の地域農業の話し合いを進めて地域が一体となり、有機農業、無農薬・減農薬農業による安全・安心な特産物づくり、ブランド化を目指すことが大事だと思います。

元気な農業法人、 生産組合が地元にも

今、但馬には農業に成功した法人、団体が数多くあり、各種のシンポジウム、活性化大会などで活動状況が発表されています。

本町にも、特色ある特産品づくり、農地有効活用と放棄田再生のために頑張っている生産組織があり、その活動内容については各種の機会に情報発信をしています。

その体験・実践等の内容は生きた声であり、多方面で参考・勉強になると思いますので、シンポジウム等に積極的に参加しましょう。

▼問合せ 農業委員会
TEL 82・5626

100歳おめでとうございます

2月に町内で2の方が満百歳の誕生日を迎えられ、岡本町長と坂本社会福祉協議会長、藤田すこやかクラブ温泉支部長が自宅を訪れて、お祝いの額や記念品、花束を贈って長寿を祝いました。

3日には、塩山の山本ちかさんのお宅を訪問(写真右)。山本さんは、これまで但馬牛の飼育や野菜作りをしてこられたそうです。長寿の秘訣を伺うと、「好き嫌いなく何でも食べ、体に無理なことをしないようにしてきました」と話されました。腰を痛めて10年ほどは寝たきり



ですが、相撲や野球を見るのを楽しみにされています。また、ひ孫まで4世代で暮らしている山本さんは、「家族みんなといるのが楽しい」と話されていました。

23日には、岸田の西垣繁子さんのお宅を訪問(写真左)。西垣さんは、花の栽培や畑仕事をしてこられたそうで、仕事の合間には、得意な百人一首やお手玉などをひ孫たちに教えていたそうです。最近でも、本や新聞を読んだり、散歩に出かけたりされるそうです。西垣さんも「好き嫌いなく何でも食べることが健康の秘訣」と話されていました。家族に祝福され「とてもうれしい。家族みんなのおかげです」と笑顔で話されました。

幻想的な雪の世界 ゆむら灯火の景

2月9日、湯村温泉街で「第10回ゆむら灯火の景」(同実行委員会主催)が開催されました。

今年は、午前10時から薬師湯前広場で5団体による雪像制作が行われ、高さ約2mの雪の塊からゆるキャラの「湯〜たん」などが制作されました。ポケットパークには今年の干支「へび」の雪像が制作されたほか、雪だるまづくり体験が行われました。午後5時にはキャンドルに火が灯され、雪像や雪だるまがキャンドルの優しい灯りに照らされて癒しの空間につつまれました。



南ソウル大学の学生が講師の「ハングル教室」

町国際交流協会は、韓国から鳥取大学に留学中の学生3人を講師に迎え、2月10日、まち歩き案内所で4回コースのハングル教室を開講しました。

平成18年から韓国の南ソウル大学が実施する海岸清掃活動を通じて同大学と交流を行っており、さらに交流を深めたいとの思いから企画したものです。定員を超える18名の参加申込みがあり、学生たちは「韓国語に興味がある方がたくさんいるのに驚きました」と笑顔で話していました。



面沼神社お茗荷祭り

2月11日、竹田の面沼神社で、その年の吉凶をミョウガの成長状況で占う「お茗荷祭り」が行われました。この地に限って2月にミョウガが生えるのかはよくわかっておらず、但馬の七不思議の一つになっています。

神事は午前6時に始まり、宮司が境内の「めぬ池」から摘み取った3本のミョウガの成長状況を参拝者自らが確認。「今年は成長が早いので天気がよく、まっすぐに伸びているので順調な良い年になるのではないかと占っていました。



次の一手を読む 郡囲碁将棋大会

2月24日、囲碁・将棋の普及と参加者相互の交流を図る目的で「第28回美方郡新春囲碁将棋大会」(同実行委員会主催)が浜坂多目的集会施設で開催されました。囲碁の部、将棋の部それぞれに3つのクラスが設けられ、小学生を含む総勢75名の参加者は、緊迫した空気の中、静かに火花を散らして熱戦を展開していました。

実行委員長の松下清人さんは、「次の一手で局面が変わったり、勝負が決まったりする面白さを楽しんでほしい」と参加者に語りかけていました。

充実した学園生活 高齢者大学修了式

2月に町立高齢者大学「宇都野学園」と「とちのみ学園」で多数の来賓や講座の講師が見守る中、平成24年度修了式が挙行されました。

27日に行われたとちのみ学園修了式では、2年の学習課程を修了した12名に岡本町長から修了証書が手渡されました。また、通算20年学習し続けた研修生2名には修士号が贈られました。修了生を代表して湯の坂本信司さんが謝辞を述べ、「今後も研修生として学ぶ決意です」と、学園で学び続ける決意を表明していました。



スポーツレクリエーション記録会

3月2日、浜坂体育センターで「スポーツレクリエーション記録会」を開催しました。誰でも楽しめるスポーツを通じて、参加者の体力向上と親睦を深めることを目的に開催しているもので、今回で2回目になります。

参加した児童15名は、個人競技のスリッパとぼしやバランスボール投げ、団体競技の大なわとびや7人8脚など多彩な種目に挑戦。途中、半ズボン姿になる参加者がいるなど、冬の寒さをものともせず元気いっぱい体を動かしていました。

INFORMATION

わがまち “新温泉” くらしの情報

ご案内

新温泉町民歌発表会

昨年12月に制定した「新温泉町民歌」の完成を祝うとともに、広く町民の皆さんに披露する機会として発表会を開催します。

▼とき 3月29日(金)午前11時～

▼ところ 浜坂多目的集会施設

▼内容 (全て参加無料)

◇町内のコーラスグループ3団体
合同による町民歌の披露

◇作曲をいただいた本町出身の西村光司さんによる歌唱指導

◇カップリング曲の町民音頭と町文化協会により制作された踊りの披露 など

▼問合せ 企画課 広報情報係

Tel 82・5624

第23回福祉講演会

東日本大震災の被災地から講師を招き、震災直後の状況や今後必要とされる取組について講話いただきます。(要約筆記あり。)

▼とき 3月16日(土)

午後1時～3時

▼ところ 浜坂多目的集会施設

▼講師

◇東松島市野蒜市民センター
事務長 木村孝雄さん

◇東松島市消防団
広報部長 齊藤剣一さん

◇子どもNGO「懐」
代表 高森拓也さん(町内在住)

▼その他 午前11時から各種バザーを開催しています。

▼主催 新温泉町社会福祉協議会

▼問合せ 新温泉町社会福祉協議会

Tel 99・2488

第15回浜坂みなど ほたるいか祭り

ホタルイカのシーズン到来。串揚げなどの味わいコーナーのほか、釜揚げでアツアツほたるいかの無料試食サービスもあります。

4月7日(日)

午前10時～午後2時

浜坂漁港せり市場



◇春を味わう味覚コーナー

ほたるいかの串揚げ、沖漬け、軍艦巻き、お好み焼き、炊き込みご飯、かき揚げうどん、
<新メニュー>ほたるいかの冷製ジオパスタ など

◇春を楽しむイベントコーナー

全日本わんこほたる選手権、餅まき大会、ほたるいかのしゃぶしゃぶ など

◇春を感じる催事コーナー

漁協直販(塩干魚、焼イカ、活ほたるいか など) 海産物、農産物、特産物の販売

—問合せ— 浜坂観光協会 Tel 82-4580

お知らせ

小学3年生の乳幼児等 医療費受給者証を交付

小学校3年生の児童の乳幼児等医療費受給者証の有効期限は、3月31日までです。4月1日からの新しい受給者証は、3月下旬に郵送します。

また、新しい受給者証は受給者番号が変更になります。医療機関を受診の際には、必ず新しい受給

者証を提示してください。

※古い受給者証は、役場健康課または温泉総合支所地域振興課に返納いただくか、ご自身で裁断の上、処分してください。

※新しい証の有効期限は、定期更新があるため6月30日までです。

▼問合せ 健康課 福祉医療係

Tel 82・5622



税務課からお知らせ

固定資産課税台帳の 縦覧期間のお知らせ

▼縦覧制度 自己の所有する土地や家屋の評価額を、他の土地や家屋と比較して適正かどうかを確認していただく制度です。

▼縦覧に供する台帳

- ①土地価格等縦覧帳簿
- ②家屋価格等縦覧帳簿

▼縦覧期間

4月1日(月)～30日(火)

※ただし、土・日曜日、祝祭日等の閉庁日は除きます。

▼縦覧場所 役場税務課、温泉総合支所地域振興課

▼縦覧される方へのお願い

◇土地・家屋価格等縦覧帳簿を縦覧できる方は、①町内に所在する土地・家屋等の固定資産税の納税者、②その同居する家族
③代理権(委任状が必要)を有する方に限ります。

◇縦覧できる方の確認のため、納税通知書または運転免許証等の本人と確認できるものを提示いただきます。

◇本人所有の土地や家屋以外の内

容は、プライバシーの保護のため、詳細な説明はできません。あらかじめご了承ください。

軽自動車税の 障害者減免申請

軽自動車等の税の減免には、申請が必要です。(継続者を含む)

▼対象 身体障害者手帳、戦傷病者手帳、療育手帳または精神障害者保健福祉手帳をお持ちの方(障がい等について一定の要件あり)の日常生活に不可欠な生活手段となっている軽自動車等

▼申請期間

4月1日(月)～23日(火)

※期間を過ぎると減免を受けることができません。

▼申請場所 役場税務課または温泉総合支所地域振興課

▼必要なもの ①印鑑、②障害者手帳、③車検証、④運転免許証

▼注意点 普通自動車と重複しての減免は受けられません。

▼問合せ 税務課 課税係

Tel 82-3113

温泉総合支所 地域振興課

Tel 92-1131

下水道使用料の 減免申請

減免申請

▼減免対象者 次の各地域の住宅のうち、住民票があっても進学や単身赴任、施設入所などで長期にわたり不在の方

◇浜坂地域 一般住宅

◇温泉地域 地下水や山水を下水道に排水している一般住宅

▼必要なもの ①印鑑、②不在者の現住所が書かれているもの(メモなど)

▼注意点

◇減免申請は随時受け付けていますが、4月分使用料から減免を希望の場合は4月30日(火)までに申請してください。

◇減免申請は年度ごとの更新制です。平成25年度も引き続き減免を希望する場合は、新たに申請が必要です。

◇過去にさかのぼって減免することはできません。事前の申請をお願いいたします。

▼問合せ 上下水道課 経理係

Tel 82-3114

権限移譲により4月から次の担当窓口が県から町に変わります

地域主権改革一括法の施行に伴い、4月1日から次の事務が兵庫県から移譲され、担当窓口が町に変更になりますので、お知らせします。

新温泉町に移譲される事務	3月までの担当窓口	4月からの担当窓口
●育成医療 身体障がい児童に対する育成医療の給付・費用受給	豊岡健康福祉事務所	健康福祉課 福祉係 Tel 82-5620
●養育医療 2,000g以下で出生の赤ちゃんの入院医療費の補助		健康福祉課 国保医療係 Tel 82-5620
●未熟児訪問指導 2,500g未満で出生の赤ちゃんの訪問・指導など		健康福祉課 健康推進係 Tel 99-2940 (すこやか～に)

INFORMATION

国民年金相談を行います

日本年金機構豊岡年金事務所の職員が年金について相談に応じます。年金加入、保険料の支払い、受給に関する事など、何でも気軽にご相談ください。

▼とき 3月27日(水)

午前10時～午後4時

▼ところ 浜坂多目的集会施設

▼問合せ

・日本年金機構豊岡年金事務所

Tel (0796) 22-0945

・役場健康課 国保年金係

Tel 82-5622

リフレッシュパークゆむらからのお知らせ

リフレッシュパークゆむらは、

春休み期間は休まず営業します。

「町民優待日」も通常どおり実施します。また、3月22日から営業終了時間を午後8時とします。

※町民優待日 毎週金曜日の入館

料・大人200円、小中学生・

65歳以上100円、3歳～就学

前児50円(ゴールデンウィーク、

夏休み、年末年始を除く。)

▼問合せ リフレッシュパークゆむら

Tel 92-2002

図書館ボランティア募集しています

やりがい・生きがいづくり、出会い・ふれあいの場として図書館ボランティア活動に参加してみませんか。加藤文太郎記念図書館は住民のみならずとともに、より良い図書館づくりをめざしています。ぜひ、お申し込みください。

◆募集期限 4月12日(金)

◆活動内容

- ①本に関すること
返却本の整理、書架の整頓、資料整理、図書の修繕 など
- ②児童への読み聞かせなど
読み聞かせ、紙芝居、おはなし など
- ③図書館の美化
館内の飾り付け、草取り、花の手入れ など
- ④その他
やってみたい活動について相談に応じます。



◆対象者 町内在住で高校生相当の年齢以上の方

◆活動時間 都合のよい時間、少しの時間でも結構です。ご参加ください。

◆登録手続 活動を希望される方は登録手続きをお願いします。(ボランティア保険に加入します。)

◆その他 図書館が主催する研修に参加していただけます。

◆申込み・問合せ 加藤文太郎記念図書館
Tel 82-5251

但馬ドーム フォトサークル青空写真展

フォトサークル青空の会員による作品40点を展示しています。

▼とき 3月30日(土)まで

▼ところ 但馬ドーム

センター棟ギャラリー

▼その他 センター棟ギャラリーの出展作品を募集しています(出展費用無料)。詳しくは、お

問い合わせください。

▼問合せ 但馬ドーム

Tel (0796) 45-1900

募集

平成25年度第1回 兵庫県警察官募集

▼受付期間

◇郵送 3月22日(金)

◇持参 4月12日(金) 消印有効

◇試験日 5月18日(木)

◇メイン 受験資格は「正義感」

▼キャッチコピー

◆試験日 5月12日(日)

◆サブ 熱い思いさえあれば、君はもう警察官だ!

▼試験区分

◇一般選考 大卒、高卒及び平成26年3月までに大学卒業見込みの方

◇特別選考 情報処理、武道(柔道、剣道とも二段以上)

▼申込み・問合せ

・美方警察署 警務課

Tel 82-0110

・最寄りの
交番・駐在所



新温泉町立高齢者大学 「宇都野学園」・「とちのみ学園」

—平成25年度 学園生募集—

本町では、高齢者の皆さんが楽しく学びながら、趣味・教養を高め、生きがいのある生活を創造していただくことを目的に、町立高齢者大学「宇都野学園」と「とちのみ学園」を開設しています。

高齢者大学で学び、仲間とのふれあいを深めてみませんか。

●学習年限

宇都野学園：本科生4年間、大学院生2年間
とちのみ学園：2年（3年目以降は研修生）

●入園資格 満60歳以上で町内在住の方

※宇都野学園大学院生は同学園本科を修了した方

●学習内容 一般教養講座・専門講座等

●申込期限 両学園とも 3月22日（金）

※詳しい内容は下記までお問い合わせください。

●問合せ

宇都野学園事務局（浜坂公民館内）Tel 82-4339

とちのみ学園事務局（温泉公民館内）Tel 92-1870

JICAボランティア募集

独立行政法人国際協力機構（JICA）では、技術や経験を生か

して、開発途上国の人々と共に生活し、相互理解を図りながら同国の人々の自助努力を促進させる形の協力活動を展開するボランティアを募集しています。

▼派遣期間 1年または2年
▼応募資格 次の年齢で日本国籍を持つ方

◇青年海外協力隊 20歳～39歳
◇シニア海外ボランティア 40歳～69歳

▼募集期間

4月1日（月）～5月13日（月）
※応募に関する説明会を各地で開催しています。

▼問合せ 公益社団法人 青年海外協力協会
Tel (06) 6375-2224

<http://www.jica.go.jp>

手紙をお寄せください にっぽん縦断こころの旅

NHKBSプレミアムで、「にっぽん縦断こころの旅（13春の旅）」がスタート。俳優の火野正平さんが4月に、鹿児島県をスタートして山梨県に向けて旅をします。

番組では、みなさんからのお手紙で旅のルートを決定するため、町内の「忘れられない風景」にまつわる手紙を募集しています。手紙が採用されれば新温泉町に火野正平さんが訪れます。

▼兵庫県の放送予定

4月29日（月）～5月5日（日）

▼応募期限 4月12日（金）必着

▼応募方法

◇ホームページ

<http://www.nhk.or.jp/kokorotabi/>

◇郵便 〒150-8001

NHK放送センター

「にっぽんの旅」係

※住所、氏名、電話番号、性別、年齢、思い出の場所、場所にまつわるエピソードを明記

▼問合せ NHKふれあいセンター

Tel (0570) 066-066
または(050) 3786-5000

【広告】

お任せ下さい。安心、安全のサポート！！

買い物、病院等への外出の付き添い・墓掃除・草抜き・草刈り機を使用した草刈り・枝きり・蛍光灯電球の交換・網戸、外の窓洗い・網戸、障子の張り替え・家具の配置換え・台所、換気扇掃除・トイレ・浴室掃除・カビ取り・簡単な補修仕事・パソコンの設定・文章の打ち込み等、すべて**一時間 1,500円**でご利用いただけます。[新温泉町（旧浜坂町）三谷から、お宅までの燃料代 1km×15円や、材料費等は別途金額となります。（軽トラック使用料、草刈り機レンタル料 1日3,000円）]

事前予約をお願い致します。まずはお電話下さい。（お見積もり無料）

お問い合わせ 但馬ダイエー警備保障（有）生活サポートシステム 担当 熊本、池上

Tel 82-2896 担当者直通電話 **080-1908-5829**



まちのうごき

1月16日～2月15日届出分 (敬称略)
(届出の際に申し出のあった方のみ掲載しています)

うぶごえ

住 所	氏 名	保護者	出生日

ご冥福をお祈りします

住 所	氏 名	年 齢	死亡日

3月号
vol.90

編集・発行／新温泉町役場
(企画課)

〒669-6792 兵庫県美方郡新温泉町浜坂2673-1
tel (0796) 82-3111 (代) fax (0796) 82-3054

ホームページ http://www.town.shinonsen.hyogo.jp
(携帯電話版) http://www.town.shinonsen.hyogo.jp/m

広報しんおんせんは、町ホームページでご覧いただけます。

※機種により一部ご覧にならないページがあります。
電子メール info@town.shinonsen.lg.jp

●まちのうごき● 3月1日現在 ()内は前月比

人 口	16,256 人 (- 28)
男	7,729 人 (- 12)
女	8,527 人 (- 16)
世帯数	5,847 世帯 (- 3)

町ホームページで行政情報と 議会一般質問の動画を配信中

町民の皆さんに町行政や町議会への関心を
いっそう高めていただくため、町ホームペー
ジで動画の配信を行っています。ホームペー
ジの「ビデオライブラリー」のバナーからご
覧いただけます。 企画課 TEL 82-5624

国民健康保険税第6期 納期限4月1日(月)

最寄りの金融機関で納めましょう。
口座振替をご利用の方は、残額の確認を
お願いします。 税務課 TEL 82-3113