



しんおんせん



1月に町内の各小学校で、新春恒例行事の「書き初め会」が行われました。

このうち、温泉小学校では8日の3校時に開催。全校生（228名）が同校体育館に集まり、井上正弘校長から書き初めにまつわる話や指導を受けたのち、低学年は教室で硬筆習字を、中・高学年は体育館に画仙紙を広げて毛筆習字を行いました。学年ごとに与えられた課題は「新しい年」、「元気な子」など、新年の決意を新たにする言葉で、児童は真剣な眼差しで、のびのびと筆を走らせていました。

2月号の主な内容

- 新温泉町成人式…………… 2ページ
- J-ALERT（全国瞬時警報システム）…………… 6ページ
- 児童手当・児童扶養手当・特別児童扶養手当制度 …… 8ページ
- すけっちしんおんせん…………… 18ページ
- くらしの情報…………… 20ページ

2

新温泉町広報
-平成25年2月号-

vol. **89**

新温泉町ふるさとの成人式

199人が大人への第一歩を踏み出す



1月13日、「平成25年新温泉町成人式」を夢ホールで開催し、今年成人を迎えた199人（男性93人、女性106人）の門出を祝福しました。今年は157人が出席し、成人としての決意を新たにしました。

式典は、海上傘踊り保存会による迫力ある傘踊りで開会。町長が新成人への祝福と激励の言葉を贈ると、新成人を代表して西村かなさん（浜坂）と塩川裕也さん（芦屋）が「今日この日を機に自分を見つめ直して、成人として自覚と責任を持って行動し、いつの日か『これが私の人生です』と胸を張って言えるよう歩んでいきたい」と、力強く誓いの言葉を述べました。

記念行事は、門出を祝い宇都野神社麒麟獅子舞保存会による舞が披露され、保存会で活躍する新成人3人も笛の吹き手で参加しました。続いて、NTT西日本社長の村尾和俊さんによる記念講演や、成人式実行委員会10名の進行によるビンゴゲームが行われました。

会場は、華やかな振袖や羽織袴、スーツに身を包んだ新成人が、思い出話や近況報告をしたり、カメラで記念撮影をしたりして、お互いの成人を祝福していました。

問合せ

社会教育課 Ⅲ 82・5629



実行委員会メンバー



ビンゴゲーム



成人のことば



町政のうごきから

新成人へ3つのメッセージ 成人式でNTT西日本社長 村尾和俊さんが講演

成人式の記念行事として、本町出身で西日本電信電話株式会社社長の村尾和俊さんを講師にお招きし、「私の青春時代」と題して講演いただきました。村尾さんは、本町で過ごした幼少期や青春時代、日本電信電話公社に入社してから現在に至るまでのご自身の経験談を交えながら、優しい口調で新成人に3つのメッセージを贈りました。



村尾和俊さん

スポーツなど何でもいい。特技を持つているとお客様や上司などいろいろな場面で話が弾み、人脈も広がりビジネスもやりやすくなる。苦しんでやる必要はないが、特技を持つと人生が広がる。

◆**経験は不安を克服し人間を大きくする** 私は知らない人と接触するのも気恥ずかしい性格だった。そんな私が、少しずつ分野を広げて経験を積むことで、不安、怖さがなくなり、一歩前に進めるようになった。大学や職場でのボランティア活動は、社会と触れ合うことができ、自分の経験、視野を広げるのに有効。

◆**耳から覚えた使える英語を身につけてほしい** 世界を見ると英語が非常に大切。特に英会話力。海外勤務を義務付ける会社や、社内ですら日本語を禁止する会社もある。また、いろいろな方々と交流ができて、非常に楽しい人生が送れる。読み書きは後でいいので、ラジオの英会話講座など生の英語を耳で聴き、耳を慣らしてほしい。

◆**何でもいいので特技を持つてほしい** (芸は身を助く) 何か特技を持つと、これからの人生が楽しくなり、役に立つ。楽器、書道、

新成人のみなさんには無限の可能性があるが、それを現実にするかどうかは自分自身。少しずついろいろな世界に飛び込んで、自らを大きくしてほしい。

町内の公共施設にフリースポットを新たに5か所整備しました

無線でネット



いつでも、どこでも、だれでも、必要な情報を活用できるICT（情報通信技術）環境の整備を推進するとともに、ブロードバンドサービスの活用を図る取組として、6月末から「役場本庁舎」と「まち歩き案内所」に、無線LAN（Wi-Fi）機能のある通信機器を使って無料で利用できるフリースポット（公衆無線LANアクセスポイント）を整備しています。

昨年12月には、次の5か所にフリースポットを新たに整備しました。町では、町民のみなさんがより身近に利用できるインターネット環境の提供と本町を訪れる方々の利便性向上のため、公共施設に順次整備していくことにしています。

◆問合せ 企画課 広報情報係 TEL 82-5624

●新たに整備した施設

町民センター、但馬牧場公園、七釜温泉ゆーらく館、リフレッシュパークゆむら、浜坂B&G海洋センター

●接続方法

- ①接続機器の無線機能をONにして、フリースポットのアクセスポイント「FREESPOT」を選択する。
- ②インターネットにアクセスする。
- ③メール認証の画面が表示されるので、手続きを行いパスワードを取得
- ④取得したパスワードを入力すると利用できます。



▲浜坂B&G海洋センター

※詳しくは、施設に備付けのマニュアルまたは町ホームページをご覧ください。



全但バス車両に
観光PRの

ラッピング完成

本町の観光PRを目的に、町の美しい風景や観光資源などのデザインをラッピングした全但バスの車両が、1月から運行を開始しました。

今回のラッピングの内容は、車両を金屏風に見立て、山陰海岸ジオパークをコンセプトに、側面には松葉ガニ、但馬御火浦、湯村温泉の荒湯、リフレッシュパークゆむら、背面には但馬牧場公園、但馬牛、但馬ビーフの写真を配置しています。

ラッピングを施した車両は、本町と神戸市を結ぶ路線を運行する全但バスの新型車両で、西日本では初導入となる高級感あふれるつくりになっています。また、車内には、町のポスター掲示やパンフレットが配架でき、バス車内でも町をPRできるようになっています。

この車両の主な運行ダイヤは、JR浜坂駅を午前7時1分発の神戸行きと、神戸市の神姫三宮バスターミナルを午後5時30分発の新温泉町行きです。

ラッピングバスの運行により、多くの方に町の魅力アピールして、観光誘客の増加につなげていきたいと考えています。

▼問合せ 商工観光課 観光係

TEL 82-5625



◇ 新型車両の特徴 ◇

客席を41席から36席に減らしゆとりのある車内空間、バス後部にパウダールーム(トイレ、洗面台等)を配置、全シートに充電コンセントを装備、その他「運転注意カモニター」をはじめとした運行における安全性向上など

山陰海岸ジオパーク散策モデルコース

「湯村温泉コース」案内看板を設置

湯村温泉の見どころと、地質や地形、歴史、文化などを盛り込んだ、山陰海岸ジオパーク散策モデルコース「湯村温泉コース」の案内看板を、12月17日、起点となる全但バス湯村温泉営業所前に設置しました。

この看板の散策モデルコースは、より多くの方に山陰海岸ジオパークの魅力を感じていただくため、山陰海岸ジオパーク推進協議会が作成したもので、テーマは「大地の恵み「温泉」とともに生きる歴史のまち」です。

コースの見どころとして荒湯や薬師湯、リフレッシュパークゆむらなどが紹介されているほか、温泉が湧いた理由や、野菜やカニを荒湯で茹でる文化なども紹介されています。また、文面はすべて英語で併記しており、外国からの観光客も利用できるようになっています。

このコースを参考に、山陰海岸ジオパークの魅力を満喫してください。

▼問合せ 商工観光課 TEL 82-5625



男女が共に生き生きと暮らせる社会をめざして 第2次新温泉町男女共同参画社会プランの紹介

本町では、男女共同参画社会の実現に向けた施策を総合的かつ計画的に推進していくため、昨年6月に「第2次新温泉町男女共同参画社会プラン」を策定しました。このプランは、行政の施策だけでなく、町民のみなさん一人ひとりが理解を深め、家庭、職場、地域社会が一体となつて取り組むことが不可欠です。

町民のみなさんと共に歩む「協働による・元気なまちづくり」をめざして、本プランに基づき取り組んでいきます。その中で、町が取り組んでいる男女共同参画社会の実現に向けて、特に重要と考える施策「いきいき推進プロジェクト」を紹介します。

《第2次プラン策定のポイント》

- ①町民の課題・意識を把握するため、町民の男女共同参画に関する意識調査を実施
- ②町民の意見をプランに反映（パブリックコメント）
- ③町民と町が一体となって優先的に取り組むべき事業（重点施策）「いきいき推進プロジェクト」を設定
- ④基本目標の1つを「新温泉町配偶者・パートナーからの暴力対策基本計画」として位置づけ
- ⑤プランの実効性をより高めるために、18の指標（数値目標）を設定

人権尊重の意識啓発

新温泉町人権啓発推進条例に基づき、特に男女が共に平等、公正な存在であるという視点から、人権学習、人権セミナーなどを通じ、町民運動として意識改革を促します。

審議会等への女性の登用

新温泉町の方針などを決定する各審議会等への女性の登用は、新たな視点でまちづくりの新風となることが期待されるため、すべての審議会等に1人以上の女性委員を登用するよう働きかけます。ま

た、できる限り幅広い人材の登用を目指します。

家庭での男女の参加・参画を促す意識啓発

実質的に女性がほとんど担っている家庭生活と、「男女で家事・育児を分担すべき」といった意識の相違を、できる限り解消するため、学習会や講座等の開催により、家庭生活への男女共同参加・参画を推進します。

家庭や地域への啓発の推進

暴力は、性別や関係を問わず許されるものではない重大な人権侵害であり、男女共同参画社会を形成していく上で重大な課題として、その根絶に向けた施策を推進していかなければなりません。

特に女性、子どもや高齢者の安全を守る取組を、関係機関・広域関係機関との連携により強化を図っていきます。



男女共同参画セミナー（DVが子どもに与える影響）

住民参加による推進体制づくり

プランをより実効性のあるものにするため、住民参加による推進体制整備を行い、学習を深めながら男女共同参画推進リーダー育成に関する基盤づくりを進めます。そのためには、まず男女共同参画推進のための拠点づくり（仮称：新温泉町男女共同参画推進センター設置）を行い、男女やあらゆる世代の幅広い交流学習を推進します。

▼問合せ 文化会館

TEL 82-33328

J-ALERT ジェイ・アラート

緊急情報をいち早く



2月から浜坂地域で運用開始・温泉地域は平成25年度整備予定

J-ALERT（全国瞬時警報システム）は、津波や地震などの緊急事態が発生した場合に、消防庁から人工衛星を通じ、町の防災行政無線などを自動的に起動させて、瞬時に町民の皆さんへ緊急情報を伝達することができるシステムです。町が緊急情報を受信した際には、防災行政無線の屋外・屋内両方のスピーカーから緊急情報の放送が自動的に流れます。

なお、温泉地域は、平成25年度に整備する予定です。整備が完了しましたらお知らせします。

◆警報が発表されるまで

- ①内閣官房や気象庁からの情報により消防庁が緊急事態の発生を把握
- ②消防庁が通信衛星を経由して緊急情報を全国に配信
- ③町が情報を受信。防災行政無線が自動的起動し、警報を放送

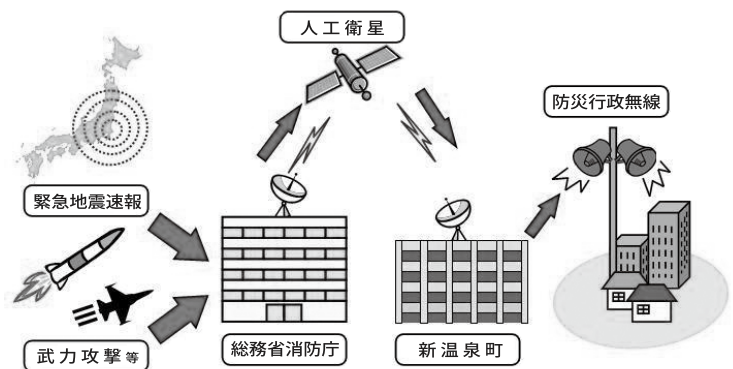

◆こんなとき警報が放送されます

緊急情報の種類	放送内容 (サイレン・チャイムが吹鳴した後に放送します)	次の行動をとってください
緊急地震速報	緊急時地震速報。大地震です。大地震です。	地震が来る数秒前の放送です。直ちに身の安全を確保して、危険な場所から遠ざかってください。
大津波警報 津波警報 津波注意報	大津波警報（津波警報または津波注意報）が発表されました。海岸付近の方は高台に避難してください。	海岸付近にいる人は高台に避難してください。また、海岸には絶対近づかないでください。
弾道ミサイル情報	ミサイル発射情報。ミサイル発射情報。当地域に着弾する可能性があります。屋内に避難しテレビ・ラジオをつけてください。	屋内に避難し、テレビやラジオから情報を得るとともに、役場からの情報に注意してください。
航空攻撃情報	航空攻撃情報。航空攻撃情報。当地域に航空攻撃の可能性がありま。屋内に避難しテレビ・ラジオをつけてください。	
ゲリラ・特殊部隊 攻撃情報	ゲリラ攻撃情報。ゲリラ攻撃情報。当地域にゲリラ攻撃の可能性がありま。屋内に避難しテレビ・ラジオをつけてください。	
大規模テロ情報	大規模テロ情報。大規模テロ情報。当地域にテロの危険が及ぶ可能性がありま。屋内に避難しテレビ・ラジオをつけてください。	

ご注意ください

※緊急放送のため、早朝や深夜を問わず、自動的に放送されます。

※緊急地震速報は地震による強い揺れをお知らせしますが、震源が近い場合は間に合わないことがあります。

※J-ALERTは、消防庁が送信した情報を受信し、自動で放送するシステムのため、誤報などの可能性もあります。その場合は自動的に訂正放送を行います。

—問合せ— 町民課 環境防災係 TEL 82-5621

町政のうごきから

災害発生時に備えて

町内郵便局と協力協定に調印

1月28日、役場で岡本町長と町内の7郵便局を代表して浜坂郵便局長の若林恒幸さんが出席し、災害発生時に避難者の早期把握や郵便局ネットワークを活用した広報活動や情報収集などを行う「災害発生時における相互協力に関する協定」の調印を行いました。

この協定は、町内で災害が発生した際、町と町内の郵便局（浜坂居組、諸寄、久谷、湯村、八田、照来）が相互に協力して必要な対策を円滑に進めることを目的としたもので、昨年10月の日本郵便株式会社発足以降では、県内初の協定締結です。

調印にあたり、岡本町長は「住民のみなさんが必要とする情報をより細かに提供してもらえ、住民の安心・安全を具体化できるようにする。地域密着の組織として期待している」と述べました。

若林局長は、平成16年の台風23号による当時の豊岡市内の道路状況を豊岡郵便局が半日で把握できた実績を説明し、「郵便局は地域に根差した存在。お世話になっていく地域のためにこれからも何ができるか考えていきたい」と話していました。

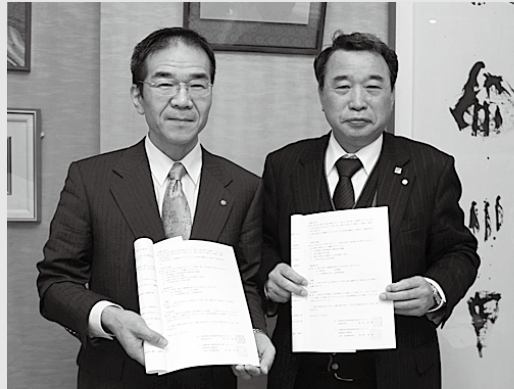

協定を交わした若林局長(左)と岡本町長(右)

▼主な協定事項

- ①避難所の開設状況や避難者リスト等の相互提供、②郵便局ネットワークを活用した広報活動、③災害救助法適用時の郵便料金免除等、④郵便局から業務中に発見した道路等の損傷状況の情報提供

▼問合せ 町民課 環境防災係

TEL 82・5621

誰でも楽しめる安全に配慮したラグビー 照来小の児童が「タグラグビー」を体験

1月15日、16日の2日間、照来小学校で同校3年生から6年生の児童53人を対象に、「タグラグビー」を取り入れた体育の授業が行われました。兵庫県ラグビーフットボール協会の普及育成委員長の真鍋弘さんと同協会所属の講師2名を招き、運動動作のポイントやルールのほか、ゲームでの声の出し方などを学びました。

タグラグビーとは、ラグビーから生まれた新しいスポーツで、平成20年6月改訂の小学校学習指導要領解説にも例示されている運動種目です。タックルの代わりに相手の腰に付いている「タグ」を取



タグラグビー専用のボールでパスの練習

ることや、スクラムがないなど安全に配慮されており、子どもや女性の方でも楽しめるようになっています。

初日の15日は、準備運動のあと3班に分かれて、パスの練習を行いました。円になったり、横一列になって走ったりしながら、パスの受け手が「パス」と大きな声を出してボールをまわしていました。5年生はミニゲームも行い、タグを取られると後方の味方にボールをパスしなければならぬルールに悪戦苦闘しながらも笑顔で駆け回っていました。

同校では、男女の体力の差に関係なく安全に楽しめる運動であることや、全員参加のルールであることなどから仲間づくりにつながるなど、今後も授業に取り入れていく方針です。

児童手当・児童扶養手当・特別児童扶養手当制度のご案内

* 児童扶養手当 *

父または母と生計をともにできない児童を養育している家庭の生活の安定と自立を助けるために、その児童を養育している人に支給されます。父または母に重度の障がいがある場合にも支給されます。

●**支給対象** 18歳に達する日以降の最初の3月31日までの間にある児童または20歳未満で心身に中度（特別児童扶養手当2級に該当する程度）以上の障がいがある児童で、次のいずれかに該当する児童を養育している父（母）または養育者に支給されます。

- ①離婚 父母が離婚した後、父（母）と生計を同じくしていない児童
- ②死亡 父（母）が死亡した児童
- ③障害 父（母）が重度の障がいの状態にある児童
- ④その他 生死不明、遺棄、拘禁、未婚等

※請求者が公的年金を受給している場合や、児童が父または母の配偶者に養育されている場合などは支給されません。

●所得制限限度額

扶養親族等の数	受給者本人		扶養義務者等
	全部支給	一部支給	
0人	19万円	192万円	236万円
1人	57万円	230万円	274万円
2人	95万円	268万円	312万円
3人	133万円	306万円	350万円

※4人以上は扶養人数が1人増えるごとに38万円を加算した額

●支給額（月額）

区分	児童1人	児童2人	児童3人
全部支給	41,430円	46,430円	49,430円
一部支給	41,420円	46,420円	49,420円
	9,780円	14,780円	17,780円

※児童が4人以上のときは、1人増えるごとに3,000円を加算した額

●支払時期

支給日	4月11日	8月11日	12月11日
支給対象月	12月～3月	4月～7月	8月～11月

* 児童手当 *

児童を養育している方に手当を支給することにより、家庭等の生活の安定と児童の健やかな成長に資することを目的としています。

●**支給対象** 15歳到達後最初の3月31日までの間にある児童（中学校修了前の児童）を養育している方に支給されます。

●所得制限限度額

扶養親族等の数	所得制限限度額
0人	622.0万円
1人	660.0万円
2人	698.0万円
3人	736.0万円
4人	774.0万円
5人	812.0万円

※6人以上は扶養親族等の数が1人増えるごとに38万円を加算した額

●支給額（月額）

児童の年齢	手当額（1人当たり）
3歳未満	一律 15,000円
3歳以上 小学校修了前	・第1子、2子 10,000円
	・第3子以降 15,000円
中学生	一律 10,000円
特例給付*	一律 5,000円

※所得が所得制限限度額を超過している場合は、一律5,000円を支給

●**支払時期** 原則として毎年2月、6月、10月に、それぞれの前月分までが支給されます。

●**請求手続** 出生、転入等により新たに受給資格が生じた場合に認定請求を行う必要があります（公務員の場合は勤務先へ認定請求）。資格が生じた日から15日以内に認定請求すれば、その日の属する月の翌月分から支給されます。

●**請求手続** 請求者と対象児童の戸籍謄本、預金通帳（郵便局以外）、印鑑、その他必要書類をご持参の上、認定請求を行う必要があります。

※詳しくはお問い合わせください。

●**その他** 住所あるいは氏名を変更したとき、また受給資格が無くなったときなどは、それぞれ届出が必要です。

町政のうごきから

平成25年度 放課後児童クラブ利用者募集 4月から「おんせん児童クラブ」を新設

保護者が仕事などで昼間家にいない小学生を対象に、放課後に遊びや生活の場を提供し、健全な育成を図るために開設している放課後児童クラブの平成25年度利用者を募集しています。

4月からは「おんせん児童クラブ」を新たに開設し、温泉地域の方も利用しやすくなります。

◆クラブ名・開設場所

◇はまさか北児童クラブ（浜坂北小学校味道館）

◇おんせん児童クラブ（保健福祉センターすこやか〜に）

◆開始日 4月1日（月）

◆開設時間

◇月～金曜日 小学校終業時刻～午後6時まで

◇土曜日、小学校休業日（春、夏、冬）

午前8時～午後6時まで

◆対象児童 小学校の児童

◆定員 1か所につき、おおむね30人

◆利用料金

◇一時利用（半日） 250円

一日利用 500円

◇通年利用（月額）6千～1万円

※月ごとに異なります

◇おやつ代 1回30円

◇保険料（月額）150円

◆利用料金の減免

◇生活保護法に規定する要保護者…全額免除

◇生活保護法に規定する要保護者に準ずる世帯…半額免除

◆その他 送迎は、保護者が行ってください。

◆申込み 随時、受け付けています。

※4月1日から利用される場合は、3月8日（金）までに申込みください。

◆申込先 役場福祉課または
温泉総合支所地域振興課

◆問合せ 福祉課こども未来係
Tel 82-5620



* 特別児童扶養手当 *

精神または身体に障がいをもつ児童を家庭で監護、養育している父母等に手当を支給することにより、対象児童の福祉の増進を図ることを目的としています。

●支給対象 20歳未満で精神または身体に重度障がいまたは中度障がいのある児童を監護する父もしくは母、または父母にかわってその児童を養育している方に支給されます。

※児童が肢体不自由児施設や知的障がい児施設などの施設に入所している場合や、障がいを理由に公的年金を受け取ることができる場合は支給されません。

●所得制限限度額

扶養親族等の数	受給者本人	配偶者および扶養義務者
0人	459.6万円	628.7万円
1人	497.6万円	653.6万円
2人	535.6万円	674.9万円
3人	573.6万円	696.2万円

●支給額（月額）

障がいの程度	手当額（1人あたり）
重度障がい（1級）	50,400円
中度障がい（2級）	33,570円

●支払時期

支給日	4月11日	8月11日	11月11日
支給対象月	12月～3月	4月～7月	8月～11月

●請求手続 請求者と対象児童の戸籍謄本、預金通帳、印鑑、診断書、その他必要書類をご持参の上、認定請求を行う必要があります。

※詳しくはお問い合わせください。

●その他 住所あるいは氏名を変更したとき、また受給資格が無くなったときなどは、それぞれ届出が必要です。

◇請求手続等の窓口

役場福祉課または
温泉総合支所地域振興課

◇制度に関する問合せ先

福祉課こども未来係
Tel 82-5620



町ホームページ バナー広告(有料広告)募集 4月から広告掲載を始めます

町では、4月から「町ホームページ」に広告掲載を希望する方を募集しています。募集する広告は、バナー広告で、広告画像をクリックすると、広告主のホームページにリンクするものです。

ホームページをお持ちの事業者や団体のみならず、事業やイベントのPRに町ホームページのバナー広告を是非ご活用ください。

◆バナー広告の掲載位置

トップページの最下段

◆掲載枠

10 枠

◆バナー広告の規格（1 枠当たり）

- 大きさ 縦 50 ピクセル、横 150 ピクセル
- データ容量 10 キロバイト以内
- データ形式 JPEG 形式

◆掲載期間

月の初日からその月の最終日までの1か月単位
(連続しての掲載は、年度内最長12か月)

◆広告掲載料（月額）

10,000 円

※町内に事業所がある場合は8,000円

◆申込方法等

新温泉町広報紙及びホームページ広告掲載取扱要綱を確認のうえ、掲載希望月の1か月前までに所定の申込書に必要事項を記入して広告原稿と電子データを添えて役場企画課に提出してください。(事業の概要が分かる書類も添付してください。) 広告掲載の適否を審査し、掲載の可否を決定します。

◆問合せ 企画課 広報情報係 TEL 82-5624



地域資源活用促進事業

地元食材を使った“新商品”の 完成報告がありました

町では、地元食材の消費拡大と地域活性化への取組として、本年度「新温泉町地域資源活用促進事業補助金」を創設し、民間企業や団体による新商品の開発を支援しています。1月11日に役場で関係者出席のもと、この補助金を活用した新商品の完成報告があり、試食も行われました。

このたび報告された商品は、「浜坂ハマダイコン生産組合」（下田繁治組合長）が開発した「浜大根おろしドレッシング」と「浜大根おろし塩ぽん酢」の2品です。一昨年、新温泉町商工会が商品化したものと比べ、ハマダイコンの使用量を増やしたほか、普通の大根と比べて甘みや旨みが凝縮された特徴を引き出し、味がまるやかになっています。また、瓶とラベルはハマダイコンをイメージしたものに一新されました。



出席者からは、「辛みはなく、甘みや旨みを感じられる。塩ぽん酢は但馬牛とセットで食べたら美味しいと思う。おろしドレッシングは子どもから大人まで食べられるようになっている」、「カニやホテルイカなど地元の名物とコラボレーションした料理を紹介してはどうか」などの感想が聞かれました。

この補助事業の申請受付は随時行っています。地元食材を使用した新商品の開発にご活用ください。

◆問合せ 商工観光課 商工振興係 TEL 82-5625

契約請負状況（250万円以上）

工事・事業名	場所	規模	契約額(円)	工期	業者名
清富地区揚水機整備補修工事	清富	揚水機ポンプ整備 2台 真空ポンプ取替 1台 配電盤整備 1式	5,533,500	平成24年12月28日～ 平成25年2月9日	(株)双葉

(平成24年12月16日～平成25年1月15日契約分)

町政のうごきから

運航ダイヤ (平成25年3月1日～3月30日)

但馬	⇒	大阪 (伊丹)		⇒	東京(羽田)	
出発	便名	到着	乗継	出発	便名	到着
10:05	JAC 2322	10:45		11:30	JAL 114	12:35
18:05	JAC 2324	18:45		19:30	JAL 134	20:35

東京(羽田)	⇒	大阪 (伊丹)		⇒	但馬	
出発	便名	到着	乗継	出発	便名	到着
7:30	JAL 103	8:40		9:00	JAC 2321	9:40
15:30	JAL 125	16:40		17:00	JAC 2323	17:40

◆大阪方面へ日帰りが可能に
滞在時間が2時間40分増えて6時間15分に

◆東京での滞在時間にも余裕が
羽田発が午後3時30分

◆仕事を終えて大阪へ、乗り継いで全国へ飛び立っています
但馬発が午後6時5分

◆こんなに便利になります

3月の運航ダイヤ改正で便利に



3月1日からの運航ダイヤ改正で、大阪方面への日帰り旅行などが便利になります。仕事にもレジャーにも、速くて便利な飛行機をご利用ください。

▼問合せ 企画課 企画政策係 Tel 82-5624

コウノトリ但馬空港利用助成金額一覧 (単位:円)

区分	記号	運賃額	但馬空港推進協議会助成額	助成額	本人負担額
大人普通運賃	OW	12,400	2,500	6,000	3,900
小人普通運賃	CH	6,200		5,000	1,200
特便割引1(タイプA)	F01A	8,900		5,500	3,400
特便割引1(タイプB)	F01B	8,400		5,500	2,900
特便割引1(タイプC)	F01C	7,900		5,000	2,900
先得割引(タイプA)	S28A	5,900～		4,500～	1,400～
身体障がい者割引	HF	7,950		5,000	2,950
当日シルバー割引	GS	9,000～		5,500～	3,500～

*特便割引1：搭乗日前日までに予約をした場合 (座席数制限あり)
*先得割引：搭乗日の28日前までに予約をした場合 (座席数制限あり)

但馬⇄大阪(伊丹)間の航空運賃を町が助成しています。表の区分以外にも助成がありますので、詳しくはお問い合わせください。

利用助成を行っています

新しい身体障害者相談員を 紹介します

◆新しい相談員

谷田 実さん (田井)
任期:H25.1.1～H 26.3.31

◆身体障害者相談員とは

身体に障がいのある方やその家族からの相談をお受けします。お気軽にご相談ください。

温泉地域3名、浜坂地域3名の相談員が活動しています。

◆身体障がい者相談日

◇第3水曜日 13:30～15:30

会場：すこや～に

◇第3木曜日 13:30～15:30

会場：浜坂福祉センター

◆問合せ 福祉課 Tel 82-5620

※口頭や匿名のご意見は受付できませんのでご注意ください。

●提出方法 郵便、ファックス、メールでご提出ください。

●募集期間 2月14日(木)～28日(木)

●役場福祉課
温泉総合支所地域振興課
保健福祉センター(すこやか)に
町ホームページ

●計画書概要の提示場所

町では、平成21年3月に策定した「新温泉町地域福祉計画」の中間期に当たり計画の見直しを行います。この計画は、町民と行政とが協働して、地域に暮らす一人ひとりが互いに支え合い、安心していきいきと暮らすことができる福祉社会づくりを目指すものです。

このたび、計画改訂案がまとまりましたので、住民のみなさんにお知らせするとともに、広くご意見を募集します。



●提出先
郵便 〒669-6792
新温泉町浜坂2673-1
新温泉町役場 福祉課福祉係
ファックス 82-2970
Eメール fukushi@town.shinonsen.lg.jp

●問合せ 地域福祉計画策定委員会事務局(福祉課福祉係)
Tel 82-5620

夢が丘中学校スキー部 県大会で大活躍

井上さん2冠達成

1月9日～11日に香美町で行われた「第58回兵庫県中学校スキー選手権大会」で、夢が丘中学校スキー部の2人が「ジャイアントスラローム(GSL)」と「スラローム(SL)」の男女各2種目に出場し、優秀な成績を収めました。

同スキー部には、2年生の井上菜奈さんと福井一輝さんが冬期間のみ兼部で所属。就学前からスキーを始めたという2人は、地元スキークラブでの練習や長野県のチームのスキー合宿に参加するなどして大会に備えました。

井上さんは、女子GSLの1本目を2位で通過。2本目で逆転し、念願の初優勝を飾りました。また、得意の女子SLでは2位に約5・6秒の差をつけて優勝し、開校以来、男女通じて初の2冠を達成しました。「昨年はポールを叩くことを迷っていたが、今年は叩けるだけ叩こうとして自分の滑りができるようになった。GSLは逆転できて嬉しかったし、SLは実力が上がった」と笑顔で話してくれました。



県大会の賞状を手にする井上さん(左)と福井さん(右)

福井さんは、得意の男子SLで惜しくも転倒したものの、男子GSLでは1位との差が0・6秒という僅差での準優勝と健闘しました。「今年はターンでエッジを立てないように意識し、スピードが出せるようになった。スタート順が遅かったGSLの1本目を3位で通過したので、2本目は行けると思ってた攻めた」と県大会での滑りを話してくれました。

2人は、2月2日～6日に富山県で行われた「第50回全国中学校スキー大会」にも出場し、強豪校と肩を並べて堂々とした滑りを見せてくれました。

エネルギーの地産地消をめざし エコ・コンパクトタウン構想の 実現に向けて⑦

町内には湯村、浜坂、七釜、二日市と4つの温泉があり、この町の特徴的な財産です。既に熱利用の分野では日本一の配湯事業を行っており、さらなる温泉エネルギーの活用を図ることをしています。今号は「温泉熱利用」について紹介します。

浜坂温泉は74・5℃の温泉が毎分約1,100ℓ湧出し、764戸に配湯しており配湯戸数日本一です。また、湯村温泉は98℃の高温泉が毎分約2,000ℓ湧出しているとされており、浜坂温泉と同様に各家庭や旅館など460戸に配湯しています。七釜温泉、二日市温泉でも旅館や病院等に配湯しており、多くの方に親しまれています。温泉としての利用のほかにも熱交換による施設の冷暖房や消雪装置、給湯設備などにも多く活用されており、私たちの生活の中でなくてはならないものとなっています。

普段何気なく使っている温泉ですが、省エネやCO2削減にも大きな効果があります。例えば浜坂温泉では、年間約7,400㎡の

温泉が配湯されていますが、同量のお湯を水道水(16℃)からお風呂の温度(42℃)まで沸かした場合に必要な電力量に換算すると、約2,800Mwh/年となります。1戸あたりに換算すると年間約3,600Kwh(1Kwhを24円で計算すると86,400円相当)の電力消費が軽減されることになり、省エネやCO2削減に貢献しています。

町では地域の財産である温泉をさらに無駄なく利用するための方策として、温泉バイナリー発電の導入をはじめ、温泉エネルギーの活用を検討していきます。

※計算はエコ・コンパクトタウン構想35ページの試算による。

▼問合せ 企画課 広報情報係
TEL 82・5624

野草散歩 (26)



オニシバリ
(ジンチョウゲ科)

「冬来りなば春遠からじ」。そんな言葉を繰り返し、ひたすら春の到来を待ちつづける我慢の2月です。遠くに見える山々は雪に覆われ、ふもとは寒風ふきすさぶ銀世界だろうと想像します。それでも海沿いにある私たちの町では、日本海に流れ込む暖流のおかげでしょうか、低地では降った雪もすぐに溶けて、常緑の木や草たちが顔を出しています。

昨年冬、湯村から金屋に通じる里道を車で通りかかった時、山沿いに点々と咲く黄色い花を見かけました。車を止めて近づき、よく見るとオニシバリ(鬼縛り)でした。オニシバリはジンチョウゲ科の落葉小低木で、高さは50cm前後、大きいものでも1mほどしかありません。オニシバリという名前は、木質や皮に弾力性があり、鬼でも縛れそうなほど強韌、という意味だそうです。黄色い花に見えたのは萼で、先が4枚に開いて花のように見えます。開いた萼は直径8~10mm、筒部分の長さも10mm前後でした。葉は先が幅広になった倒被針形で、裏面は乳白色を帯びています。茎は灰褐色、葉は夏に落ちて裸木となることから、ナツボウズ(夏坊主)という名前でも呼ばれています。秋に葉を出し、花は冬の2~3月に咲き、実は液果で6月頃赤く熟します。他の植物とは異なった季節を生きるオニシバリ。人もそれぞれ、植物もそれぞれ、共感を覚えるオニシバリです。

文・写真 中澤 博子さん

国民年金からのお知らせ

国民年金保険料の口座振替での前納のお手続きはお早めに!

国民年金保険料の納め忘れがあると、将来受けられる「老齢基礎年金」の年金額が少なくなったり、もしものときに「障害基礎年金」や「遺族基礎年金」が受けられなくなったりする場合があります。納め忘れをなくするために、金融機関等の口座から自動的に保険料を引き落とす「口座振替」がありますので、ぜひご利用ください。

▼保険料の前納には割引制度があります

当月末振替、6か月前納、1年前納による割引があります。ただし、口座振替が開始されるまで、2か月程度かかりますので、口座振替での前納の申込みは2月末日までにお願います。(すでに口座振替で前納されている方は、手続きの必要はありません。)

前納保険料と割引額 (平成24年度)

前納方法	1ヵ月分	6ヵ月分	1年分
現金支払(毎月)	14,980円	89,880円	179,760円
現金支払(前納) 〈割引額〉	14,980円 〈 — 〉	89,150円 〈730円〉	176,570円 〈3,190円〉
口座振替(前納) 〈割引額〉	14,930円 〈50円〉	88,860円 〈1,020円〉	175,990円 〈3,770円〉

※1年分を口座振替で前納すると3,770円もお得です。

▼申込方法

役場健康課、温泉総合支所地域振興課、お近くの年金事務所または金融機関のいずれかの窓口で、「国民年金保険料口座振替納付(変更)申出書」に必要事項を記入し、提出してください。

なお、申込みの際は、年金手帳等の基礎年金番号のわかるもの、預(貯)金通帳、通帳の届出印をご持参ください。

▼問合せ

日本年金機構豊岡年金事務所
Tel (0796) 22-0945



「2月のおすすめの本」

ご案内



キサキの大仏

奥山景布子 著／中央公論社

2010年に研究者により奈良東大寺の大仏について重大な発見が報告された。そこには聖武天皇と皇族以外からの初の皇后であった光明皇后の、日本史上に残る夫婦愛の物語があった。藤原一族の希望を一身に背負い、愛に生きた美しき皇后の波乱万丈の生涯。

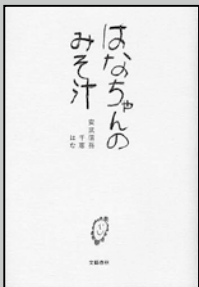

はなちゃんのみそ汁

安武信吾・千恵・はな 著／文芸春秋

「ご飯作りと食べること」は生きること。余命宣告を受けた母は小さな娘に包丁を持たせて家事を教えた。勉強ができることよりも、健康で生きる力が身につくこと、将来どこに行っても、何をしても生きていける。33歳で逝った母が5歳の娘に残した大切なこと。



100歳じいさん 101歳ばあさん〜どっこい生きる100年の智慧〜

吉田信・ツル 著／講談社

出会う94年。結婚してから77年。関東大震災、シベリア抑留、原発被災と、いくつもの試練を乗り越えた二人。「人間、死んではダメだ。生きて希望を持ち続けることが大事だ!」など100歳じいさんと101歳ばあさんのポジティブ金言&迷言集。



斉藤洋の日本むかし話 ふしぎな生きものの巻

斉藤洋 著／ひさかたチャイルド

今残っているむかし話は、いったい誰が最初に話し始めたのか? 本当にあったことなのか? 作り話だったのか? それさえも分からないくらい長い年月をかけて、人から人へと熟成されてきたむかし話。斉藤洋が自分の祖父から聞いた、ふしぎな生きものの4つのお話。



ちいさなふゆのほん

クリスティーナ・ディーグマン 絵／福音館書店

朝、起きたらあたりは一面の雪。子どもたちは大喜び。動物たちはそれぞれに冬を過ごし、子どもたちはいろいろな遊びを考えます。冬のいろんな音も聞こえてきます。おだやかな雰囲気とのびのびとかわいい絵も素敵な、冬の楽しみがいっぱいの絵本。

加藤文太郎 記念図書館

TEL (0796) 82-5251

おはなし会

絵本の読み聞かせや紙芝居、簡単な折り紙などをします。

◆2月23日(土) 午後2時～

『なぞななあーにふゆのまき』他

◆3月9日(土) 午後2時～

『いちごばたけのちいさなおばあさん』他

休館日のお知らせ

2月						
日	月	火	水	木	金	土
					1	2
3	4	5	6	7	8	9
10	11	12	13	14	15	16
17	18	19	20	21	22	23
24	25	26	27	28		

3月						
日	月	火	水	木	金	土
					1	2
3	4	5	6	7	8	9
10	11	12	13	14	15	16
17	18	19	20	21	22	23
24	25	26	27	28	29	30
31						

■は休館日

図書館・浜坂公民館合同
子ども体験教室
フラワーアレンジメント教室
春らしい小さなかawaiiお花のアレンジに挑戦してみませんか。

◆とき 3月16日(土)

午後1時30分～3時

◆対象者 小学生(定員15名)

◆講師 富岡美奈子さん(町内在住)

◆参加費 500円

◆持ち物 花きりバサミ

◆申込期限

3月8日(金)



消費生活相談室からのお知らせ

公的機関を装った怪しい社債の投資商法にご注意!

■Mさん (60歳) 男性

「金融庁の者です。詐欺について調査をしています。お宅にX社、Y社、Z社のパンフレットが届いていませんか。社債を勧めるので、詐欺と思われる業者です。注意してください」と電話がかかった。数日前にA社からパンフレットが届いていたと伝え

者庁や国民生活センターの職員、警察官を名乗る事例もあります。注意しましょう。

■登録確認をしましょう

たところ、「A社は、優良企業で信用できます」とアドバイスを受けた。元々投資などには興味がなかったが、金融庁の職員が勧めるなら安心だと思いA社に電話をかけた。債を購入した。しかし、約束の配当日に振込がなく、A社に電話をかけるがつかぬ。騙されたのだろうか。

社債や未公開株等、有価証券の販売や勧誘は、財務局への登録が必要になっていきますので確認をしましょう。

■うまい話はありません

お金を支払ってしまうと、業者と連絡が取れなくなる場合が多く、取り戻すことは極めて困難です。うまい話はありません。きっぱり断りましょう。

不明なことは、ご相談ください。



■絶対にありません

公的機関を名乗り消費者を信用させる手口の詐欺が増えていきます。取引の勧誘に公的機関が関与することは一切ありません。

また、金融庁のほかにも、消費

秘密は厳守します。

【新温泉町消費生活相談室】

▽相談受付 月～金曜日

(祝日、年末年始を除く)

▽温泉総合支所内

TEL 92-1131 (代表)



山陰海岸ジオパーク

ジオサイトに行こう シリーズ ③

砂の正体は何だろう

ジオパーク館には「キュツ、キュツ」と鳴く琴引浜(京丹後市)など山陰海岸各地の砂があり、それぞれの海岸の砂の違いが顕微鏡などで観察できます。

砂は岩石の一番小さな形です。もつと小さくなると粘土より少し大きいシルトや粘土になります。浜坂海岸の砂には石英や長石などとともに砂鉄(磁鉄鉱)が多く含まれています。顕微鏡や磁石で砂鉄の形や性質を確かめてみましょう。また、砂の中の貝殻などから様々な生き物が住んでいることが

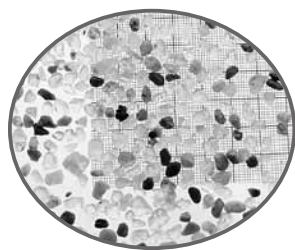

琴引き浜：石英(透明)、長石(半透明)、黒(その他)

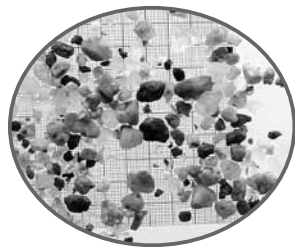

浜坂海岸

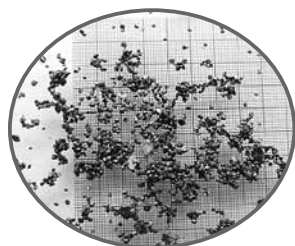

砂鉄(結晶は多角形)

「山陰海岸ジオパークに出かけよう!」をテーマに、町外のジオサイト(景勝地)やジオパークに関する取組について、山陰海岸ジオパーク館の谷本勇館長が紹介します。

今回は新温泉町山陰海岸ジオパーク館の体験コーナーの1つを紹介いたします。

わかります。

石ころや砂は、長い時間をかけて砂岩・礫岩に変わることが知られています。昔、浜坂は「みすや針」で知られた針の町でした。針の材料は砂鉄から作った「たまはがね」です。重い「たまはがね」の塊はどのように「たたら場」から運ばれ、針金に加工されて浜坂まで来たのかなど、浜坂針の歴史について調べてみませんか。

▼問合せ 山陰海岸ジオパーク館

TEL 82-5222

※左の図のメモリは0.1mm

まちの求人案内

(常用)

事業所名	職種	年齢	賃金(千円)
(町内全域)			
(株)コメリ	総合職	27以下	190
	総合職	27以下	156～190
(浜坂地域)			
(株)隆栄水産	ウェ이터 ウェイトレス	不問	130～170
	販売補助	不問	140～193
	営業	不問	190～300
(株)S T C	シンオペレーター	不問	127
(株)マルワ渡辺水産	支配人	不問	250～400
	事務員	40以下	150～220
山陰道路(株)	コンピューター 操作	不問	180～220
(有)岡市組	土木作業員	40以下	154～198
(株)大上建設	土木施工管理	59以下	230～300
(有)山米鮮魚	水産加工員	45以下	150～200
日興建設(株)	土木技術者	40以下	165～273
特定医療法人杏風会 浜坂七釜温泉病院	看護師	不問	180～215
(株)たじみや	事務職	45以下	200～400
山陰プロパン(株)	作業員	不問	160～200
株本建設工業(株)	土木技術者	59以下	165～308
(有)アートライフタニタ	販売配送員	不問	170～210
(有)ONE	携帯電話販売	45以下	160～250
山陰造園土木(株)	作業員	35以下	150～250
乙野運送(株)	運転手	不問	157～288
(温泉地域)			
(株)マルワフーズ渡辺水産	営業	64以下	169～289
	事務職	64以下	129～146
(株)井筒屋	客室係	60以下	231～256
富士総合警備保障(株)	警備業務	不問	150～175
全但バス(株)	バス運転手	不問	183～184
	事務員	35以下	149～167
	嘱託事務員	不問	122～129
(株)朝野家	予約係	不問	140～150
	販売係	不問	140～150
	営業	不問	140～150
立道建設(株)	土木作業員	59以下	192～228
アイアンドエフ・ビルディング(株)	旅館客室清掃	不問	188～226
(株)エミュー	エステ業務	18以上	140
ケービックス(株)	業務リーダー	不問	170～230
(株)湯村温泉愛宕山観光	調理師見習	45以下	135～170
社会福祉法人春來福祉会 特別養護老人ホームゆむら	介護員	不問	157～177
(株)西沢製作所	現場事務	不問	132
(株)ワークステーション	客室係	不問	161～178
(株)寿荘	フロント	59以下	150～200
	事務職	59以下	132～150
	客室係	不問	198～242
(株)温泉町夢公社	調理師・見習	不問	140～160
(株)光商会	スタンド業務	不問	140～200

(パート)

平成25年1月21日現在

事業所名	職種	年齢	時給(円)
(町内全域)			
神戸ヤクルト販売(株)	宣伝販売スタッフ	不問	900～1,000
たじま農業協同組合	訪問介護員	不問	790～2,100
但馬ダイエー警備保障(株)	警備業務	18以上	750～1,000
(浜坂地域)			
(株)メフォス	病院給食調理補助	59以下	750
	給食調理補助	59以下	750
(株)隆栄水産	ウェ이터 ウェイトレス	不問	800～950
(株)マルワ渡辺水産	鮮魚・惣菜	不問	750～900
	事務員	不問	750～850
	事務員	不問	800
	惣菜係	不問	850～1,000
(株)エコー鳥取	塾講師	不問	850～1,500
(株)第一食品	調理補助	59以下	780～830
(株)トヨダ	販売員	不問	749～799
	販売員	18以上	749～1,049
ゴダイ(株)	販売員	不問	750
(有)山米鮮魚	加工員	不問	750～850
N P O法人にーず	訪問介護員	不問	800～900
(株)コメリ	販売員	不問	800
	販売員	不問	750～780
(株)マル海渡辺水産	販売員	不問	750～1,000
	フロアスタッフ	不問	750～1,000
山陰道路(株)	調理補助	不問	750～1,000
	受付業務	不問	980
(温泉地域)			
(株)エミュー	エステ業務	18以上	800～900
ケービックス(株)	クインクルー	不問	750～800
(株)コメリ	販売員	不問	750
(株)井筒屋	料飲係	不問	950
	朝食係	不問	900～950
	施設係	不問	850
湯快リゾート(株)	レストラン業務	不問	800～1,125
	調理補助	不問	800～1,063
	フロント	不問	800～1,125
	ナイトフロント	不問	800～1,000
	運転手	不問	800～1,063
社会福祉法人徳和会 特別養護 老人ホームやすらぎの里	介護補助	不問	800～830
(株)たむら	介護職	不問	870～910
	接客業務	不問	750～800
(株)西沢製作所	配送運転手	不問	750
	溶接工	不問	770
	現場事務	不問	750
アイアンドエフ・ビルディング(株)	旅館客室清掃	不問	800～1,200
ひょうたん	調理補助	不問	800～1,200
	接客業務	不問	750～900

－問合せ－

ハローワーク豊岡 TEL (0796) 23-3101
 ハローワーク香住 TEL (0796) 36-0136
 ハローワーク鳥取 TEL (0857) 23-2021
 サンシーホール浜坂 TEL (0796) 82-1735

農地はみんなの宝物 地域の農地は地域のみんで守りましょう

農業を取り巻く情勢は、後継者の減少、高齢化の進行、農作物価格の低迷、獣害被害など多くの課題で、農業離れ、遊休農地の増加へとつながり社会問題となっています。

「自らの農地は自ら守る」が基本ですが「地域の農地は地域のみんで守る」この広い観点で集落を守っていく地域づくりが重要です。

遊休農地の増加は 環境に影響を与えます

- 鳥獣害の発生
- 雑木、雑草の繁茂
- 病害虫の発生
- 粗大ゴミ等の不法投棄の発生
- 農地の多面的機能低下による災害発生



遊休農地を解消 発生させないために

- 農業委員の指導・対策の徹底
- 地元地域による早期解決（地区農業委員、地元役員への相談）
- 集落営農組織、認定農業者等担い手の育成
- 国支援事業の活用（農業者戸別所得補償制度、中山間直接支払制度、農地・水保全管理支払交付金事業、耕作放棄地緊急対策、人・農地プラン事業）
- 農地の効率化のための貸借、売買の促進
- 但馬牛の放牧、飼料栽培などの連携

農業委員会・農林水産課も 農地対策に一役担います

- 農地法による貸し借り、売買あつせん（農業委員会）
- 農業経営基盤強化促進法による貸し借り、売買あつせん（農林水産課）

いろんな制度、事業を 有効活用しましょう

- 農地法による貸し借り
— 相手が決まっている場合—
- ① 農業委員会へ申請
- ② 農業委員会許可・貸し借り成立
- ③ 貸借期間終了時に解約しない
と同条件での更新（賃貸借権）
- 農業経営基盤強化促進法による貸し借り
— 地域の担い手に任せる場合—
- ① 農林水産課へ申込み
- ② 農林水産課が手続き・農業委員会の決定・決定内容の公告
- ③ 貸借期間終了で必ず契約が終了しますが、再設定により継続もできる。
- 農地利用集積円滑化事業

農地利用集積円滑化団体（農林水産課）が農地所有者の代わりに借り手等を探します。

農地の所有者等には、農地を適正管理・有効利用する責務があります。自ら耕作できない等、農地の利用で困ったとき

は、農業委員会・地元農業委員・農林水産課にご相談ください。



お知らせ

相続等によって農地の権利を取得したときは、農地のある市町の農業委員会にその旨を届け出なければなりません。忘れずに手続きしましょう。既に地元を離れ都会に住んでいるような方でも相続が発生すれば対象になります。

▼問合せ 農業委員会
Tel 82・5626

100歳おめでとうございます

12月25日、浜坂の米田正治さんが満百歳の誕生日を迎えられ、岡本町長と社会福祉協議会坂本会長、町すこやかクラブ連合会田中会長が、お祝いの額や記念品、花束を贈って長寿をお祝いしました。

米田さんは、特別養護老人ホーム「はまさかの里」に入所しておられ、ご家族や入所者、施設の職員に囲まれてのお祝いとなりました。妻の文得さんは、出席者へのお礼の言葉とともに、「人世の苦樂を共にし百歳の夫の宴えんに侍る幸せ」と、喜びの一句を詠まれました。



ゆーらく館入館者 50 万人達成

1月4日、七釜温泉ゆーらく館の入館者数が50万人を迎え、平成17年7月のオープンから約7年5か月での大台達成となりました。記念すべき50万人目は、家族3人で訪れた鳥取市の福田春美さん。年末にも同館を訪れていたという福田さんは「この温泉は肌にやさしく、雰囲気もいい。正月から思いがけない大当たりだった。」と笑顔で喜びを話していました。福田さん家族には、今崎光夫館長から50万人認定書や副賞の七釜温泉ペア宿泊券、七釜産コシヒカリなどが贈られました。

古歌に親しむ 青少年新春かるた大会

古歌に親しみ、児童・生徒の情操を養う「第7回町青少年新春かるた大会」を1月12日、夢ホールで開催しました。町内の小・中学生90人が参加し、読み手による古歌が響きわたる会場で熱戦を繰り広げました。

大会は、個人戦の「チラシの部」とペアの「源平の部」に学年等に応じた3部門があり、小倉百人一首で競技。参加者は、100枚の取り札を前に並べて姿勢よく正座をして対面。読み手の歌に集中し、下の句の書かれた札を見つけると、勢いよく手を伸ばしていました。



町子ども会交流卓球大会

1月20日、町子ども会育成連絡協議会主催による「第7回新温泉町子ども会交流卓球大会」が健康公園体育館で開催されました。スポーツを通じた豊かな心を育み、参加者相互の親睦を深めることを目的で開催されているもので、約170人の児童が参加しました。

大会は、照来小学校6年生の中井拓さんと浜坂南小学校6年生の山本有紗さんの元気いっぱい選手宣誓で開会。試合は、個人戦と団体戦が行われ、多くの保護者が見守る中、寒さを吹き飛ばす熱戦を繰り広げていました。

かんじきづくりと鳴滝ハイキング

1月20日、NPO法人上山高原エコミュージアムによる「かんじきづくりと鳴滝ハイキング」が青下地区で開催されました。青下ふるさと体験ハウスで地元講師の指導のもと参加者5名は、だ円形に整えたりョウブの木に、自分の足に合うようロープを張って、かんじきを完成させました。自作のかんじきを履いてのハイキングでは、慣れない足の運びに悪戦苦闘。途中、うさぎの足跡などの観察をしながらゴールの鳴滝に到着。参加者は氷に覆われた滝を見て歓声を上げていました。



雪にちなんだ競技を満喫 雪上運動会

1月27日、県立但馬牧場公園で「第18回雪上運動会」が開催されました。町内のほか神戸市や鳥取市などから166人の参加があり、雪の上で大人も子どもの元気いっぱい駆け回りました。

この日は、時折、雪が舞ったもの、会場の広場は前日降り積もった新雪で最高のコンディション。競技は今年新たに設定した「ボール拾い競走」や、恒例の「かんじき・ソリレース」など4種目を行いました。参加者は雪のある冬ならではの競技を存分に楽しんでいました。

大阪国際女子マラソンで観光PR

第32回大阪国際女子マラソンの発着点となった大阪市の長居競技場メインゲート付近で、1月27日、本町から運んだ雪で作った雪遊びコーナーやフルマラソンにちなんだ42.195mの足湯を設置して町の魅力をPRしました。全国のうまいもんを集めた「逸品縁日」では、但馬牛の串焼きやじゃぶ、かに汁、但馬牛肉うどん、但馬牛鍋などを振舞いました。メダリストの高橋尚子さんを迎えて3.2kmを走る「エンジョイRUN」も開催され、全国のゆるきゅらと一緒に「湯〜たん」も参加しました。



体をほぐすと心もほぐれる 体を奏でるダンスで交流

3月に夢ホールで開催する「ダンスのトビラ」のお試し体験として、1月31日、同ホールでダンスアーティストの新井英夫さんを招いてダンス教室を開催しました。

テーマは「ほぐす、つながる、つくる」で、参加者24名は新井さんから体の力を抜く動きのアドバイスを受けながら、型にとらわれない“体奏”を実践。太鼓や笛の音色に合わせて、全員で歩きながらの握手に始まり、膝や足の裏を触れ合うなど、徐々に“体奏”のレベルを上げていき、笑顔で体を使った交流を行っていました。

わがまち “新温泉” くらしの情報

ご案内

浜坂先人記念館 第15回浜っ子アート展

町内の子ども園、小学校、中学校、高等学校の児童・生徒の絵画作品、約100点を展示します。

▼とき 2月2日(土)～

3月3日(日) ※木曜休館

午前9時～午後5時

▼ところ

浜坂先人記念館 以命亭ホール

▼主催 県立浜坂高等学校

▼問合せ

浜坂先人記念館

Tel 82・4490



夢ホールダンスのトビラ 新井英夫ダンスワークショップ

ダンスアーティスト新井英夫さんによる「ダンスワークショップ」を開催します。

体をほぐして、リラックスした心から生まれる「あなたのダンス」を発見しませんか？ダンスの経験がない方も楽しめる内容です。

▼とき 3月5日(火)、6日(水)

午後7時～9時



▼ところ 夢ホール

▼定員 1回20名(小学生以上)

▼申込期限 2月25日(月)

▼参加費 200円

▼申込み・問合せ 温泉公民館

Tel 92・1870

ふくしまキッズ受入れに伴い皆さまの募金をお願いします！

新温泉町いなか体験協議会は、3月24日(日)～3月29日(金)の間、福島県の子どもたちにわが町の自然を体験していただき、町民とのふれあいを通してたくさんの思い出を育んでいただくことを目的に、「ふくしまキッズ」プログラムを受け入れます。

この受入れにあたり、活動資金の一部として次のとおり募金活動を行いますので、皆さまのご協力をお願いします。

- 募金箱設置期間 3月10日(日)まで
- 設置場所 (浜坂地域) 役場本庁舎、まち歩き案内所「松籟庵」、浜坂先人記念館「以命亭」、加藤文太郎記念図書館、ユートピア浜坂、浜坂海岸レクリエーションセンター「松の湯」、七釜温泉ゆーらく館、浜坂観光協会、新温泉町商工会、山陰海岸ジオパーク館
(温泉地域) 温泉総合支所、県立但馬牧場公園、リフレッシュパークゆむら、薬師湯、湯村温泉観光協会、新温泉町商工会温泉支所、上山高原ふるさと館

※振込をご希望の場合は、事務局の役場商工観光課へお問い合わせください。

- ふくしまキッズプログラムとは 福島原発事故により、放射能汚染の深刻な影響を受けている子どもたちに、何の心配もなく思いきり「子どもをやってもらう」ことと、学びと育ちを支援する教育事業を実施し、多様な体験や人とのコミュニケーションを作り出すことを目的としています。
- 問合せ 町いなか体験協議会事務局(商工観光課 商工振興係) Tel 82-5625



新刊図書一覧

分類	書名	著者名
一般向け	るるぶ兵庫 神戸 姫路 但馬 '13	
	るるぶソウル '13	
	震度7から家族を守る家	国崎信江
	知っておきたいお葬式Q&A	佐々木悦子
	認知症のベストアンサー 102の疑問に徹底回答!!	高橋智
	ここまで来た!うつ病治療	NHK取材班
	お金が貯まる人貯まらない人	中村芳子
	ショール、ストール、ポンチョ、マーガレット毛糸の巻きものはおりもの	
	おしゃれバックレッスン	
	いますぐ使える常備菜の献立帖	夏梅美智子
	「好評」ばかり集めました!おかず800品	ライフ&フーズ編集室
	日替わり野菜弁当	W a t o
	これだけは知っておきたい 野菜づくりの基礎知識	井上昌夫
	スマートフォンBOOK 世界一分かりやすい!超入門書	
	ぼくらが出合った戦争 漫画家の中国引き上げ行	石子順 ちばてつや、 森田拳次
	天狗照る	秋山香乃
	ボクの妻と結婚してください	樋口卓治
	禁断の魔術	東野圭吾
泣きながら、呼んだ人	加藤元	
人生が用意するもの	川上未映子	
生まれてきてよかった てんでバリバラ半生記	玉木幸則	
子ども向け	「古事記」がよくわかる事典	
	「あの日」、そしてこれから 東日本大震災 2011.3.11	高橋邦典
	武装恐竜トリケラトプス	関口たか広
	ありがとう、諏訪子さん 日本でいちばん長生きしたインドゾウの話	深山さくら
	のりものいっぱい図鑑 いろいろ 501 台	
	はじめての編み物 道具を使って	寺西恵理子
	100 グラムのいのち	太田京子
	パノラマ大迷路 パラレルワールドをパトロール	タコヤクシブラ ザーズ
	羽生善治の将棋の教科書	羽生善治
	漫画で楽しく歌を味わう百人一首	
	雨ふる本屋の雨ふらし	日向理恵子
	モンスター一家のモン太くん モンスタータウンへようこそ	土屋富士夫
	黒ねこガジロウの優雅な日々	丘修三
	ヤング・シャーロック・ホームズ vol.1 死の煙	アンドリュース・ レーン
	ヤング・シャーロック・ホームズ vol.2 赤い吸血ヒル	アンドリュース・ レーン
	おでこぴた	武内祐人
	りんごりんごりんごりんごりんごりんご	安西水丸
	たどってごらん	accototo
ショボリン	サトシン、OTTO	
おたんじょうびおことわり	ポニー・ベッカー	

お知らせ

町民センター図書室に
新刊が入りました

町民の皆さんの学習活動を支援するために、町民センター図書室に、41冊の本を入荷しました。小説や楽しい絵本、料理や暮らしを楽しむための本などバラエティーに富んだ本をそろえました。皆さんの利用をお待ちしています。

▼図書室の利用方法

▽利用日・時間

毎日 午前9時～午後5時

※年末年始(12月29日～1月3日)は休館します。

▽借りられる冊数・期間

ひとり3冊・10日間

▼問合せ 温泉公民館

Tel 92・1870



「愛の献血」のお知らせ

大切な命を救う献血に、ご協力をお願いします。

▼とき 3月1日(金)

午前10時～11時30分

午後0時30分～3時30分

▼ところ 夢ホール

▼対象

18歳(男性は17歳)～69歳の方

※65歳以上の方は、60歳を過ぎ

てから献血経験のある方

▼問合せ 健康課 健康推進係

(すこやか)に内) Tel 99・2940

神戸運輸管理部からのお知らせ

毎年、年度末は自動車の車検・登録窓口が混雑します。手続きは比較的すいている3月中旬までにお済ませください。継続検査は満了日の1月前から受けられますので余裕をもって受けてください。

▼問合せ

登記関係

Tel (050) 5540・2067

■ 検査関係

Tel (079) 231・4801

INFORMATION

募集

町営住宅宇都野団地 入居者募集

▼募集概要

◇物件名 町営住宅宇都野団地

◇所在地

新温泉町浜坂2457番地の1

◇住戸タイプ 木造2階建

3LDK 専用面積65・9㎡

◇募集戸数 2戸

◇家賃(月額) 17700円

26400円(収入に応じて決定)

◇駐車場 なし

◇施設設備 上下水道、温泉配湯

◇入居資格等 家族構成、所得な

どの基準があります。詳しくは

お問い合わせください。

▼募集期間

2月14日(木)～28日(木)

※応募がない場合は、先着順

▼入居可能予定日 3月23日(土)

▼申込方法 入居申込書等に必要

書類を添えて、申込者本人が持

参してください。(郵送不可)

▼申込み・問合せ

建設課 地域整備係

TEL 82・3115

スポーツレクリエーション 記録会 参加者募集

誰にでもできるレクリエーションスポーツで、健康づくりと体力向上をめざします。参加無料。

▼とき

3月2日(土) 午前8時45分～

▼ところ 浜坂体育センター

▼対象 町内在住または町内在

勤・在学の方

▼競技内容

①スリッパとばし

②なわとび30秒間チャレンジ

③バランスポール投げ

④20mダッシュ

⑤7人8脚(団体競技)

⑥大なわとび(団体競技)

⑦連続フリースロー(団体競技)

⑧ぞうきんがけ50mリレー

(団体競技)

※小学生、一般(中学生以上)、

一般女子の3部門で行います。

▼申込期限 2月22日(金)

▼申込み・問合せ

社会教育課

スポーツ推進係

TEL 82・5629



ボランティア基礎講座 「初めの一步、初心に戻ってもう一步」

若葉マークの方もベテランの方も初心からボランティアを学ぶ講座です。ボランティア活動の軸を捉えて、楽しく続ける秘訣を伝授します!

●とき 3月7日(木)

午前10時～11時30分

●ところ 保健福祉センターすこやか～に

●講師 夢こらぼ 松尾やよいさん

(生涯学習アドバイザー

・イベント企画コラボレーター)

●対象・定員 地域住民20人

※ボランティア活動をしてみたいと思っ
ている方、すでに活動している方

●申込み・問合せ先

新温泉町社会福祉協議会

温泉支部 TEL 92-1866

浜坂支部 TEL 82-1071

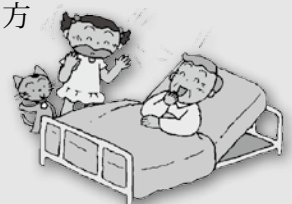

第7回新温泉町バスケット ボール大会参加チーム募集

▼とき

3月3日(日) 午前8時30分～

▼ところ

浜坂体育センター体育館ほか

▼参加資格 町内に在住または通

勤している方(高校生を含む)

▼参加料 1チーム2千円

(傷害保険料を含む)

▼申込期限 2月25日(月)

▼問合せ 町体育協会事務局

TEL 82・4512

但馬長寿の郷 いきいき教室受講生募集

平成25年の受講生を募集してい
ます。

▼教室内容 ①陶芸、②手づくり

パン、③粘土工芸、④絵手紙、

⑤木工、⑥歌謡カラオケ、⑦押

花、⑧手描染色

※詳細は、お問い合わせください。

▼申込期限 3月13日(水)

▼申込み・問合せ

但馬長寿の郷 企画管理課

TEL (079) 662・8456

**平成25年度美方郡広域事務組合
臨時職員採用候補者募集**

▼募集職種・人員 事務員 1名
▼応募資格 昭和28年4月2日以降に生まれた方(満60歳未満)。パソコン操作ができること。

▼応募方法 市販の履歴書に必要事項を記入し、写真貼付の上、提出してください。

▼受付期間

2月18日(月)～28日(木)

▼試験(面接)日 3月10日(日)

時間等の詳細については、応募者にお知らせします。

▼勤務条件等

◇賃金等 日額6,400円

期間・雇用状態によって割増賃金を年間2月以内で支給

◇採用 平成25年4月1日以降

▼問合せ

美方郡広域事務組合 総務課
Tel 92・2410

八田文化交流会

臨時職員募集

▼募集職種・人員

館長、事務員 各1名

▼勤務地 八田コミュニケーションセン

ター「おもしろ昆虫化石館」

▼応募資格 町内在住で、満18歳以上70歳以下(平成25年4月1日現在)。自動車免許、パソコン操作ができること。

▼応募方法 市販の履歴書に必要事項を記入し、写真貼付の上、郵送してください。

▼受付期間 2月19日(火)～

3月10日(日) 消印有効

▼試験(面接)日

3月17日(日) 午前10時～

▼勤務条件等

◇賃金等(6時間勤務)

館長 日額5,100円
事務員 日額4,800円

◇任用 平成25年4月1日～

▼問合せ 八田文化交流会

Tel 93・0888

**但馬ドームギャラリー
平成25年度出展作品募集**

▼応募資格 個人、グループなど(営利目的でないこと)

▼展示期間 2週間～1か月程度

▼応募内容 主に壁掛けができる

写真、絵画、書道など

▼展示費用 無料

▼申込期限 3月4日(月)

▼問合せ 県立但馬ドーム

Tel (0796) 45・1900

**NHK学園
平成25年度生徒募集**

NHK学園では、通信制の高等学校「普通科」などの生徒を募集しています。全国どこからでも入学できます。

	普通科	生涯学習通信講座
概要	NHKのテレビ、ラジオの放送を利用した特色のある教育課程で、3年間で高校卒業資格を取得できる。(登校は月1～2回)	趣味・教養から語学・資格まで、幅広いジャンルの講座が200コース以上。主な講座：俳句、短歌、書道、ペン字、写経、水彩画、絵手紙、写真、エッセイ、古文書、漢方、薬膳など
履修年数	3年	3か月～1年(講座による)
対象	中学校卒業後、今年3月卒業見込み者。高等学校中退者など	一般
願書受付締切	4月30日必着	通年申込受付

▼問合せ NHK学園
Tel (042) 572・3151

【広告】

お任せ下さい。安心、安全のサポート！！



買い物、病院等への外出の付き添い・墓掃除・草抜き・草刈り機を使用した草刈り・枝きり・蛍光灯電球の交換・網戸、外の窓洗い・網戸、障子の張り替え・家具の配置換え・台所、換気扇掃除・トイレ・浴室掃除・カビ取り・簡単な補修仕事・パソコンの設定・文章の打ち込み等、すべて**一時間1,500円**でご利用いただけます。[新温泉町(旧浜坂町)三谷から、お宅までの燃料代 1km×15円や、材料費等は別途金額となります。(軽トラック使用料、草刈り機レンタル料 1日3,000円)]

事前予約をお願い致します。まずはお電話下さい。(お見積もり無料)

お問い合わせ 但馬ダイエー警備保障(有)生活サポートシステム 担当 熊本、池上

Tel 82-2896 担当者直通電話 **080-1908-5829**



まちのうごき

12月16日～1月15日届出分 (敬称略)
(届出の際に申し出のあった方のみ掲載しています)

うぶごえ

住所	氏名	保護者	出生日

ご冥福をお祈りします

住所	氏名	年齢	死亡日

ご結婚おめでとう

住所	夫婦の氏名	届出日

●まちのうごき●

2月1日現在
()内は前月比

人口	16,284人 (-29)
男	7,741人 (-14)
女	8,543人 (-15)
世帯数	5,850世帯 (-5)

固定資産税第4期 納期限2月28日(木)

最寄りの金融機関で納めましょう。
口座振替をご利用の方は、残額の確認を
お願いします。 税務課 TEL 82-3113

「足湯倶楽部」会員を募集中

JR浜坂駅前の足湯を運営している「足湯倶楽部」の新規会員を募集しています。温泉や足湯に関心があり、ボランティアで足湯の清掃や運営をしようという意欲のある方を求めています。浜坂駅前のにぎわいづくりに参加しませんか。

- 活動内容 朝・夕の足湯の清掃、湯張り、湯抜きなど(週に1回程度の担当制)
- 申込み・問合せ 商工観光課 観光係
TEL 82-5625