



# しんおんせん



12月18日、ふれあいセンター「ゆめっこランド」でしめ縄作りが行われ、子育て支援部を利用する7組17名の親子が参加しました。この催しは正月の雰囲気を感じてもらおうとともに、手作りのしめ縄で新年を迎えてもらおうと今回初めて行われました。参加者は、わらをねじりながら編み合わせて丁寧に輪の形にしていき、最後に松ぼっくりや松の葉などで飾り付け、立派なしめ縄を完成させました。

## 1月号の主な内容

- 岡本町長年頭のごあいさつ……………2ページ
- 『町民憲章』『町の花・木・鳥』『町民歌』を制定…4ページ
- 住民の幸せを願う伝統の舞「麒麟獅子舞」……8ページ
- 東日本大震災復興支援レポート……………10ページ
- すけっちしんおんせん……………20ページ
- くらしの情報……………22ページ

年頭のごあいさつ

新しい年を町民の皆さまとの協働による

「夢づくり 元気づくり」の年に



町長 岡本 英樹

町民の皆さま、新年明けましておめでとうございます。皆さまにおかれましては、平成25年の新春を恙無くお迎えのこととお喜び申し上げます。

旧年中は町行政の推進に当たり、皆さまに深いご理解とあたたかいご協力を賜り、心から感謝申し上げます。

私は平成21年11月の町長選挙で多くの町民の皆さまのご支援をいただき町長に就任し、4年目を迎えました。この間、きわめて厳しい状況にあった本町の財政の立て直し、行政改革、ジオツーリズム・いなか体験型交流の推進、医療体制の整備、小学校再編、民間活用型の情報通信基盤整備、エコ・コンパクトタウン構想の推進など行政課題の解決に努めてまいりました。

また、昨年は、山陰海岸ジオパーク国際学術会議が「湯村会議」として本町で開催され、わが町のシンボルである温泉の力をはじめ豊かな地域資源を大いに活用しながら、

ら、国内はもとより東アジア等の世界に情報発信し、多彩な交流を深め、大きな成果を取った年でした。

「ふるさと」

遠きにありて思ふもの」

さて、東日本大震災発災後、突然に失われたふるさとへの思いから、唱歌「ふるさと」がよく歌われ、それを聴いて涙する光景が幾度もテレビ放映されました。

自宅が流され、避難所で生活する高齢者が「頭の中にはがれきと泥の残骸しかなく真つ暗だった。澄んだ歌声の「ふるさと」を聞いて、青い海とか緑の山とか色のあふる風景が頭に浮かんだ。震災後、はじめて希望がもてた」と泣きながら話す光景を見て私も涙しました。

「ふるさと」といえば、詩人 室生犀星が書いた「小景異情（その二）」の二節、「ふるさとは遠きにありて思ふもの」が有名です。

ふるさとの良さというものは、地元に住んでいる人は案外自覚せずに、離れてみて初めてその良さを認識することがあります。

「ふるさは近きにありて創るもの、  
遠きにありても創るもの。」

私たちのまちは、かつてユーラシア大陸と地続きであった大地が悠久の時間をかけて日本海を生み出したことを物語る壮大な山陰海岸、緑の山河、日本有数の温泉などの豊かな自然に恵まれ、自然と共生しながら文化を育んできました。

この町に住む者としては、ふるさと新温泉町の良さを

再認識する必要があります。私たちにとっては、ふるさととは「遠きにありて思ふもの」ではなく、近きにありて創るもの、遠きにありても創るもの、ではないでしょうか。

皆さまと、そして、町外にあってこのまちを思っていた方々とも手を携えながら、新温泉町を魅惑するふるさととしてさらにみがき、ともに、ふるさとを創っていくことを願います。

## 町民サービス向上に資する職員集団に

国全体が人口減少社会に入った今、地方においては、人口減少は地域の存立基盤にも関わる問題であり、人口減少下においても地域社会の活力を維持していく取組が必要です。これからは「定住人口」に「交流人口」を加えた「持続人口」が地域の活力に大きな意味を持つようになります。

このような中、町民の期待に応える行政サービスを提供していくため、職員力と組織力を同時にアップさせ、町民サービスの向上に資する職員集団「チーム新温泉(町役場)」を築くことが求められます。

そのため、「町人材育成基本方針」の基本理念である「プロの公務員としての誇りと喜びを感じることが出来る職員」を目標として、「人材」から「人財」といわれる職員育成に専心努力してまいります。

## 「みんなで創るみんなの新温泉」

我国は今、長引くデフレ不況や歴史的な円高等から抜け出せず、国民は将来への不安や閉塞感に満ちています。これを打破するには、私たちのまちは私たちでつくり、治めるという自治の原点に帰る発想が必要です。

地域づくりの主人公は、そのまちに暮らす人々です。

イギリスの政治学者ジェームス・ブライスは、著書「近代民主政治」(昭和3年)の中で『地方自治は民主主義の学校である』という有名な言葉を残していますが、これは、住民自らが、自らの地域の政治に参加することを通じて、民主主義を学ぶということを示しているものがあります。

よく「まちづくり」は「ひとづくり」と言われますが、私は「みんなで創るみんなの新温泉」を基本理念に、昨年策定した「総合計画後期基本計画(平成24年から5年間)」の「元気づくりプロジェクト(①産業振興・雇用の創出、②若者定住、③山陰海岸ジオパークを活用した交流人口の拡大)」をはじめとする地域振興策に取り組みます。そして、基本計画で描いた夢や希望の実現を図るため、みんなで参加・行動し「夢づくり、元気づくり」を進めてまいります。

## 人の心を温め安らぎ与える「巳」年

平成25年は巳年(みじ)です。蛇は天地創造の昔から、知恵財産をもたらす神様として、信仰の対象になっています。古代中国で成立した陰陽五行説では、十二支の巳は陰の火となります。人の心を温め、安らぎを与え、暗夜の中で光明となる灯火です。

町民の皆さまが安心と希望を持って暮らせる「笑顔あふれる新温泉」の実現に向け、この二年も全力で取り組んでまいりる決意です。どうか皆さまのご理解とご協力をお願い申し上げます。

最後になりましたが、皆さまにとって本年が健康で幸多い年となりますようお願い申し上げます。年頭のごあいさつといたします。

# 町政のうごきから

郷土愛の醸成と町民一体となつたまちづくりを目指して

## 「町民憲章」「町の花・木・鳥」「町民歌」を制定

合併7周年を迎え、本町のまちづくりの基本理念と町民の行動規範となる「町民憲章」、町のシンボルとなる「町花・町木・町鳥」、故郷の歌として愛唱いただく「新温泉町民歌」を制定しました。

町では、町民の郷土愛の醸成と町民一体となつたまちづくりを願い、今後、様々な機会です。普及を図っていきたくて考えています。町民のみなさんご協力をお願いします。

まちづくりの基本理念と自主的行動の規範

### 町民憲章

町民が、夢と希望をもって一体となり、将来のまちづくりに向けて、町民一人ひとりが自主的に取り組む目標です。

#### 新温泉町町民憲章

私たちのまちは、日本海の形成を物語る壮大な山陰海岸、緑の山河、日本有数の温泉など豊かな自然に恵まれ、自然と共生しながら文化を育んできました。

私たちは、先人たちのたゆまぬ努力に学び、恩愛の精神で絆を深め、夢と温もりのあるまちづくりをめざし、この憲章を定めます。

- 一、多くの人と交流し、一人ひとりが大切にされるまちをつくりま
- 一、支えあいの輪を広げ、笑顔とやすらぎのあるまちをつくりま
- 一、豊かな資源と産業をいかし、人が輝く元気なまちをつくりま
- 一、ふるさとを愛し、地域の宝を守り育てるまちをつくりま
- 一、みんなで参加・行動し、夢がふくらむまちをつくりま

#### 憲章の解説

##### ◇前文◇

△まちづくりの方向や目的△

旧浜坂・温泉両町が合併して誕生した新温泉町。町が誇れること、それは、総合計画の将来像にもある海・山・温泉などの恵まれた自然・資源です。

「多くの先人を生んだ本町の歴史や文化を大切にすること」、「すばらしい自然・資源を最大限活用し、行政と住民との協働・連携により『絆』の再生を図ること」、「互いに信頼・協力し合い、夢がふくらむまちを目指すこと」を誓う表現としています。

##### ◇本文◇

△町民の目指す目標△

##### 1 共生・交流・人権

近隣やより広域的な交流を進め、共に生き、一人ひとりの人権が大切にされるまちにする決意を

#### <制定への取組>

平成21年度から「協働まちづくり委員会」を中心に協議を進めてきました。町名検討委員会の設置により一時中断していましたが、昨年度、町名の結論が出されたため、本年度から取組を再開し、平成24年12月25日に制定しました。

##### 2 福祉・健康

すべての人の助け合いと支え合いにより、「笑顔」があふれ、やすらぎを感じるまちにする決意を込めています。

##### 3 産業振興

農林水産業をはじめ資源を生かした多彩な産業育成に努め、勤労の喜びとまちが活性化・発展することを表しています。

##### 4 歴史・文化

「地域の宝」としての自然・歴史・文化を認識し、未永く守り（保全）育てる（創造、活用）ことを表しています。

##### 5 参画と協働

住民と行政の参画と協働を進め、未来への責任を果たし、次世代を育てる決意を込めています。

# 町政のうごきから

町を象徴し親しみのあるシンボルを選定

## 町の花・木・鳥

故郷の恵まれた自然や、美しい景観を守り次世代に伝えるとともに、観光の振興や地域の活性化を目指します。



町のシンボルである町花、町木、町鳥は、旧町においても指定され、施設などの名称として活用されるなど、住民のみなさんに親しまれてきました。

今回の選定にあたっては、町の特性を端的にイメージするものとして、みなさんに親しみと愛着を持っていただけることを願い、これまで親しまれてきた旧2町のシンボルを、全て新温泉町の町花、町木、町鳥として制定することとしました。

町内に咲く桜は美しく、見る人に温かさ、感動を与えています。町民のみなさんとのなじみも深く、競い咲く淡紅色の美は優雅で、豊かなうるおいを与えてくれます。安らぎとうるおいの空間を表す花として本町を象徴しています。



サクラ

### 町の花



ササユリ

山地に生える多年草。新温泉町の山野にひっそりと咲く清楚なササユリは、甘味のあるよい香りがあり、町の地域資源をみがき、高めながら発展していく本町を象徴する花です。

モミジは春には新緑、秋には紅葉と四季を通じて楽しみ、扇ノ山山ろくなど町一帯をにぎわします。新温泉町の気候とともに、鮮やかに町を彩ります。



モミジ

### 町の木



クロマツ

海岸を中心に多く自生する常緑高木。クロマツは白砂青松など浜坂海岸を表す特徴的で力強い樹木であり、町の発展と勢いを表すものです。

春になると雪の消えた山里ににぎわいが戻ってきます。そんなとき、透き通った大地にこだまするのはウグイスの鳴き声。ウグイスは風雪に耐え、春を待つ住民に夢と希望と輝きを与える鳥です。



ウグイス

### 町の花



イワツバメ

日本海形成に伴う多様な地形、地質、風土と人々の暮らしを体感できる山陰海岸。イワツバメはこの海岸（洞窟、岸壁など）に集団で営巣しています。自然と人間のかかわりの象徴として長く愛される鳥です。

# 町政のうごきから

愛する故郷に思いを寄せて…

## 町民歌

郷土に対する誇りと愛情を育み、未来への希望に満ちたまちづくりを目指します。親しみを持って末永く愛唱ください。

### 新温泉町民歌

(蒼空へ)

作詞 中谷 純平  
作曲 西村 光司

花は桜で 春を飾り  
鶯はみどりの 黒松を渡る  
夏は浜辺で 心の歌を  
愛する故郷に 思いを寄せて  
浜坂 但馬 新温泉町  
未来へつづく 蒼空へ  
扉をあけて さあ愛を育む…  
山は紅葉で 秋から冬へ  
風は希望の 夢を運び  
雪はささやく 心の歌を  
愛する故郷に 思いを寄せて  
湯けむり湯の里 新温泉町  
永遠とつづく 蒼空へ  
手と手をつなぎ さあ愛をわけあう…

### 新温泉町へのメッセージ

西村光司音楽事務所  
歌手・作曲家

西村光司さん



私の音楽の原点は古里・新温泉町です。全国様々な町を訪れましたが、我が古里の町並みは昔と変わりなく、山、川、海、温かく素朴な町民の人柄が、この「蒼空へ」の旋律を弾き出させてくださいました。この作品が広く長く愛され続け、皆さまの心の歌となり、夢や希望、優しさを次世代に伝えてくださることを願っています。

日本作詞家協会所属  
作詞家 中谷純平さん



どこのふるさとにもまけない素晴らしい四季に彩られた山や海は、旅人をはじめそこに住んでいる愛する人々の何ものにもかえがたい宝ものです…。新温泉町民歌「蒼空へ」が、いつまでも皆さまに愛唱されることを心から願っています。

### 新しい町の歌をお聴きください

新温泉町民歌は、図書館で試聴できます。また、町ホームページからもダウンロードできます。町では、町民歌が広く町民のみなさんに愛唱いただけるよう、さまざまな機会を活用し普及していきます。\*CDをご希望の方には実費販売します。価格 500円

\*年度内に発表会を行う予定にしています。詳細が決まり次第、広報紙でお知らせします。

▼問合せ 企画課 広報情報係 TEL 82-5624

## 契約請負状況 (250万円以上)

工事・事業名	場所	規模	契約額(円)	工期	業者名
普通河川境谷川河川改良工事	熊谷	施工延長 15m、土工 1式、護岸工 延長 15m、護床工 面積 8㎡	2,730,000	平成 24 年 11 月 22 日～平成 25 年 1 月 26 日	藤田建設(株)
まちなかサイン整備工事	浜坂	総合案内看板 1基、地域案内看板 1基、施設案内看板 19基	13,314,000	平成 24 年 11 月 27 日～平成 25 年 3 月 25 日	(株)大上建設
町道七坂八峠線道路改良工事	居組	道路改良(展望台設置 1箇所)、二段柵 延長 18m、ベンチ 2基、標識柱 2基、擁壁工 1式、インターロッキング工 面積 38㎡、舗装工 面積 130㎡、防護柵工 延長 28m	3,045,000	平成 24 年 12 月 5 日～平成 25 年 3 月 25 日	(株)中村重機
町道城山線道路改良工事	諸寄	モルタル吹付工 面積 112㎡、舗装工 面積 123㎡、ガードレール設置工 延長 155m	3,139,500	平成 24 年 12 月 5 日～平成 25 年 3 月 25 日	(株)菊池組

(平成 24 年 11 月 16 日～平成 24 年 12 月 15 日契約分)

## 見守り支え合う地域づくり 認知症セミナーを開催



11月17日、地域支え合い体制づくり事業の一環として、昨年に引き続き「認知症セミナー」を開催しました。本年は「見守り支え合う地域づくり」をテーマに、公立豊岡病院認知症疾患医療センター長の高石俊一先生の講演と介護予防サポーターによるリズム体操を行い、会場の浜坂多目的集会施設に訪れた260人の参加者は認知症についての理解を深めました。

▼問合せ 地域包括支援センター TEL 82-5623

高石先生は、「あきらめない」認知症 但馬の地域でできること」と題して、認知症の具体的な事例や周囲の人の関わり方について講話されました。

40歳代で発病した若年性アルツハイマー型認知症の事例では、ここ1～2年で急に家事ができなくなり、病院でCTをとったところ広い範囲で脳の委縮が始まっている



高石俊一先生

たことを紹介。昨年、治療薬が承認されたことにも触れ、薬物治療の効果についてもわかりやすく説明されました。

認知症は、周りの人のつながりや環境で症状の現れ方が変わる。ことから、患者との関わり方としては、叱つたりせず、仕事を頼んだりするなどしてプライドを傷つけないようにし、その人の心地よい環境にしてあげることが大切とアドバイスされました。

また、かかりつけ医やケアマネージャー、地域包括支援センターなどに、気軽に相談する大切さも話されていました。

講演に引き続き、7月に誕生した介護予防サポーター「もりあげ隊H.I.R.A.R.A」のメンバー11人が、ステージから「浜大根の花」の曲に合わせて介護予防のためのリズム体操を披露し、参加者も一緒に体操を行いました。

参加者からは、「今後もこのようなセミナーを開催し、認知症の理解を深めて、地域ぐるみで声を掛け合いながら、認知症や高齢者の方を支える温かい地域になっただけ素晴らしい」という意見をいただきました。

地域包括支援センターをご利用ください



地域包括支援センターは、地域で暮らし高齢者のみなさんを、介護・福祉・健康・医療などさまざまな面から支えます。

◆こんなときご連絡ください

◆介護や健康のこと 「健康を維持したい」、「介護サービスを利用したい」 など

◆権利を守ること 「財産管理に自信がなくなった」、「訪問販売に被害にあった」、「虐待にあっていいる人がいる」 など

◆さまざまな相談ごと 「地域での生活が不安になってきた」、「近所の一人暮らしの人が心配」 など

◆暮らしやすい地域のために 「ケアマネージャーって何をする人?」、「いろいろな制度や介護サービスを知らりたい」 など

◆問合せ

地域包括支援センター

TEL 82-5623



住民の幸せを願う伝統の舞

# 麒麟獅子舞

文化財保護強調月間の11月に、本町では、2日に町文化祭浜坂会場の浜坂多目的集会施設で「但馬の獅子舞のルーツ」と題して文化講演会を行い、18日

文化講演会で野津先生は、獅子の

ルーツについて、西アジアの古代中近東諸国の王権を象徴するライオンの文化が原型と話され、それがシルクロードにより東アジアに伝わり獅子舞になったことを紹介。日本には飛鳥時代(612年)に百濟人(朝鮮人)によって中国の伎楽が伝えられ、日本全国の寺院や神社などの専属芸能となって広まったと説明されました。

民俗芸能で行われる特殊な足の踏み方である反問には、悪霊を踏みつけて取り除く意味があり、村全体で行うことで住民に功德が及ぶと話され、民俗芸能の目的は住民の幸せのためであると語りかけていました。

また、麒麟獅子舞フォーラムでは、江戸時代(1652年)に鳥取藩主の池田光仲が、徳川家康との血のつながりを内外に知らしめるために建立した鳥取東照宮創建の際の神幸行列に、従

には、居組地区公民館で「但馬の麒麟獅子舞のはじまり」と題して居組麒麟獅子舞保存会との共催で麒麟獅子舞フォーラムを行いました。いずれも、鳥取大学名誉教授の野津龍先生を講師にお迎えし、参加した町内の麒麟獅子舞保存会の関係者や一般の参加者は、獅子舞が日本に伝来した流れや麒麟獅子舞が考案されたゆえんなどを学びました。

▼問合せ 浜坂先人記念館 TEL82・4490



野津龍先生

来の神楽獅子の「頭」を中国の霊獣「麒麟」にすげかえ、能を愛好していた光仲は、天狗が務めていたあやし役に能の「猩々」を取り入れた「麒麟獅子舞」を考案し、参列させたことを紹介。

この猩々についても詳しく話され、猩々が持つ朱色の棒は、祭礼の際に神霊を降臨させるためのものであることや、赤面の童顔は酒に酔った無邪気な少年を表し、無類の酒好きであること、能のストーリーを交えて説明されました。

先生は最後に、国の記録選択無形民俗文化財となっている「但馬の麒麟獅子舞」を盛り立て、国の重要無形民俗文化財指定への取組を進めましようと呼びかけていました。

## ◇新温泉町では9地区が伝承

麒麟獅子舞は、鳥取県東部地域(約140か所)と兵庫県の新温泉町(9地区)と香美町(1地区・鎧地区)で伝承されています。町内では、浜坂、三尾、居組地区の麒麟獅子舞が県指定重要無形民俗文化財に、和田、福富、七釜、栃谷・田君、諸寄、千谷地区の麒麟獅子舞が町指定無形民俗文化財に指定されています。

## ◇但馬の麒麟獅子舞の特徴

因幡の麒麟獅子舞は、囃子に木づちでたたく「鉦」を使用し、ゆったりとしているのに対して、但馬の麒麟獅子舞は比較的テンポが早く、ジャンジャン(銅拍子)が賑やかに打たれるのが特徴です。但馬の麒麟獅子舞は因幡の麒麟獅子舞とは異なった変遷過程や地域的特色を示していることから、因幡の麒麟獅子舞と分けて、平成21年1月16日に『但馬の麒麟獅子舞』として、「国の記録作成等の措置を講ずる無形の民俗文化財(記録選択無形民俗文化財)」に選択されています。



# 町政のうごきから



## 獅子頭 新温泉町の 麒麟獅子



## 猩々



### 麒麟獅子舞カレンダー

△4月▽

◆第3日曜日

①千谷麒麟獅子舞(秋葉神社)

△7月▽

◆第3月曜日(海の日)とその前日

②宇都野神社麒麟獅子舞(宇都野神社)

◆14日、15日

③諸寄麒麟獅子舞(為世永神社)

△9月▽

◆19日

①千谷麒麟獅子舞(三宝荒神)

◆28日

④福富麒麟獅子舞(三柱神社)

◆29日

⑤七釜麒麟獅子舞(山宮神社)

△10月▽

◆3日

⑥和田麒麟獅子舞(八柱神社)

◆8日

②宇都野神社麒麟獅子舞(宇都野神社)

◆9日

⑦三尾麒麟獅子舞

◆13日

⑧居組麒麟獅子舞(大歳神社)

◆13日

⑨栃谷・田君麒麟獅子舞  
(厳島神社、長田神社)

※「獅子頭」と「猩々」の画像の左下の数字は、「麒麟獅子舞カレンダー」内の各麒麟獅子舞に記載の番号を表しています。

## 東日本大震災復興支援レポート

本町では、東日本大震災復興支援のため、平成24年4月から1年間、宮城県亘理郡山元町に職員を長期派遣することとしており、12月1日付けで派遣職員の交代を行いました。

4月から11月まで山元町で復興支援業務にあたった職員が町長に帰庁報告を行いましたので、その内容をお知らせします。



4月から11月までの8か月間、宮城県山元町での復興支援業務を終えて帰ってまいりました。

新温泉町での仕事をしばらく離れて、微力ですが、被災者の生活再建と新しい町づくりをお手伝いしてきましたので、新温泉町の皆さまにご報告します。 税務課 収税係長 福井崇弘(写真左)

### 新市街地の整備へ向けて

山元町では、JRの駅や線路、駅前市街地、住宅地を含め、町の面積の約4割が津波で浸水し、元の場所ですら安全に暮らすことが出来なくなっていました。

そこで町では、JRと協力して、線路を内陸側へ約1キロメートル移動し、2つの新しい駅を整備し、新駅の周辺などに中心市街地や住宅地を作り直す構想を練りました。

新駅の1つ、山下駅周辺には、近代的な駅前広場、公民館機能を備えた防災拠点施設、またスーパーマーケットやホームセンターが出店する用地を確保します。周辺には、災害公営住宅と呼ばれる、収入に関わりなく被災者なら誰でも入居できる町営住宅359戸、被災者向け分譲宅地269区画を作ることにしました。この新しい市街地の面積は、約40ヘクタール。約2千人の被災者が入居する見込みです。

もう一つの新駅、坂元駅周辺には約9ヘクタール、また別の高台には、約7ヘクタールの市街地を整備する計画です。

### 私の従事した業務

#### ○被災者の意向調査

被災した2800世帯の皆さんを対象に、1軒1軒から、今後の住宅再建の方法について、ご希望を伺いました。

私たち派遣職員としては、住みよい住宅や土地を提供し、皆さんが引き続き山元町に残って安心して生活できることが願いなのですが、被災された皆さんは、様々な

事情を抱えています。

高齢で住宅ローンが借りられず、住宅の再建が出来ない方。駅が流出して通勤や通学の手段がなくなり、他市町に移転せざるを得ない方。仮設住宅の人間関係にどうしてもなじみず、浸水区域内で中古住宅を購入してしまつた方。震災で失業して収入が無く、将来の見通しが立たない方…。

それぞれの家庭の事情を詳しくお聴きしながら、町営住宅、分譲宅地への入居方法やその費用、受けられる支援などについて説明し、住宅再建の方法を決めるお手伝いをしました。なかなか希望通りにはなりません、できるだけ良い選択をしていただけるようにとの思いで業務にあたりました。

#### ○商工業者の意向調査

被災した事業所だけでなく、被災しなかった事業所も、お客さんを失ったり、原材料が手に入らなくなったりと困難を抱えています。廃業した事業所も多くありました。

一方で、新しい町は住宅だけでは成り立ちません。便利な生活のためにも雇用のためにも、商店や

# 町政のうごきから

飲食店、サービス業などの事業者が欠かせません。また、事業者にとっても、新しい町の整備はビジネスチャンスです。

新しい町にどんな商店街をつくっていくか、事業者を対象にアンケート調査を行ったり、商工会で委員会を作って検討していたりしながら、計画を作り上げていきました。

## ○事業費の確保へ向けて

国の支援策のほとんどは、被災住宅の移転に関するものでした。しかし山元町では、町の中心である駅と周辺市街地が流失しており、住宅だけでなく、商店街も、公共施設も、全てを再建しなければなりません。その費用の確保が課題となりました。

また、山元町の予算は年間約50億円ですが、新市街地整備の費用は約400億円。その他の復興事業も含めると2000億円以上のお金がかかります。もちろん国の支援を得て行うものですが、お金の見込みが仮に1%違っても、20億円以上の違いになり、町の経営が成り立たなくなり、町の経営が成り立たなくなり、町の経営が成り立たなく復旧を進められる

よう、国土交通省や宮城県の担当者との協議を重ねました。

## 出来上がった計画は…

11月27日、「山元町復興整備計画」が国や県に認められ、市街地の設計を始めるところまで漕ぎ付きました。被災市町村の中でも、かなり早く進んだようです。しかし、新市街地が完成するのは3年後の平成27年度。仮設住宅に住んでいる被災者にとっては、気の遠くなるような話です。

その間にも被災者をはじめ、住民の置かれた状況はどんどん変わ

新山下駅周辺地区市街地イメージ図



ります。より良いまちづくりのため、住民の皆さんの意見を聴きながら更に詳しく検討し、変更を重ねながら復興事業を進めていかなければなりません。その仕事は、次の職員へ、次の職員へとリレーされていきます。

と考えるのは、このバトンが最終走者に渡って、新しい町が完成し、被災者が笑顔で入居できるときに思っています。その時は必ず見に行きたいと思っています。

## 東日本大震災復興支援として山元町ふれあい産業祭に参加

### 郷土料理「ゆむらじやぶ」をふるまいた交流を深めました

11月23日、宮城県山元町で「心をひとつに！」をスローガンに開催された「第2回山元町ふれあい産業祭」に、すずしろグループ（邑橋裕恵代表）4名と本町職員4名が参加し、山元町民と交流を深めました。

前日の午前6時に本町を出発し、山元町に午後7時到着。バスで片道13時間の道のりでした。

当日は、被災された山元町民の元氣回復を目的とした「復興支援ブース」に参加。全国29自治体のご当地グルメの店があり、本町からは、郷土料理「ゆむらじやぶ」をふるまいました。この日は天候にも恵まれ、2万4千人の来場者があり、準備した2百食は閉会を待たずに完売。参加者からは「美味しいです」、「いつもご支援ありがとうございます」などの声が聞かれました。

イベント会場には各地の「ゆるキャラ」も登場。本町からは「浜坂ハマダイコン・ハマちゃん」が参加し、本町のPRを行いました。

いまだ震災の傷あとが町並みに残る山元町でしたが、復興に向け町民の元氣あふれる素晴らしいイベントでした。

イベントの様子

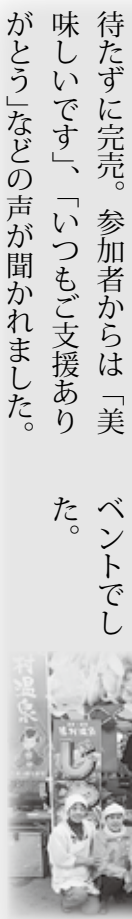

おめでとうございます  
 長年のご功績を讃え顕彰

高齢者叙勲

旭日単光章

竹中明正さん

元温泉町議会議員 千原



竹中さんは、4期約16年にわたり温泉町議会議員を務められました。その間、各常任委員会の委員長等を歴任され、地方自治の発展、住民福祉の向上に多大な貢献をされました。

兵庫県水産賞

中村 勲さん 三尾

水産業の経営、技術に優れ、多年にわたり県の水産業振興に貢献し、その功績が顕著な方に贈られる賞で、中村さんは、沿岸漁業の振興と漁業経営の安定化への貢献が認められました。

統計功労者表彰

統計調査に尽力された次の皆さんが表彰されました。

- ◇総務大臣表彰 岡本安夫さん 浜坂
- ◇県知事感謝 山本笙二さん 浜坂
- 山岡 修さん 七釜

\*地域資源活用促進事業\*

地元食材を使った“新商品”の完成報告がありました

町では、地元食材の消費拡大と地域活性化への取組として、本年度「新温泉町地域資源活用促進事業補助金」を創設し、民間企業や団体による新商品の開発を支援しています。12月5日に役場で関係者出席のもと、この補助金を活用した新商品の完成報告があり、試食も行われました。

このたび報告された商品は、農産物の加工に取り組む「すずしろグループ」(邑橋裕恵代表)が開発した2品で、1品は、レトルトパックのまま熱湯で3分間温めて食べる、地元の野菜を使用した「郷土料理じゃぶ」、もう1品は、大吟醸酒粕と美方大納言小豆を使用した「おじいちゃんとおばあちゃんのシフォンケーキ」です。



出席者からは、「じゃぶは懐かしい味に仕上がっている。地元の食材を使用していることをもっとPRしてはどうか」、「シフォンケーキは、酒粕を使っているのが面白い。酒粕の風味も出てよい」などの感想が聞かれました。

この補助事業の申請受付は随時行っています。地元食材を使用した新商品の開発にご活用ください。

◆問合せ 商工観光課 商工振興係 TEL 82-5625

新温泉町消防団(浜坂支団) 消防ポンプ車を新しく配備

新温泉町消防団(浜坂支団)の消防ポンプ車1台が更新配備されました。今回の更新は、21年使用してきた車両の耐用年数経過により計画的に更新するものです。

ポンプ車は、乗車定員がこれまでの5人から10人になり、一度に多くの団員が火災現場などに駆けつけることができます。また、運転やポンプ操作が容易になり迅速な消火活動が期待できます。また、平成23年の台風12号、15号の河川増水の教訓を生かして、台風や大雨の増水時に夜間でも監視ができるよう、監視用照明を初めて設置しました。



12月3日、町長から引渡書の交付を受ける西岡団長(中央左)

◆配備先 浜坂第7分団(大庭部)

◆問合せ 町民課 環境防災係 TEL 82-5621

※エネルギーの地産地消をめざし※  
**エコ・コンパクトタウン構想の  
 実現に向けて⑥**

**住宅用太陽光発電システム設置補助金の  
 受付を再開しました**

同補助金は、本年度5月の受付開始から多くの申込みをいただき6月にも予算を追加しましたが、予算額に達し受付を終了していました。受付終了後にも多くの問い合わせが寄せられていたことから、今回追加募集することになりましたのでお知らせします。

◆対象設備

住宅用太陽光発電システム

◆補助対象となる条件

- 次の3項目を満たすこと。
- 町内に居住し、住宅に太陽光発電システムを設置または設置された住宅を購入すること。
- 平成24年度以降に太陽光発電普及拡大センター(J・P・E・C)へ補助金の申込みをすること。
- 平成25年2月末日までに設置完了報告ができること。

◆募集件数 2件分(40万円)

◆補助金額 太陽電池の最大出力

1キロワットあたり5万円  
 (上限20万円)

◆募集期間

平成25年2月20日(水)まで

※予算の範囲内で先着順

◆申請書類

企画課、温泉総合支所に置くほか、町のホームページからダウンロードできます。

◆問合せ

企画課 広報情報係  
 Tel 82-5624



平成24年度地域スポーツ活動支援事業

運動に必要な栄養とコンディショニングづくりを学ぶ

12月15日、浜坂多目的集会施設で、日本体育協会公認アスレティックトレーナーの長谷川敬祐さんを講師にお招きし、運動に必要な栄養とコンディショニングづくりについての講習会を開催しました。

長谷川さんはスポーツ栄養学について、5大栄養素などの基礎知識や試合前後の食事のとり方など、具体的な例を示しながら説明。スポーツ選手に望ましい食事として、果実や乳製品を1日に1回はとりましょうとアドバイスしていました。

講習会には、中高生とその指導者や、各種スポーツ団体の関係者など63人の参加があり、メモを取るなど熱心に耳を傾けていました。



「まちづくり アイデア はがき」

■町への提案を書いてください。

広報紙に掲載する場合は、氏名を載せてよい・とく名を希望  
 (どちらかを○で囲ってください)

「まちづくりアイデアはがき」

# 皆さんの声にお答えします

住民の参画と協働によるまちづくりを実践するため、皆さまからまちづくりに対するアイデアを募集しています。1名の方からアイデアをいただいたので紹介します。

## 新たな農業の担い手の確保・育成を

本町は、高齢化の進行や担い手の減少により農業生産力や農村集落機能の低下が懸念されており、地域農業を担う認定農業者や集落営農組織、新規就農者の確保・育成が急務となっている。

町登録の担い手農家を作り、栽培や経営に関わる技術知識の習得、農地・住宅の確保などのきめ細かい支援を行うなど、様々な施策の展開により、新たな農業の担い手の確保・育成に努めてほしい。

(内山 岡田 実さん)

現在、農業の担い手対策として、国・県補助事業等を活用するとともに、関係機関と連携しながら、「郡集落農業研究会」、「各種営農・

栽培指導」、「担い手セミナー」等の担い手確保・育成事業等を実施しています。

今後も、農業の担い手対策として、関係機関等と連携し、研究会、研修会、講演会等を開催していく予定です。



郡集落農業研究会

(農林水産課長 石原孝行)

※いただいたアイデアは奇数月にその回答とあわせて本誌で紹介いたします。掲載は一人につき年2回まで、3回目以降は個別にお答えします。なお、ご提案いただいた文章は、編集の都合で一部修正することがありますので、あらかじめご了承ください。

## LPガス設備の雪害事故防止に向けて

LPガス設備が、落雪や雪の荷重により被害を受けると、ガス漏れや火災などの事故につながります。冬場のLPガス事故を減らすため、次の事項にご注意ください。

### ■屋根からの落雪や雪下ろしについて

◆屋根から落雪が発生した際は、ガスメータや調整器等が破損していないか確認

◆雪下ろしの時は、隣家のガス設備にも注意

### ■ガス設備まわりのこまめな除雪について

◆不完全燃焼の原因となる給排気口の除雪

◆緊急時に容器バルブをすぐ閉められるよう通路の確保

◆調整器、配管等の除雪

※雪下ろしや除雪作業の際は、ガス設備を傷つけないよう注意が必要です。



—問合せ— 町民課 環境防災係 TEL 82-5621

郵便はがき



1392

差出有効期間  
平成26年3月  
10日まで

(切手を貼らずに  
出してください)

6 6 9 - 6 7 9 0

新温泉町浜坂 2673-1

新温泉町役場企画課

「まちづくりアイデア はがき」係行



■住所

新温泉町

電話

-

■氏名(ふりがな)

年齢

歳

性別

男・女

※個人情報、「まちづくりアイデアはがき」の目的以外には使用しません。

※住所、氏名等の記載のないはがきへの回答はできませんのでご了承ください。

## 野草散歩 (25)

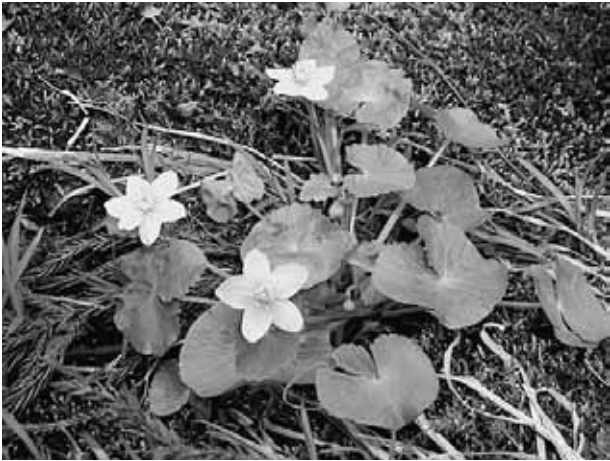

**リュウキンカ**  
(キンポウゲ科)

三方を山に囲まれた新温泉町の総面積は 241 km<sup>2</sup>、そのうちの 83.6%が林野だそうです。地図をよく見れば、滅多に入らない山深い場所が、何と広い事でしょう。未知の世界が広がっています。

数年前の春、上山林道に残雪のある5月、扇ノ山からの水流を辿って、ロープ伝いに深い谷底へ下りた時のことです。崖の斜面に張りついたように咲いているリュウキンカ（立金花）の群落に出逢いました。

リュウキンカはキンポウゲ科の多年草で、町内では他に見かけたことはありません。根生葉は長い柄をもち、幅3～10cmの丸い心形、茎は高さ15～50cm、草質で中空です。葉腋から数本の枝を出し、径2～3cmほどの黄色い花をつけます。花弁はなく、黄色い花に見えるのは萼で5～6枚です。雄しべは多数、雌しべは4～12個で、これがキンポウゲ科特有の尖った形の袋果になります。

リュウキンカという名前は、同じ種類のエンコウソウが地を這いながら根を下ろして茎を斜上させているのに対して、茎が真立して茎頂に黄色い花をつけることから、立金花とされたそうです。花言葉は「必ず来る幸福」で、新春にふさわしい花に思えます。

文・写真 中澤 博子さん

# 国民年金からのお知らせ

新成人の皆さん、忘れずに国民年金の加入手続きをしましょう！

国民年金は、老後の所得保障だけではなく、障がいや死亡といった生活の安定を損なうような方が一の事態に備え、保険料を出し合い、お互いを支え合う公的年金制度で、国が責任をもって運営しています。

### ▼義務と権利

日本国内にお住まいの20歳から60歳までの方は、国民年金に加入して、「保険料を納付する義務」と「年金を受け取る権利」があります。

### ▼加入の手続

学生や自営業者などの「第1号被保険者」の方は、20歳となる誕生日に届出書類等

が日本年金機構から届きますので、役場または温泉総合支所で手続をしてください。

サラリーマンや公務員である「第2号被保険者」の方や、第2号被保険者に扶養される配偶者である「第3号被保険者」の方は、勤務先の事業所が加入手

### ▼保険料の納付

続を行いますので、個別の手続は必要ありません。

平成24年度の国民年金保険料は、月額14,980円です。

納付方法は、金融機関やコンビニエンスストアの窓口での現金による支払だけでなく、便利で確実な口座振替やクレジットカードの利用も可能です。

なお、保険料をまとめて前払することで割引される前納制度や、付加保険料（月額400円）をあわせて納付することで将来受け取る年金に付加年金が上乘

せされる制度もあります。

### ▼保険料の猶予・免除

学生の方や、収入が少なく保険料の納付が困難な方の場合、「学生納付特例」や「若年者納付猶予」、「保険料免除」など、保険料の支払を猶予または免除する制度がありますので、利用される方は加入の手続とあわせて申請してください。

### ▼問合せ

- 日本年金機構 豊岡年金事務所  
Tel (0796) 22-0945
- 役場健康課 国保年金係  
Tel 82-5622

# 「1月のおすすめの本」

## ご案内



**あれから12年、私は今… 500gで生まれた全盲のわたし**  
井上美由紀 著／ポプラ社  
500gという超未熟児で生まれ、まもなく全盲となった著者が何度も苦難を乗り越えてマッサージ師として自立するまでの27年間を語ったノンフィクション。母と二人三脚で歩んできた人生から勇気と感動をもらおう。

### たった1日で作れるおせち

金丸絵里加 著／ルックナウ



忙しい方や初心者の方はもちろん、簡単に作りたい方におすすめのコンロとオーブンを使い回して、大晦日だけで作れるおせち15品のレシピ集。また、酒の肴のストックレシピや定番の雑煮から変わり雑煮までのレシピも満載。年末年始に大活躍する一冊。

### ぬけまいる

朝井まかて 著／講談社



若い頃「馬喰町(ばくろちょう)の猪鹿蝶」で鳴らした江戸女三人組が仕事も家も放り出して、突然お伊勢詣りの旅に出た。いろんな人との出会いや人情に触れ、また、恋心も抱き、時には、騙されて騙し返す攻防も…。個性あふれる女三人が波乱の珍道中を繰り広げる。

### おかしなゆきふしぎなこおり

片平孝 写真・文／ポプラ社



冬、雪が降り積もるとさまざまな形を見せる。岩の上に積もった雪は、だいふくみたいなふっくら氷に…。積もる場所によって、色々な形になる。冷たい空気と水がつくる迫力あふれる雪と氷のおもしろくてふしぎな世界の写真絵本。

### かぜのかみとこども

山中恒文・瀬川康男 絵／フレーベル館



ある村で子どもたちが遊んでいると、見知らぬ男がやってきて、子どもたちを山へと連れて行き置き去りにしてしまった。そのころ、村では子どもたちがいなくなり大騒ぎに…。ちょっととぼけたタッチの絵がこの話をやわらかく、味わい深い作品にしています。新潟県に伝わる民話。

# 加藤文太郎 記念図書館

TEL (0796) 82-5251

## おはなし会

絵本の読み聞かせや紙芝居、簡単な折り紙などをします。

◆1月12日(土) 午後2時～

『おもちのすきなへびのおふじ』他

## 休館日のお知らせ

1月						
日	月	火	水	木	金	土
		1	2	3	4	5
6	7	8	9	10	11	12
13	14	15	16	17	18	19
20	21	22	23	24	25	26
27	28	29	30	31		

2月						
日	月	火	水	木	金	土
					1	2
3	4	5	6	7	8	9
10	11	12	13	14	15	16
17	18	19	20	21	22	23
24	25	26	27	28		

は休館日

## 長期休館

◆年末年始

12月29日(土)～1月3日(木)

◆特別図書整理

1月21日(月)～31日(木)

## 貸出冊数の変更

長期休館に伴い、貸出冊数を10冊(通常は5冊)に変更します。

◆期間 1月20日(日)まで



# 消費生活相談室からのお知らせ

業者からの強引な電話勧誘にご注意を！

■Kさん（45歳）女性

4日前にハウスクリーニング業者から「キャンペーン中で、風呂場、エアコン、台所換気扇のいずれか1か所を税別3千円でクリーニングできる」と電話で勧誘され、3千円なら安いと思い風呂場をお願いすることにしました。

翌日、男性2人が訪れ風呂場の掃除を始めた。30分を過ぎた頃に、「風呂場の換気扇にカビが発生しているので除去した方がよい。今なら通常価格の2割引きです」と追加の清掃を勧められた。年末になるしちょうど良いと思いお願した。しかし、仕上がりをみると壁の汚れは取れていないのに、始めの3千円を含め2万5千円を請求された。支払いを渋っていると大声を出したので怖くなり全額を支払った。よく考えると高額で換気扇もきれいになっていないように思うが解約はできるだろうか。

■品物はないのに返品できる？  
品物がなくても今回の場合は、

電話勧誘と自宅への訪問勧誘に当たするため、クーリング・オフの対象になります。

■クーリング・オフの方法は？

書面で通知します。ハガキに契約日、商品名、販売会社名などを記入し、控えに両面コピーを取った後、契約書面を受け取った日から8日以内に特定記録郵便など記録の残る方法で送付します。

■慎重に考えましょう

契約前に金額など内容を確認し納得してから契約しましょう。納得できない場合はきつぱりと断りましょう。

おかしいな、困ったな、と思ったら、早めにお電話ください。

秘密は厳守します。

【新温泉町消費生活相談室】

▽相談受付 月～金曜日

(祝日、年末年始を除く)

▽温泉総合支所内

TEL 92-11331 (代表)



山陰海岸ジオパーク

ジオサイトに行こう シリーズ ③②

## 水の中で石ころや砂はどのように動くか

水中では石の重さはどのくらい軽くなるでしょうか。実験で水中では3分の1も軽くなることわかりました。物の重さの基準は水ですが、海水や岩石、鉄との比較を実験で把握できます。



水の中で重さはどう変わるか

水は大地を削り、土砂を流しますが、その中心となる川は上流に滝や崖をつくります。上流では狭

『山陰海岸ジオパークに出かけよう!』をテーマに、町外のジオサイト(景勝地)やジオパークに関する取組について、山陰海岸ジオパーク館の谷本勇館長が紹介します。

今回は新温泉町山陰海岸ジオパーク館の体験コーナーの1つを紹介いたします。

い谷をつくりながら、上流の石ころを土砂や木などの植物と一緒に運びます。下流部では主に砂や泥が運ばれて平地をつくります。まっすぐに流れたい川の水は、障害物に出会うたびに流路を変えて流れますが、そのたびに川の外側を削り、内側に土砂を堆積していきます。

川の模型で水が砂を運ぶ様子や、水の流れが形づくる様々な地形が観察できます。



水の流れと川のでき方は

▼問合せ 山陰海岸ジオパーク館

TEL 82-5222

# まちの求人案内

(常用)

事業所名	職種	年齢	賃金(千円)
<b>(町内全域)</b>			
(株)コメリ	総合職	27以下	190
	総合職	27以下	156～190
(有)S K Y警備	警備業務	不問	154～165
<b>(浜坂地域)</b>			
(株)隆栄水産	ウェ이터 ウェイトレス	不問	130～170
	販売補助	不問	140～193
	営業	不問	190～300
(株)S T C	シンオペレーター	不問	127
(株)マルワ渡辺水産	支配人	不問	250～400
	鮮魚業務	不問	132～158
山陰道路(株)	建築施工管理	不問	180～220
	土木施工管理	不問	180～220
	機械工具保守	不問	160～180
	コンピューター 操作	不問	180～220
(有)岡市組	土木作業員	不問	154～198
(株)大上建設	土木施工管理	59以下	230～300
(有)山米鮮魚	水産加工員	45以下	150～200
日興建設(株)	土木技術者	40以下	165～273
特定医療法人杏風会 浜坂七釜温泉病院	看護師	不問	180～215
(株)たじみや	事務職	45以下	200～400
山陰プロパン(株)	作業員	不問	160～200
株本建設工業(株)	土木技術者	59以下	165～308
(有)アートライフタニタ	販売配送員	不問	170～210
(有)O N E	携帯電話販売	40以下	160～250
<b>(温泉地域)</b>			
(株)マルワフーズ渡辺水産	営業	64以下	169～289
	事務職	64以下	129～146
(株)井筒屋	客室係	60以下	231～256
富士総合警備保障(株)	警備業務	不問	150～175
全但バス(株)	バス運転手	不問	183～184
(株)朝野家	予約係	不問	140～150
	販売係	不問	140～150
立道建設(株)	土木作業員	59以下	192～228
アイアンドエフ・ビルディング(株)	旅館客室清掃	不問	188～226
	旅館フロント	45以下	188～226
	調理	45以下	222～246
(株)エミュー	エステ業務	18以上	140
ケービックス(株)	業務リーダー	不問	170～230
(株)湯村温泉愛宕山観光	調理師見習	45以下	135～170
社会福祉法人春來福祉会 特別養護老人ホームゆむら	介護員	不問	128～144
(株)西沢製作所	現場事務	不問	131
(株)ワークステーション	客室係	不問	161～178
(株)寿荘	フロント	59以下	150～200
	事務職	59以下	132～150
	客室係	不問	198～242

(パート)

平成24年12月14日現在

事業所名	職種	年齢	時給(円)
<b>(町内全域)</b>			
神戸ヤクルト販売(株)	宣伝販売スタッフ	不問	900～1,000
たじま農業協同組合	訪問介護員	不問	790～2,100
但馬ダイエー警備保障(株)	警備業務	18以上	750～1,000
<b>(浜坂地域)</b>			
(株)メフォス	病院給食調理補助	59以下	750
	給食調理補助	59以下	750
(株)隆栄水産	ウェ이터 ウェイトレス	不問	800～950
(株)マルワ渡辺水産	鮮魚業務	不問	750～900
	鮮魚・惣菜	不問	750～900
	事務員	不問	750～850
	惣菜係	不問	850～1,000
(株)エコール鳥取	レジ係	不問	900～1,000
(株)エコール鳥取	塾講師	不問	850～1,500
(株)第一食品	調理補助	59以下	780～830
(株)トヨタ	販売員	不問	750
	販売員	18以上	750～1,100
	食品製造	不問	800
ゴダイ(株)	販売員	不問	750
(有)山米鮮魚	加工員	不問	750～850
N P O法人にーず	訪問介護員	不問	800～900
(株)コメリ	販売員	不問	800
	販売員	不問	750～780
(株)北兵庫	運転手	不問	750
(株)マル海渡辺水産	販売員	不問	750～1,000
	フロアスタッフ	不問	750～1,000
	調理補助	不問	750～1,000
山陰道路(株)	受付業務	不問	980
<b>(温泉地域)</b>			
(株)エミュー	エステ業務	18以上	800～900
ケービックス(株)	クリンクルー	不問	750～800
(株)コメリ	販売員	不問	750
	料飲係	不問	950
(株)井筒屋	朝食係	不問	900～950
	施設係	不問	850
	レストラン業務	不問	800～1,125
湯快リゾート(株)	調理補助	不問	800～1,063
	フロント	不問	800～1,125
	介護補助	不問	800～830
社会福祉法人徳和会 特別養護 老人ホームやすらぎの里	介護職	不問	870～910
(株)たむら	接客業務	不問	750～800
(株)とみや旅館	客室係補助	不問	900～1,000
(株)西沢製作所	配送運転手	不問	749
	溶接工	不問	749
アイアンドエフ・ビルディング(株)	旅館客室清掃	不問	800～1,200
	調理補助	不問	800～1,200
(株)朝野家	エステルーム係	不問	1,200～1,300

## 一問合せ

ハローワーク豊岡 TEL (0796) 23-3101  
 ハローワーク香住 TEL (0796) 36-0136  
 ハローワーク鳥取 TEL (0857) 23-2021  
 サンシーホール浜坂 TEL (0796) 82-1735

年頭のごあいさつ  
**よりよい農業、農村にするために活動強化を図ります**



新温泉町農業委員長  
**川元 勝利**

新年あけましておめでとうござい  
 ます。輝かしい新年をご家族お  
 そろいでお迎えになられましたこ  
 と心からお喜び申し上げます。日  
 頃は、新温泉町農業委員会活動に  
 対して、格別のご理解とご協力を  
 賜り厚くお礼を申し上げます。

**集落営農組織の法人化で  
 地域農業の活性化を**

本町の農業の現状は、後継者・  
 担い手不足、農業従事者の高齢化、  
 猪・熊・カラスの鳥獣被害に加え、  
 新たに鹿・外来種（ヌートリア、  
 アライグマなど）の被害が年々増

加し、また子牛価格の低迷などが  
 続き、ますます厳しい状況におか  
 れています。

これらの現状を克服するため  
 に、中山間地域等直接支払事業、  
 農地・水保全管理支払事業の支援  
 のもと、集落ごとに集落営農組織  
 が設立され、農地の保全、機械購  
 入・利用の共同化推進など、効率  
 的な生産や機械管理に努力をされ  
 ている集落が徐々に増えてきまし  
 た。

今後は、昨年から始まった新規  
 施策「人・農地プラン」により、  
 将来の地域農業の形態、あり方を  
 話し合い、検討され、担い手とな  
 る大規模農家、認定農業者、集落  
 営農組織がそれぞれに安定した経  
 営、活動ができる基盤づくり、農  
 地利用集積による農地保全・確保  
 などの計画を策定することが重要  
 となってきます。この事業で、集  
 落が一体となり地区の耕作放棄、

荒廃を防ぎ農地を守ることが地域  
 農業と集落の存続、活性化へつな  
 がること確信しています。

特に、集落営農組織の法人化に  
 ついては、本町の特色を生かした  
 有機良質米、安心・安全な特産品  
 づくりなどの環境保全型農業への  
 大事な役割を占めると考えますの  
 で、県普及セン

ター・J A・行  
 政と連携し、指  
 導を受けながら  
 前進することが  
 望ましいと思ひ  
 ます。なお、法  
 人化支援のため  
 の助成などがあ  
 りますのでご活  
 用ください。（※詳しくは、農林



**農地の適正な耕作・  
 管理に努めましょう**

農業委員会の活動は、毎月1回、  
 定例総会を開催し、農地法に基づ  
 く農地の権利移動、転用等の許認  
 可の審査、遊休農地解消のための

農地パトロールを行っています。  
 また、毎年4月に地域農業のあり  
 方、担い手組織の確立に向けた活  
 動を協議・検討し、年間の計画や  
 目標等を策定しています。

農地は自然・環境にとつても大  
 切な宝です。所有者は勿論のこと  
 集落で適正な耕作・管理に努めま  
 しょう。また、集落内の無許可に  
 よる農地の無断転用等はさせない  
 ようご協力をお願いします。

私たち農業委員22名は、農業者  
 の代表としての自覚を持ち、活力  
 ある農業・農村の再構築に向け、  
 委員一人ひとりが期待される役割  
 について共通認識し、よりよい農  
 業、農村にするために更なる活動  
 強化を図ってまいります。これから  
 も農家の皆さまのご支援とご協力  
 を賜りながら農業振興のための職  
 務に努めていききたいと心新たにし  
 ています。

本年も皆様のご健康とご多幸を  
 ご祈念申し上げ、年頭のご挨拶と  
 いたします。

▼問合せ 農業委員会  
 TEL 82・5626

## 100歳おめでとうございます

12月13日、春来の小谷よねさんが満百歳の誕生日を迎えられ、岡本町長と坂本社会福祉協議会長、藤田すこやかクラブ温泉支部長が、お祝いの額や記念品、花束を贈って長寿をお祝いしました。

小谷さんは、これまで無理にならない程度に花や野菜づくりをして、規則正しい生活に心がけてこられたそうです。息子の一秋さんは、「元気で長生きしてくれて、ありがたい。最高齢をめざしてほしい」とお祝いの言葉を話されました。



## 深まる秋を感じる オータムフェア

11月24日、県立但馬牧場公園でオータムフェアが開催され、クリスマスリース作りやキノコなどの秋の味覚を感じる炊き込みご飯のふるまいなどが行われ、来館者は深まる秋を感じながらイベントを楽しみました。

クリスマスリース作りは、公園内の植物の素材を使用。サンキライで作ったリースの土台に、モミや月桂樹の葉をワイヤーで取り付けてリングを作り、赤や黄色のトウガラシ、金や銀に着色した木の実など、カラフルなパーツを飾り付け、ゴージャスなリースに仕上げていました。

## 自然の素材で味のある籠づくりに挑戦

11月25日、上山高原ふるさと館で「カズラ編み籠づくり体験」が行われ、地元の山から採取したツツラのつるを使って16人の参加者は、籠づくりに挑戦しました。

地元講師の指導のもと、まず3本と4本のつるを十字に重ね、そこにつるを円形に編んで底になる部分を作り、籠の形になるよう傾斜をつけながら編み上げ、オリジナルティーあふれる籠を作成しました。最初は悪戦苦闘していましたが、作業が進むにつれ、お互いの出来栄を確認し合うなど、籠づくりを楽しんでいました。



## 陶器の風合い クレイクラフト教室

12月2日、八田コミュニティセンターで、軽量の樹脂粘土を使って陶器のようなクリスマスリースを作る「クレイクラフト教室」が開催されました。鳥取市で教室を主宰している東原一恵さんを講師に招き、8人の参加者は黄、青、ピンク色の3つのバラやクリスマスらしい飾り付けをしたリースを作りました。

バラの花づくりの作業では、しずく状に丸めた粘土を手のひらでのぼした15枚の花弁を、高さを合わせながら交互に重ね、本物のようなバラに仕上げていました。

## 親睦バレーボール大会

12月2日、浜坂体育センター体育館で、町体育協会主催の第7回町親睦バレーボール大会が開催されました。この大会は、初心者でも気軽に参加できるように、実力に合わせた2つのリーグが用意されており、申込時に選択できるようになっています。チーム編成は女性が2名以上常時出場するというルールで、女性が男性顔負けのスパイクを決めるなどの好プレーが出るのも見どころです。参加9チームは、日ごろの練習の成果を発揮して熱戦を繰り広げ、互いの親睦を深めていました。



## 温泉走ろう会が山陰海岸ジオパークを駆け抜ける

山陰海岸ジオパークが世界ジオパークネットワークに加盟認定されてから2年を経過したことを受け、温泉走ろう会（郷司正静会長・会員27名）が山陰海岸ジオパークを3日間にわたり走破する計画を立てました。

第1回目の12月2日は、7名の会員が参加。京丹後市の経ヶ岬を午前10時20分に出発して山陰海岸ジオパークをPRして走り、久美浜町到着の午後4時まで45kmを走り抜きました。今後、白兔海岸までを2日間かけて走破する予定にしています。

## 和の雰囲気を楽しむ寄せ植え

12月9日、浜坂多目的集会施設で今年第2回のガーデニング教室が行われました。花とみどりのはまさかづくり推進協議会によるもので、16人の参加があり、講師の杉本りつ彙さんの指導を受けながら、新年に向けて玄関先などに最適な寄せ植えをつくりました。

教室では土づくりや、梅、松、葉牡丹などの植え方のほか、作業の途中で机などを汚さない方法、日常の管理のポイントなどの説明を受けながら作業を進め、和の雰囲気満点の寄せ植えを完成させました。



## 日本の文化に触れる 雪国ホームステイ

12月13日から16日までの4日間、園田学園女子大学（尼崎市）に短期留学中のサモアとヴァヌアツ出身の学生2人が、町内でホームステイをして坐禅、茶道、しめ縄作り体験のほか、旅館で日本式の入浴にも挑戦しました。

しめ縄作りでは、母国で樹木の繊維を使って縄をなう習慣があることから、手際よく縄を編んでしめ縄を作成していました。入浴体験では、30数度の入浴に慣れている学生は、42度の温泉に肩までつかることが出来ないながらも、日本の露天風呂を満喫していました。

# INFORMATION

## わがまち “新温泉” くらしの情報

### ご案内

#### 浜坂先人記念館

#### “書のまち新温泉” 町民交流書道展

書道を志す町民の交流の機会として、書作品約36点を展示します。

▼とき 1月12日(土)～30日(水)

#### 故大森勲コレクション ～日本の和風～

平成24年5月に逝去された春來の大森勲さん収集の、日本全国の和風57点を寄贈していただくことになり、その一部約20点を展示します。

▼とき

1月4日(金)～3月6日(水)

※期間中に作品を入れ替えま  
す。



—ところ・問合せ—

浜坂先人記念館

Tel 82-4490

#### 年賀はがきイラスト コンテスト作品展示

▼とき 1月10日(木)～31日(木)

午前9時～午後6時

▼ところ 夢千代館 2階

▼入館料 大人 300円

小・中学生 150円

▼その他 入館者のみなさんも一般審査員として、1月21日(月)まで投票できます。

まで投票できます。

### 七釜温泉ゆーらく館 新春イベント

#### 新春お年玉プレゼント

入浴された方(2歳以上)全員にくじを引いていただき、当たりが出たら無料入浴券をプレゼントします。

●とき 1月1日(火)～3日(木)

#### 振る舞い鍋イベント

入浴された方先着200人に、心も体もほっこりする「あったか七釜鍋」を無料サービスします。

●とき 1月13日(日)

午前11時30分～午後2時

—問合せ—

七釜温泉ゆーらく館

Tel 83-1526



▼問合せ 湯村温泉博覧館

夢千代館

Tel 99-2300



### お知らせ

#### 平成24年度但馬地域 農業活性化セミナー

農業をベースに、但馬各地で地域や人とのつながりによる活動を展開している事例を紹介し、これからの取組を考えます。

▼とき 1月24日(木)

午後1時～4時

▼ところ

J A たじま総合営農センター  
(養父市八鹿町)

▼内容 発表、講演

・演題「お米と卵のコラボで地域おこしの夢託す」

・講師

(株)西垣養鶏場 西垣源正さん

▼主催

但馬広域営農団地運営協議会

▼申込み・問合せ

J A たじま営農生活センター

(温泉) Tel 92-2382

(浜坂) Tel 82-1598

・役場農林水産課 農政畜産係

Tel 82-5626

## 高齢者生きがい活動支援通所事業

—1月の予定—

	温泉地域	
	社会福祉協議会	特養ゆむら
	Tel 92-2572	Tel 92-2620
8日(火)	湯1、3、4、 細田	
10日(木)	海上	今岡金屋
15日(火)	春来	
17日(木)	千原、千谷	切畑
20日(日)		多子、丹土
21日(月)	久斗山、境、藤尾、高末、 正法庵、辺地	
22日(火)	福富、清富、対田、久谷、 三尾、和田、赤崎	岸田
23日(水)	居組、釜屋、芦屋、七釜	
24日(木)	諸寄、用土、古市、新市、 栃谷、田君	青下
25日(金)	浜坂全地域、三谷、二日市、 戸田、田井、指杭	
29日(火)		前、田中
31日(木)		鐘尾
		竹田

## 農業委員会委員選挙人名簿

### 登録申請書を提出しましょう

農業委員会委員選挙人名簿は、農業者が毎年1月1日現在で作成した名簿登録申請書（申請期限：1月10日）を農業委員会が審査し、選挙管理委員会が調査・調製します。

申請書の提出がない場合、たとえ実態として選挙権があっても、選挙人名簿に登録されませんのでご注意ください。

#### ▼選挙人名簿登録申請

申請書用紙は各農会長に配布・取りまとめをお願いしています。申請期限は1月10日（木）です。で、期限内に農会長に提出してください。

#### ▼選挙人名簿に登録される条件

1月1日現在、新温泉町に住所を有する満20歳以上の方（3月31日までに満20歳になる方を含む）で次のいずれかに該当する方  
①10アール以上の農地を耕作して

いる方（農業経営主）

② ①の農業経営主と同居の親族または配偶者で、年間60日以上農作業に従事している方

③ 10アール以上の農地を耕作している農業生産法人の組合員、社員または株主で年間60日以上耕作に従事している方

※耕作面積は、実際に農地として、所有権・賃借権・使用貸借権に基づいて管理している面積をいいます。農業従事日数は何時間をもって1日とするかは特に規定がないので、地域の実情による判断となります。

#### ▼問合せ 農業委員会

Tel 82-5626

### 内科外来診療体制変更のお知らせ

1月から、診療体制を次のとおり変更します。

<水曜日 内科1診>

・変更前（担当）阿江



・変更後（担当）廣谷

※水曜日の内科3診は廃止



### 耳鼻咽喉科外来休診のお知らせ

1月4日（金）は、都合により休診します。

## 公立浜坂病院からのお知らせ

### 1月耳鼻咽喉科担当医表

月 日	医師名	専門分野	午後の休診
1月 8日(火) ~ 11日(金)	雪辰 依子	—	—
15日(火) ~ 18日(金)	三代 康雄	耳	—
22日(火) ~ 25日(金)	坂 直樹	めまい	—
29日(火) ~ 2月1日(金)	田中 順平	—	—

◆兵庫医科大学耳鼻咽喉科の先生方です。変更がある場合はご了承ください。  
—問合せ— 公立浜坂病院 Tel 82-1611

# INFORMATION

## \*温泉地域運行表(冬季1~3月)\*

毎月第2金曜日

時 間	対象地域	停 車 場 所
12:45 ~ 13:15	—	照来小学校
13:25 ~ 13:40	切畑・多子	宮脇勝幸様宅横広場
13:50 ~ 14:05	桐 岡	照来診療所
14:15 ~ 14:30	丹 土	丹土バス停付近
14:40 ~ 14:55	中 辻	中辻公民館
15:10 ~ 15:25	塩 山	塩山公民館
15:35 ~ 15:50	飯 野	飯野公民館

毎月第4金曜日

時 間	対象地域	停 車 場 所
13:40 ~ 13:55	青下・岸田・ 田中・霧滝・ 石橋	上山高原ふるさと館
14:05 ~ 14:20	前・海上	前バス停付近
14:30 ~ 14:45	内山・越坂・ 千谷・宮脇	八田コミュニティセンター

◆問合せ 加藤文太郎記念図書館 TEL 82-5251

### 浜坂地域巡回日の変更

年始休館等のため次のとおり変更します。

- ◇第1水曜日(諸寄)居組方面  
1月2日(水) ↓ 1月9日(水)
- ◇第2水曜日(久斗山)久谷方面  
1月9日(水) ↓ 1月16日(水)
- ◇第3水曜日(用土)戸田方面  
1月16日(水) ↓ 1月23日(水)
- ◇第4水曜日(福富)三尾方面  
1月23日(水) ↓ 1月30日(水)

### 移動図書館「ささゆり号」運行予定の変更

### 温泉地域運行表の変更

1月から3月までは、降雪などに伴い移動図書館車の巡回に支障をきたす恐れがあるため、停車場所・巡回順路の変更を行います。  
※変更内容は左の表のとおり。  
※大雪や強風などの警報が発令された場合、運行を中止することがあります。運行中止の場合は、該当の地区に告知放送でお知らせします。

### 岩手県陸前高田市 奇跡の一本松保存募金

東日本大震災の大津波から、名勝高田松原の7万本の松の中で一本だけ残った「奇跡の一本松」が、残念ながら塩害等で枯死したことから、陸前高田市では、復興の象徴として後世に受け継ぐため、人工的な処理を加えモニユメントとして元の位置に復元するにあつたつての募金を募っています。  
募金方法などは、陸前高田市のホームページでご確認ください。

#### ▼問合せ

岩手県陸前高田市都市計画課  
TEL (0192) 54・2111

### 開業医の手作り 健康情報テレホンサービス

曜日	1月のテーマ
月	糖尿病による網膜症のはなし
火	赤ちゃんの口腔ケア
水	五十肩、四十肩のはなし
木	ヘッドホン難聴について
金土日	アルツハイマー型認知症の 新しい治療薬

TEL 0120-979-451  
(通話料無料) をご利用ください。

◆問合せ 兵庫県保険医協会  
TEL (078) 393-1803

### 募 集

### 上山高原エコミュージアム かんじきづくりと 鳴滝ハイキング

かんじきは、雪の上を歩くのに欠かせない道具で、今でも雪上の自然観察やハイキングに利用されています。今回は、かんじきを自分で作り、ハイキングを行います。

▼とき 1月20日(日)

午前9時~午後4時

▼ところ 青下ふるさと体験ハウス(上山高原ふるさと館集合)

▼持ち物 弁当、水筒

▼服装 防寒具、手袋

▼参加費 大人 1500円

小中学生 1000円

▼参加対象 小学5年生以上

▼定員 先着15名

▼その他 大雪の場合は、変更または中止します。

#### ▼申込み・問合せ

上山高原ふるさと館  
TEL 99・4600



# 子育てランド (1月)

浜坂子育て支援センター TEL 82-4152		ふれあいセンター「ゆめっこランド」子育て支援部 TEL 92-1095	
利用時間	午前9時～11時30分、午後1時～3時	利用時間	午前9時～12時、午後1時～3時
期日	行事予定	期日	行事予定
1日(火)	お休み		お休み
2日(水)	お休み		お休み
3日(木)	お休み		お休み
4日(金)	わくわくひろば		みんなで楽しく遊びましょう
7日(月)	わくわくひろば		お正月遊び
8日(火)	お話講座・わくわくひろば		みんなで楽しく遊びましょう
9日(水)	わくわくひろば		お話の会「紙ふうせん」午前10時30分～
10日(木)	手作りママサークル・わくわくひろば		のびのびリズム 午前11時15分～
11日(金)	おもちゃの広場(要予約)		みんなで楽しく遊びましょう
15日(火)	わくわくひろば		みんなで楽しく遊びましょう
16日(水)	ストレッチ体験講座(要予約)・わくわくひろば		みんなで楽しく遊びましょう
17日(木)	ママサークルにこにこ・わくわくひろば		みんなで楽しく遊びましょう
18日(金)	2歳児ひろば(要予約)		みんなで楽しく遊びましょう
21日(月)	1歳児ひろば(要予約)		みんなで楽しく遊びましょう
22日(火)	わくわくひろば		ケーキ作り(要予約 11日まで)
23日(水)	12月・1月生まれの誕生日会		お話の会「紙ふうせん」午前10時30分～
24日(木)	わくわくひろば		のびのリズム 午前11時15分～
25日(金)	0歳児ひろば(要予約)	休	みんなで楽しく遊びましょう
28日(月)	祖父母と孫の日		みんなで楽しく遊びましょう
29日(火)	ストレッチママサークル・わくわくひろば		0・1歳児グループ活動
30日(水)	わくわくひろば		2・3歳児グループ活動
31日(木)	3歳児ひろば(要予約)	休	のびのリズム 午前11時15分～

※浜坂子育て支援センターの「わくわくひろば」は未登録の方や妊婦の方にもご利用いただけます。

※登録は随時受け付けています。

※都合により日程を変更することがあります。

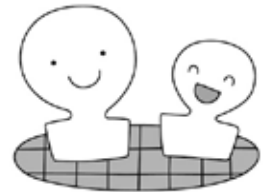

## まちの子育てひろば (1月)

ひろば名	期日	場所	内容	申込期限	申込先
諸寄まちの子育てひろば	8日(火) 午前10時～	明星認定こども園	いっぱい 遊びましょう	申込不要	明星認定こども園 TEL 82-4831
浜坂まちの子育てひろば	15日(火) 午前10時～	浜坂認定こども園	正月あそび たのしいな	1月12日(金)	浜坂認定こども園 TEL 82-1360
大庭まちの子育てひろば	17日(木) 午前10時～	大庭認定こども園	みんなで お正月あそび	1月15日(火)	大庭認定こども園 TEL 82-1239
いちごくらぶ	17日(木) 午前10時30分～	はまさかの里	バルーンアート お手玉・しゃぼん玉	1月11日(金)	社会福祉協議会浜坂支部 TEL 82-1071
紙ふうせん	23日(水) 午前10時30分～	ゆめっこランド	絵本の読み聞かせ	申込不要	社会福祉協議会温泉支部 TEL 92-1866
チビッコサークル	28日(月) 午前10時～	諸寄基幹集落 センター	親子体操・絵本・ 折り紙	申込不要	社会福祉協議会浜坂支部 TEL 82-1071
わくわくひろば	上記の子育てラン ドをご覧ください	浜坂子育て支援 センター	みんなで遊ぼう	申込不要	浜坂子育て支援センター TEL 82-4152
はまさかの里	毎日(午前10時～午後4時)	特別養護老人ホーム「はまさかの里」	1階ロビーを まちの子育てひろばとして開放しています。自由にご利用ください。		特別養護老人ホームはまさかの里 TEL 82-5533

## I N F O R M A T I O N

### 第5回町スキー競技記念大会 参加者募集

スキー競技を通じて体力づくりと技術の向上や交流を深めます。

▼とき

1月26日(土) 午前9時20分～

▼ところ 但馬牧場公園スキー場

▼部門 ①大回転の部(8部門)：

小学生低・高学年男女別、中学

以上女子、中学男子、成年(高

校生以上45歳未満)、壮年(45

歳以上)、②滑降の部(4部門)：

小学生低・高学年男女別

▼対象

町内在住または在勤・在学の方

▼参加料 300円(保険料含む)

▼応募方法 所定の申込書に記入

の上、参加料を添えて申し込み

ください。18歳未満は、保護者

の承諾書も必要。

▼応募期限 1月16日(水)

▼申込み・問合せ

・社会教育課 スポーツ推進係

Tel 82・5629

・温泉公民館

Tel 92・1870



### 「但馬お宝100選」 人気投票募集中!

夢但馬2014推進協議会は、「但馬お宝100選」の候補として千件を超える応募をいただいた中から、但馬のお宝100選の人気投票を実施しています。

新温泉町の魅力を但馬内外に発信するため町民の皆さんの投票をお願いします。

▼投票特典 1等：ペア宿泊券(1

名)、2等：11温泉で利用可能

な入浴券4人分(20名)、3等：

夢但馬2014お楽しみセット

(50名)

※いずれも抽選。無記名の投票は、

対象外

▼投票資格

どなた様でも投票できます

▼投票期間 1月31日(木)まで

▼投票方法

・インターネット

<http://www.tajima.or.jp>

・投票用紙 12月に全戸配布した

冊子に添付のはがきに必要事項

を記入し投函

▼問合せ

・商工観光課 商工振興係

Tel 82・5625

### 近畿中国森林管理局 「国有林モニター」募集

林野庁近畿中国森林管理局では、国有林を開かれた「国民の森林」とするよう取り組んでおり、国民のご意見・ご要望を反映させるため「国有林モニター」を募集しています。

▼募集人員 80名程度

▼依頼期間

4月から平成26年3月(1年間)

▼依頼内容 アンケートへの回

答、意見・要望等の提出、モニター会議への出席等

▼応募方法 郵便、FAX、メー

ルのいずれかに、氏名(ふりが

な)住所、性別、年齢(平成25

年4月1日現在)、職業、電話

番号、メールアドレス、応募の

きっかけ、応募理由(200字

程度)を記入して応募

▼応募期限 1月25日(金)必着

▼申込み・問合せ

近畿中国森林管理局企画調整室

国有林モニター担当

大阪市北区天満橋1-8-75

Tel (06) 6881-3407

FAX (06) 6881-3415

E-mail [kc\\_kikaku@rinya.naff.go.jp](mailto:kc_kikaku@rinya.naff.go.jp)

#### 【広告】

### お任せ下さい。安心、安全のサポート!!

買い物、病院等への外出の付き添い・墓掃除・草抜き・草刈り機を使用した草刈り・枝きり・蛍光灯電球の交換・網戸、外の窓洗い・網戸、障子の張り替え・家具の配置換え・台所、換気扇掃除・トイレ・浴室掃除・カビ取り・簡単な補修仕事・パソコンの設定・文章の打ち込み等、すべて**一時間1,500円**でご利用いただけます。[新温泉町(旧浜坂町)三谷から、お宅までの燃料代 1km×15円や、材料費等は別途金額となります。(軽トラック使用料、草刈り機レンタル料 1日3,000円)]

事前予約をお願い致します。まずはお電話下さい。(お見積もり無料)

お問い合わせ 但馬ダイエー警備保障(有)生活サポートシステム 担当 熊本、池上

Tel 82-2896 担当者直通電話 **080-1908-5829**



## 1月の各種相談

行政相談	日	時間	場所	問合せ	
	9日(水)	午前9時～11時30分	町民センター	温泉総合支所 地域振興課 TEL 92-1131(代)	
16日(水)	サンシーホール浜坂		総務課 総務係 TEL 82-3111		
人権相談	日	時間	場所	問合せ	
	9日(水)	午前9時～11時30分	文化会館 町民センター	総務課 人権推進室 TEL 82-3328	
心配ごと相談	日	時間	場所	問合せ	
	9日(水)	午後1時30分～4時	社会福祉協議会 浜坂支部(二日市)	社会福祉協議会 浜坂支部 TEL 82-1071	
23日(水)	保健福祉センター すこやか～に		社会福祉協議会 温泉支部 TEL 92-1866		
身障相談	日	時間	場所	問合せ	
	16日(水)	午後1時30分～3時30分	保健福祉センター すこやか～に	福祉課 福祉係 TEL 82-5620	
17日(木)	社会福祉協議会 浜坂支部(二日市)				
法律相談	日	時間	場所	内容	問合せ
	12日(土)	午後1時～4時	浜坂多目的 集会施設	司法書士による法律相談。 予約制	兵庫県司法書士会但馬支部 TEL (079)676-3368

※相談場所が2会場あるものは、都合のよい会場(相談日)を利用ください。

## 1月の行事予定

日	時間	行事名	会場	担当課
4日(金)	午前9時～午後5時	故大森勲コレクション～日本の和風～(～3/6)	先人記念館「以命亭」	社会教育課
5日(土)	午前10時～	スキー教室(第1回)	県立但馬牧場公園	牧場公園課
6日(日)	午前10時30分～	おぞうにのふるまい	県立但馬牧場公園	牧場公園課
10日(木)	午前8時～正午	浜坂温泉排泥	浜坂地区	上下水道課
	午前8時30分～9時	トレー・牛乳パック回収日	新温泉町商工会館	町民課
	午前9時30分～正午	宇都野学園大学院講座	浜坂多目的集会施設	浜坂公民館
12日(土)	午前7時30分～8時	味原川清掃作業	県道白川橋下流付近	建設課
	午前9時～午後1時	青少年新春かるた大会	夢ホール	温泉公民館
	午前9時～午後5時	第3回書のまち新温泉 町民交流書道展(～1/30)	先人記念館「以命亭」	社会教育課
	午前9時～午後5時	町子ども会年賀はがきコンクール展(～1/14)	浜坂多目的集会施設	浜坂公民館
13日(日)	午前10時～	スキー教室(第2回)	県立但馬牧場公園	牧場公園課
	午前10時30分～	ぜんざいのふるまい	県立但馬牧場公園	牧場公園課
	午後1時～3時45分	新温泉町ふるさとの成人式	夢ホール	社会教育課
17日(木)	午前8時30分～9時30分	ねこの引き取り日	役場本庁舎・町民センター	町民課
19日(土)	午前10時～	スキー教室(第3回)	県立但馬牧場公園	牧場公園課
20日(日)	午前8時30分～午後5時	温泉公民館講座生作品展(～1/27)	町民センター	温泉公民館
	午前8時30分～午後4時	町子ども会交流卓球大会	健康公園体育館	浜坂公民館
	午前8時30分～午後3時30分	町子ども会年賀はがきコンクール展	健康公園体育館	浜坂公民館
	午前9時～午後4時	かんじきづくりと鳴滝ハイキング	上山高原ふるさと館	商工観光課
23日(水)	午前9時～午後2時30分	とちのみ学園定例講座	夢ホールほか	温泉公民館
26日(土)	午前9時～午後5時	新温泉町新春書き初め展(～1/30)	浜坂多目的集会施設	浜坂公民館
	午前9時20分～正午	第5回新温泉町スキー競技記念大会	但馬牧場公園スキー場	社会教育課
27日(日)	午前10時～	第18回雪上運動会	県立但馬牧場公園	牧場公園課

