



# しんおんせん



10月21日、第3回岸田川駅伝競走大会を開催し、7部門に54チーム、270人の選手が参加しました。選手は、チームや関係者など多くの人の思いのこもったタスキをゴールまでつなぎました。(写真は、出合河川敷上の堤防道路をスタートした地域、事業所、中高男子の部の選手。関連記事は15ページに掲載)

## 11月号の主な内容

- 防災シンポジウムを開催……………2ページ
- ストップ!滞納……………4ページ
- 平成24年度上半期の財政状況……………8ページ
- 11月8日は「いい歯の日」……………10ページ
- すけっちしんおんせん……………24ページ
- くらしの情報……………26ページ

# 11

新温泉町広報  
—平成24年11月号—

vol. **86**



ジオ（地球）は、私たちに自然資源や美しくすばらしい景観をもたらしますが、時には地震、津波、洪水などの大規模な災害を引き起こすこともあります。

今後、この地域で想定される地震や津波についての正しい知識を学び、地域防災力の高揚を図るため10月6日に浜坂多目的集会施設で、山陰海岸ジオパーク世界加盟2周年を記念して「防災シンポジウム」を開催し、地域住民など約230人が参加しました。放送大学鳥取学習センター所長で山陰海岸ジオパーク推進協議会学術顧問の西田良平先生を講師にお招きしての基調講演やパネルディスカッションを行い、地域防災や減災への取組について意見が交わされました。 ◆問合せ 町民課 環境防災係 TEL 82-5621

### 基調講演

西田先生は、「地震災害・津波災害に備えて」と題して講演。火山の噴火や波の影響で変化をとげてきた山陰海岸ジオパークの特徴を話し、本町で起こる可能性のある地震や津波の被害想定について次のように説明しました。



西田良平先生

### 山陰海岸ジオパークの地震活動

関東大震災以降では、北但馬地震（1925年）、北丹後地震（1927年）、鳥取地震（1943年）の3つが山陰海岸ジオパークの中で起こった地震で大きな災害をもたらしている。中程度の地震は、鳥取県中部の地震や山崎断層の地震、三峠断層の地震、阪神・淡路大震災が起きている。新温泉町では、1949年に浜坂地震（M6.3）、2001年に兵庫県北部地震（M5.4）があり、ジオパークのエリアは、大きな地震

ではなく、M5～6クラスの地震が数十年の間隔で起こる場所といえる。

### 東日本大震災と教訓

東日本大震災は津波災害が注目されているが、地震災害も起こっている。兵庫県北部では、今後想定される四国沖の南海地震の津波被害は関係ないという意識があるが、家屋の倒壊など地震の被害を受けるということを知っておく必要がある。また、目に見えない風評被害などの社会不安も起こるので、それらへの対応を考えておく必要がある。

釜石市では、ほとんどの児童が被害を受けなかった。きちっとした防災教育がなされており、その必要性を再認識した。

### 兵庫県北部を襲う地震

#### ■遠方の巨大地震

21世紀南海地震（四国沖の南海トラフの地震）は兵庫県北部への津波の心配はないが、非常に大きい長期の揺れが訪れ、液状化現象や地盤のずれなどの被害が起きる。

南海地震は、最近では1707年、1854年、1946年と、100年から150年間隔で起こっている。

# 町政のうごきから

現在、70年近く経っているのに、21世紀南海地震が起こる可能性は否定できない。東日本大震災の地震により、その可能性はより高くなっていると考えられている。

## ■近くの大きい地震

これまでに北但馬地震、北丹後地震、鳥取地震などがあり、内陸の大地震はエネルギーをためるのに時間がかかる。

内陸大地震がジオパークエリアで起こる可能性は小さいと推測されるが、すぐ近くの山崎断層での地震の可能性は大きいと言われている。

## ■足元の中地震

これまでに浜坂地震、兵庫県北部地震があり、この中地震は繰り返し起こる。地下の状況にエネルギーがたまると地震が発生する。周期は、数十年から100年で場所があちこちに動く可能性がある。

鳥取県の雨滝・釜戸断層が次の地震を起こす可能性は否定できない。鳥取で震度6弱、新温泉町でも震度5強になるおそれがある。

## 兵庫県北部に襲来する津波

■日本海東縁の大地震による津波  
これまでに経験があり、1983年に秋田で起きた地震（日本海中部

地震）では、約2時間後、鳥取に最高1メートルの津波が到着した。

佐渡北方沖海底地震の想定では、地震を感じず約1時間半後に平地で最高約2メートルの津波の到着が予測される。津波到着までに時間があるので避難情報を流し、どこに逃げるかを周知する必要がある。

■但馬地方沖の大地震による津波  
地震発生後、3〜4分後に平地で最高約3メートルの津波が到着し、地震災害も想定される。

津波の到着まで時間がないので、それぞれが倒壊している家屋などを避けながらの避難になる。どこにどう逃げるのか避難経路図で対応しておく必要がある。

## 災害への備え

21世紀の社会は高齢化の社会となる。一番の問題は救助活動の担い手である。また、家具の転倒対策など自分で行う「自助」、要援護者対策など地域の人と協働する「共助」で地震に備える必要がある。

今後は、「防災」という言い方より「減災」という言い方をする。災害を少なくするにはどうしたらいいか。21世紀南海地震で32万人の死者が出るというわれているが、いろんな

対策をすることで少なくする要素はある。災害に対し、日頃から、何を行うか考える必要がある。

## パネルディスカッション

基調講演に引き続き、「自らの手で地域防災力を高めよう」をテーマにパネルディスカッションを行いました。パネラーと主な意見は次のとおりです。



■県立大学自然・環境科学研究所  
松原典孝さん ジオパークは、地域の持続的発展が要。自然災害と

も共存していかなければならない。ジオパーク活動では、災害への普及啓発活動も重要である。

## ■浜坂自治区副区長

朝野健次さん 災害に一番最初に立ち向かうのは、私たち自身であり、地域のコミュニティである。浜坂自治区では、火災に備えた消火栓の操作方法や防災マップの各戸配布、津波に備えた海拔表示などに取組んでおり、区民の防災意識の向上に役立てばと思っています。

■ボランティアコーディネーター  
小南かおるさん 社協では災害救援の手引きを作成し職員全体で情報共有している。東日本大震災の被災地支援でボランティアの入った町を見て、人の力のすごさを感じた。本町にとって大雪は毎年起こる災害である。町内で登録いただける除雪ボランティアを育てる必要がある。

## ■宮城県山元町派遣(役場総務課)

福井崇弘係長 震災直後、山元町の坂元地区では、被災を免れた住民が米や野菜を持ち寄って自ら炊き出しを行うなど、十分な支援が届かない中でも自主防災組織が参画して避難所を運営していた。災害時に最初に機能するのは自主防災組織であり、その役割は大きい。



**町税の累積滞納額は2億3千万円**

◆問合せ 税務課 TEL 82-3113

滞納額は、合併後の景気低迷を反映して現年課税分（毎年課税分）の未納額が主要要因で増加してきましたが、各種の対策により平成22年度によくやく累積額が減少し、平成23年度決算では徴収率も現年分、繰越分ともに上昇に転じました（グラフ①、②参照）。

※1 現年分：当該年度に課税したもの ※2 繰越分：過年度からの滞納累積分

ほとんどの納税者の皆さんが年度内に納税している中で、毎年課税額（国民健康保険税を含む）の約4%の滞納が積み重なり、町税の累積滞納額は約2億3千万円（平成23年度決算）にのぼっています。平成23年度の徴収率は現年分が96.2%、繰越分が16.8%、合計で86.0%となっておりますが、この数字は県内でも低い値となっております。

## 毎年課税額の約4%が滞納へ…

納税は教育、労働とともに国民の三大義務の一つです。税の滞納を放置することは、期限内に納付されているほとんどの納税者の皆さんとの公平性を欠くことになり、また、町としても本来必要としない滞納整理に伴う経費を費やすことになります。さらに町税は町民の皆さんへ行政サービスを提供するための貴重な財源です。その滞納が町の厳しい財政をさらに圧迫し、このまま増え続ける行政サービスの低下につながるおそれもあります。今回は、町税の滞納状況や徴収率向上に向けた町の取組をお伝えします。

また、滞納の内訳は近年、本町内でも増えている法人の倒産等の影響で固定資産税が半数を占め、国民健康保険税が景気低迷により4割近くに増加しています（グラフ③参照）。

グラフ① 滞納額の推移（各年度末）

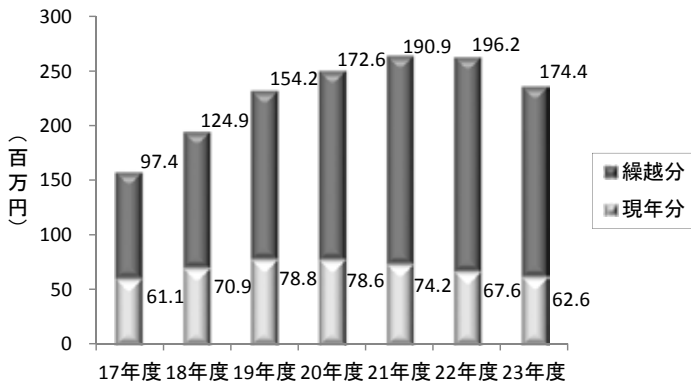

グラフ③ 滞納額の内訳

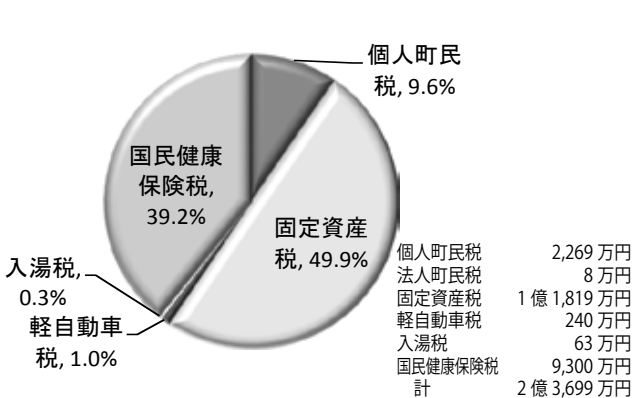

グラフ② 徴収率の推移

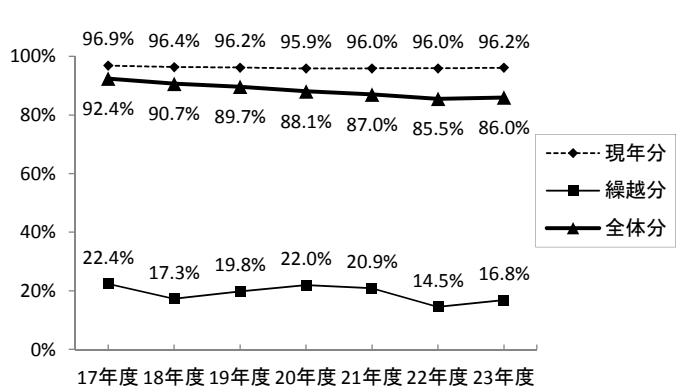

# 町政のうごきから

## 町税を納めないで 放置すると...

滞納者の中には病気や失業等やむを得ない事情を抱えている方がいる一方で、納付に誠意が見られない方もいます。特別な事情が無いのに滞納状態を放置すると延滞金(年利14・6%)が加算され、納税できる収入・財産がある滞納者に対しては、法に基づき強制的に徴収を行うための各種財産調査を開始することになります。この調査は預金・給与・売掛金・保険等の債権をはじめ、場合によっては不動産さらには不動産も対象となります。調査の結果判明した財産については差押を行うことになり、最終的に換価され滞納税へ充当される場合もあります。

このように滞納処分を受けると所有財産を失うだけでなく、金融機関や勤務先・取引先等の社会的信用までも失ってしまいます。また、不動産の場合は登記事項証明書に「差押」の履歴が残ることになります。加えて国民健康保険税については通常の保険証が交付できなくなる場合がありますのでご注意ください。

## 差押件数は 約5倍に増加

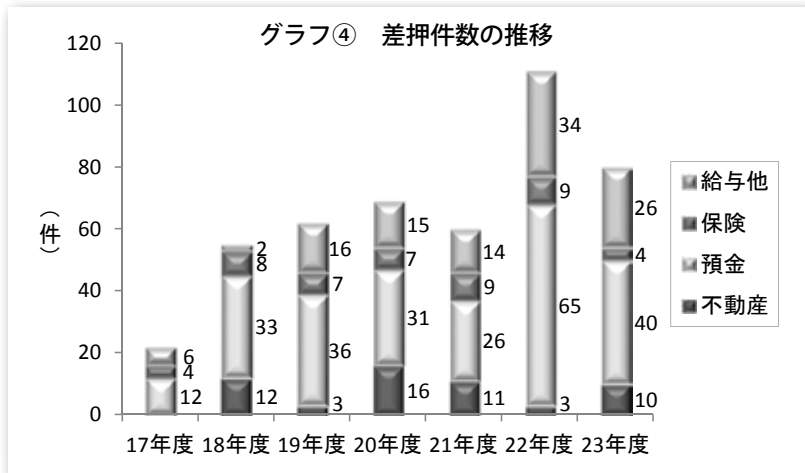

近年、全国の市町村でも地方税の滞納者に対して滞納処分をしなければならぬ状況となっています。本町の場合も納税推進に努力していますが、差押を執行した件数は平成17年度に22件だったものが、平成22年度は111件と約5倍に増加しています(グラフ④参照)。

## 徴収率向上に全力で 取り組んでいます

本町では、滞納額の増加を受け数々の対策を講じてきました。平成20年度以降、兵庫県から徴収支援特別対策チームを受け入れ、滞納処分のノウハウの指導を受け、差押等の滞納処分を推進しました(1期対策)。平成20年度・徴収額約900万円、効果額約5100万円。2期対策。平成22年度・徴収額約420万円、効果額約4400万円)。平成21年度は本町で初の不動産公売を実施し、滞納税に充当しました(売却額約1400万円)。加えて兵庫県の取用関連対策で約800万円の収納がありました。平成22年度は町県民税の大規模な特別徴収化の推進を図り、一定の成果を上げていくところですよ(対象額約1400万円)。

今後は、動産のネット公売や自動車、タイヤロック等、新たな手法も模索する必要があります。

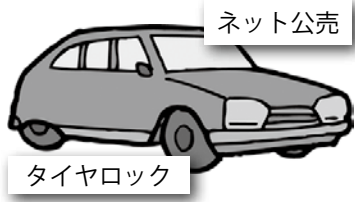

## 住民の皆さんと ともに...

差押を行った結果、滞納者から暴言を浴びせられることもありますが、納税相談を行い、きちんと納付している方もいます。大多数の善良な納税者の皆さんの公平性を守るため、誠意の見られない滞納者には毅然とした態度で対応します。

明日の新温泉町づくりに向けて、今後も納税者の公平性を守るため、また、行政サービスを下させないため、納税の推進を図るとともに、やむを得ない場合の滞納処分も継続してまいりますので皆さんのご理解をお願いします。

### 用語解説

- 滞納処分 法に基づき町が滞納者から強制的に徴収する手続
- 差押 滞納者の財産の処分を制限または禁止して金銭に換えることができる状態にしておく強制手続
- 換価 差押財産を金銭に換える強制手続(手続後の金銭は滞納税へ充当される。)

## 町税の滞納処分 Q&amp;A

なぜ?

Q 借金の支払に追われ税金を払う余裕が無い。

A 税金は他の債権に優先して支払う義務があります。

地方税法では「税金は全ての債務（借金を含む）に優先する。」と定められています。従って滞納処分において「借金があるから…」は理由になりません。「破産」においても税金についての免責はありません。法的にそれだけ税金の優先性が高いということです。

Q 滞納処分までの流れはどうなっているの？

A 基本的には次のような流れとなります。

- ①口座振替の場合、残額不足のときは再振替の通知を送付します。
- ②納期限後、約 20 日後に督促状を送付します。
- ③その後は電話・文書等で納税を依頼します。
- ④誠意のない方・特別な事情がない方などは財産調査に移行します。
- ⑤財産が判明すれば差押予告書を送付します（隠蔽の可能性がない場合）。
- ⑥差押予告書に記載した期限を過ぎると差押を執行します。
- ⑦最終的には換価され滞納税へ充当される場合もあります。

Q 保険まで差押とはひどすぎるのでは？

A 長期保険は貯蓄的部分が有るため対象となります。

仮に A さんは掛金の安い短期保険で税金をきっちり支払っているのに、B さんは滞納したまま掛金の高い長期保険を払い続けて満期保険金（貯蓄的部分）を受け取ると不公平が生じるからです。

サラ金等の多重債務の方はご相談ください。

本町では消費生活相談窓口を設けています。お気軽にご相談ください。手続をすることにより過払金の返還が可能な場合もあります。

◆新温泉町消費生活相談室(温泉総合支所内)  
TEL 92-1131 (内線 28)

Q 個人の財産を勝手に調べて差し押さえるとはプライバシーの侵害では？

A 個人情報保護法には抵触しません。

税金は期限内納付が大原則です。地方税法には「納税者が督促状を受け、完納されない場合、市町村の徴税吏員は滞納者の財産を差し押さなければならない。」という規定があります。このため町には滞納者の財産の調査や差押をする権限が与えられています。これにより調査を受けた金融機関・勤務先等の関係機関は協力しなければなりません。

また、財産調査や滞納処分は本人の同意は必要ありませんし、個人情報保護法にも抵触しません。

Q 少額滞納でも差し押さえられるの？

A そうなる場合もあります。

基本的に金額の大小は関係ありません。場合によっては差押になる場合もあります。「少額だから大丈夫。」という考え方はしないでください。

## 〰 口座振替の利用をお願いします 〰

「忙しくてなかなか銀行の窓口に行けない。」「つい、うっかり税金を納めるのを忘れてしまった。」ということがありますが、町税などの未納が累積してしまったことでその額が高額になり納付が困難になる場合があります。

口座振替にすると金融機関などへ支払に行く手間が省けるだけでなく、納め忘れがなくなります。町税の納付にはぜひ口座振替をご利用ください。特に「軽自動車税」のご利用をお願いします。なお、この場合、車検用納税証明書は後日郵送します。

### ◆口座振替ができる金融機関は…

但馬銀行、但馬信用金庫、鳥取信用金庫、たじま農協、兵庫県信漁連、みなと銀行、郵便局

### ◆申込は…

各金融機関、役場税務課、温泉総合支所に申込用紙がありますので、必要事項を記入し、通帳印を押印の上、提出してください。提出は金融機関・役場・支所のいずれでも結構です。

また、申込用紙の郵送をご希望の方は税務課（Tel 82-3113）へご連絡ください。

## 〰 お早めの納税相談を 〰

病気や失業等のやむを得ない事情により納期限までに納税できない方、また、一度に納めることが困難という方はお早めに税務課へご相談ください。詳しい事情をお聞きし分割納付等の対応をします。

◆問合せ 税務課 Tel 82-3113

### 税務署からのお知らせ

#### 決算説明会

▼とき 12月6日（木）

午後2時～午後4時

▼ところ じばさんT A J I M A

6階 豊岡商工会議所会議室

▼持ち物 筆記用具、電卓、使い

慣れた眼鏡等

▼その他 個別の申告相談は行いません。

#### 平成26年1月から記帳・帳簿等の 保存制度の対象者が拡大

個人の白色申告者のうち前々年分あるいは前年分の事業所得、不動産所得または山林所得の合計額が300万円を超える方に必要とされていた記帳と帳簿書類の保存が、これらの所得を生ずべき業務を行う全ての方（所得税の申告の必要がない方を含む）も必要となります。

保存制度や記帳内容の詳細は、国税庁のホームページに記載されています。

#### 問合せ

豊岡税務署 個人課税第1部門  
Tel (0796) 22・2144

### 国民健康保険税第4期 納期限 11月30日（金）

最寄りの金融機関で納めましょう。  
口座振替をご利用の方は、残額の確認をお願いします。

税務課 Tel 82-3113

### 個人事業税の納税について

個人事業税は、所得税、住民税とは別に個人で事業を行う方にかかる税です。第2期分の納期限は、11月30日（金）ですので、最寄りの金融機関で納めましょう。

納税には、便利な口座振替制度もあります。お近くの県税事務所でお申込みいただけます。

兵庫県・新温泉町

## 平成 24 年度上半期 (4 月～9 月) 財政状況をお知らせします

町の財政がどのように運営され、どのような状況になっているのかを町民の皆さんに広く知っていただくために財政状況を公表しています。今回は、平成 24 年度 9 月末現在の予算執行状況、財産・町債及び一時借入金の現在高についてお知らせします。

### 歳入と歳出の状況

平成 24 年度一般会計予算の総額は、9 月末現在で 103 億 7334 万 3 千円です。収入済額は、49 億 672 万円、予算額に対する収入率は 47.3% です。また、支出済額は 34 億 9071 万 3 千円、予算額に対する支出率は 33.7% です (表 1、表 2)。

### 財産、町債、基金などの状況

町債は、建設事業などを行うために借り入れたお金で、一般会計の現在高は 242 億 340 万円となっています (表 5)。一時的な支払資金とする一時借入金の合計額は、7 億 1 千万円です (表 6)。公有財産と資金を積み立てている基金等の合計額は、22 億 6573 万 4 千円です (表 7)。

◆問合せ 総務課 財政係 TEL 82-3111

表 2 【一般会計歳出】

歳出科目	予算現額 (千円)	支出済額 (千円)	支出率 (%)
議 会 費	109,304	58,844	53.8
総 務 費	1,258,397	453,721	36.1
民 生 費	2,046,072	726,711	35.5
衛 生 費	1,164,037	592,675	50.9
労 働 費	19,298	8,812	45.7
農林水産業費	632,852	134,466	21.2
商 工 費	343,100	212,294	61.9
土 木 費	862,074	77,589	9.0
消 防 費	478,946	211,980	44.3
教 育 費	721,410	307,368	42.6
災 害 復 旧 費	144,640	33,539	23.2
公 債 費	1,764,342	672,714	38.1
諸 支 出 金	812,735	0	0.0
そ の 他	16,136	0	0.0
合 計	10,373,343	3,490,713	33.7

表 1 【一般会計歳入】

歳入科目	予算現額 (千円)	収入済額 (千円)	収入率 (%)
町 税	1,425,478	804,105	56.4
地方譲与税	110,900	33,003	29.8
各種交付金	191,700	105,796	55.2
地方交付税	5,039,993	3,409,392	67.6
分担金及び負担金	98,758	28,827	29.2
使用料及び手数料	229,929	110,380	48.0
国庫支出金	730,296	151,776	20.8
県 支 出 金	711,393	83,492	11.7
財 産 収 入	10,999	5,475	49.8
繰 入 金	30,540	16,500	54.0
諸 収 入	380,687	73,381	19.3
町 債	1,411,746	83,500	5.9
寄 附 金	501	670	133.7
そ の 他	423	423	100.0
合 計	10,373,343	4,906,720	47.3



# 町政のうごきから

表3【特別会計】

会計名	予算現額 (千円)	歳入		歳出	
		収入済額(千円)	収入率(%)	支出済額(千円)	支出率(%)
国民健康保険事業特別会計	2,120,169	733,280	34.6	1,037,983	49.0
介護保険事業特別会計	1,506,917	574,826	38.1	650,220	43.1
浜坂地区残土処分場事業特別会計	89,170	17,587	19.7	13,648	15.3
温泉地区残土処分場事業特別会計	20,870	10,711	51.3	7,959	38.1
コミュニティ・プラント事業特別会計	100,910	7,095	7.0	46,329	45.9
簡易水道事業特別会計	65,630	15,351	23.4	15,228	23.2
七釜温泉配湯事業特別会計	9,333	5,018	53.8	1,344	14.4
下水道事業特別会計	896,589	95,034	10.6	372,745	41.6
後期高齢者医療特別会計	204,676	59,577	29.1	57,214	28.0
合計	5,014,264	1,518,479	30.3	2,202,670	43.9

表7【基金等現在高】

◆公有財産		
公用財産	土地	13,880m <sup>2</sup>
	建物	7,156m <sup>2</sup>
公共用財産	土地	792,750m <sup>2</sup>
	建物	126,427m <sup>2</sup>
普通財産	土地	3,280,213m <sup>2</sup>
	建物	13,685m <sup>2</sup>
山林	所有	2,982,165m <sup>2</sup>
	分収	3,754,955m <sup>2</sup>
動産		26施設
物権	地上権	1,294,686m <sup>2</sup>
有価証券		442千円
出資による権利		369,025千円

(単位：千円)

◆基金	基金残高
財政調整基金	1,362,744
地域振興基金	310,429
土地開発基金	49,697
減債基金	24,761
ふるさと水と土保全対策基金	2,594
ふるさとづくり基金	316
地域福祉基金	54
海岸環境美化基金	79
国民健康保険財政調整基金	179,839
国民健康保険直営診療所基金	110
介護給付費準備基金	8,047
下々山公共建設残土処分場事業基金	95,918
十字谷残土処分場整備基金	86,154
七釜温泉配湯事業施設整備積立基金	41,181
生活排水処理事業基金	75,473
二日市温泉配湯事業施設整備基金	3,697
浜坂簡易水道事業施設整備基金	24,641
合計	2,265,734

※基金とは、特定の目的のために財産（現金、土地など）を維持・運用するためのもので、家計では貯金にあたります。

表4【公営企業会計】

(単位：千円)

区分		収益的		資本的	
		収入	支出	収入	支出
病院事業	予算現額	1,339,276	1,436,132	149,787	149,787
	支出済額	591,142	573,754	71,370	60,369
	収入・支出率(%)	44.1	40.0	47.6	40.3
水道事業	予算現額	352,179	370,149	100,010	285,225
	支出済額	116,394	77,601	0	89,266
	収入・支出率(%)	33.0	21.0	0.0	31.3
浜坂温泉配湯事業	予算現額	47,399	43,162	785	48,963
	支出済額	18,904	8,605	0	0
	収入・支出率(%)	39.9	19.9	0.0	0.0

表5【町債の現在高】

(単位：百万円)

会計名	地方債残高
一般会計	13,220.4
国民健康保険事業特別会計	6.3
コミュニティ・プラント事業特別会計	219.1
簡易水道事業特別会計	71.5
下水道事業特別会計	7,566.4
水道事業会計	1,865.1
公立浜坂病院事業会計	1,254.6
合計	24,203.4

※町債とは、資金調達のため負担する債務（借金）で、その返済が1会計年度を超えるものです。

表6【一時借入金の現在高】(単位：千円)

会計名	借入金現在高
公立浜坂病院事業会計	710,000
合計	710,000

※一時借入金とは、年度内の不足資金に対して一時的に金融機関から借り入れているものです。

表7関係

※公用財産とは、町が事務や事業を行うため、自らが直接使用することを目的とするもの（庁舎など）

※公共用財産とは、住民が共同使用することを目的とするもの（学校、保育所、公園、下水道処理施設など）



食後にしっかりと歯のブラッシングをする大庭認定こども園の園児たち

お口の健康は、全身の健康に影響をおよぼします。自分の歯で何でもかめるようにしておくためには、むし歯や歯周病の予防・治療を心がけ、お口の健康を保つ必要があります。

小児期から高齢期まで、お口の健康も含めた食習慣の推進と生涯にわたる健康づくりのため、ライフステージ別の歯の特徴や歯周病と疾患との関係について正しく理解しましょう。

# 11月8日は「いい歯の日」

からだの健康はもちろん、お口の健康にも気をつけましょう！

## ●ライフステージ別の「歯」の特徴

ライフステージ	歯の様子	本町の特徴や取組	お口の健康ポイント
胎児および妊婦	歯ができ始める		妊婦さんは定期的な歯科健診を受けましょう
乳幼児期 (0～4歳)	乳歯が生え始める 食べる機能が発達 乳歯の歯並びが完成	1歳半の「むし歯有病率」が県下でワースト 【取組】1歳児・2歳児の健診時に歯の染め出し、ブラッシング指導、3歳児健診でむし歯のなかった幼児の表彰(歯ッピー賞)	寝る前にはしっかり仕上げ磨きをしましょう 夕食後のお菓子・ジュースは避けましょう(間食≠お菓子類) 間食は時間と量を決めて食べましょう
就学前 (5歳)	第一大臼歯が生え始める 乳歯に混じって永久歯が生え始める	歯垢の付着している人が多い 歯肉の状態が悪くなっている人が多い 【取組】就学前健康診断時にブラッシング指導	前歯の歯肉と歯の境界に注意して、仕上げ磨きをしましょう(特に奥歯は要注意) むし歯を治療してから入学しましょう
小学校	乳歯から永久歯へ生えかわる	小学4年生で特にむし歯有病者率が上昇 【取組】健診時にブラッシング指導	自分できちんと磨けない低学年には仕上げ磨きをしましょう
中学校 高等学校	永久歯が生えそろう 歯周病が増加	中学1年生は年々むし歯が減少 12歳児のDMF歯数* 1.0以下を達成 【取組】中学校は健診時にブラッシング指導	正しい磨き方を知って、しっかり磨きましょう
成人・高齢期	歯周病が増加(20歳～) 歯の喪失が増加し、食べたりかんだりする機能が低下(40歳～) 入れ歯を装着する人が急増(60歳～)	歯周疾患検診では、かかりつけ歯科医があるという方が66% 高齢期では肺炎が死因の第3位	かかりつけ歯科医を持ち、定期的にかかりましょう 誤嚥性肺炎の予防のため、口腔ケアをしっかりしましょう

\* DMF 歯数：12歳児のむし歯平均保有数

# 町政のうごきから

**歯周病は口の中だけでなく全身にも影響します  
年に1回は歯科医で定期検診を受けましょう!**

## ●歯周病とは

歯周病は細菌による感染症です。歯肉が腫れたり、出血したり、最終的には歯が抜けてしまう病気の総称です。

症状や経過は全身疾患やライフスタイルが大きく影響することから生活習慣病の1つとされています。



## ●歯周病と全身疾患

歯周病菌は血流に乗って心臓や他の臓器に感染することが分かっています。血管の動脈硬化を進行させる可能性があったり、歯周病の原因菌が肺や気管支に感染して

肺炎を起こすこともあります。これは、高齢者や寝たきりの方によく見られます。予防のためには、健康なときから口腔内を健康に保つことを習慣づけることが大切です。

また、妊娠中は口腔衛生状態が悪くなりがちなのに加えて、ホルモンの関係で、歯肉炎を引き起こしやすくなります(妊娠性歯肉炎)。一方、歯周病の部位から、毒素や炎症性物質が血液中に入り、胎盤を刺激すると胎児の成長に影響を与えたり、子宮の収縮を促したりして低体重児出産や早産のリスクが高まります。

●かかりつけの歯科医を持ち、年に1回は定期検診を受けましょう!  
●80歳になっても自分の歯を20本以上保ちましょう!

▼問合せ 健康課 健康推進係  
(保健福祉センターすこやかく内に)  
Tel 99・2940

**RSウイルス感染症が  
県内で急増しています!**

## RSウイルス感染症について

- ①鼻水や咳・痰による飛沫感染、接触感染で感染します
- ②潜伏期間は、3～5日で、感染可能な期間は1週間です
- ③症状は、発熱・鼻汁・咳などの症状が2～3日続いた後、重症化した場合は、呼吸困難がおこる場合があります。新生児では、頑固な無呼吸がみられることがあります。

## 治療・予防について

予防のワクチンは実用化されていません。乳幼児に呼吸器症状が出た場合は早めに医療機関を受診しましょう。  
\*初秋から冬にかけては、マイコプラズマ肺炎・インフルエンザも毎年流行します。普段から、手洗い、うがい、咳エチケットに心がけるとともに、流行時には人ごみを避けるなどの予防を行います。

**大腸がん個別検診の  
ご案内**

平成24年度大腸がん節目検診対象者で、町ぐるみ健診・職場健診等の大腸がん検診未受診の方を対象に郵送による個別検診を実施します。希望の方は、申し込みをお願いします。

▼対象者 大腸がん節目検診対象者(昭和46年度・41年度・36年度・31年度・26年度生の方)で今年度大腸がん検診未受診者

▼検診方法 町が委託している検査機関から送られてくる採便容器に便をとり、直接郵送します。結果は検査機関から個人に郵送されます。

## ▼実施期間

平成25年1月末まで(予定)

▼申込方法 11月22日(木)までに、健康課健康推進係に申し込み下さい。

▼問合せ 健康課 健康推進係  
(保健福祉センターすこやかく内に)  
Tel 99・2940

# こんなときどうすればいいの？ 町民講座「みんなで守ろう！こどもの健康」を開催



町内の医療機関の診察時間外の夜間や休日に、子どもの急な発熱などで、心配になり慌ててしまったことはないでしょうか。どのくらいの症状なら様子をみればいいのか、すぐに医療機関で診てもらったほうがいいケースはどんなときかなど、子どもの健康に関わる基礎知識を習得し、地域医療についても考えていただくため、10月13日、町民講座「みんなで守ろう！こどもの健康」を浜坂多目的集会所で開催し、乳幼児の保護者など約40人が参加しました。

講師には、平成22年6月から平成23年3月まで公立浜坂病院で勤務され、現在、県立塚口病院小児科医師の山田博之先生をお招きし、『『こどもの救急講座』』こんなときどうすればいいの？』と題して、講演いただきました。

講演で山田先生は、子どもの症状に3つのキーワードを挙げ、機嫌や表情などの「意識」、呼吸が早い、横になるとしんどそうなどの「呼吸」、皮膚の色、血の巡り、おしっこが出ているかなどの「循環」に注目し、どれか1つでも異常があれば相談や受診を検討するようアドバイスしました。（講演の要点は次のとおり）。

## 発

熱については、熱が高い低いよりも子どもがしんどそうかどうかかなど、3つのキーワードに異常がなければ体を涼しくさせてあげて冷やす、また座薬を使用（生後6か月以上）するなどして夜間



山田博之先生

などは自宅で処置。（3か月未満の乳児は病院受診を考慮）。

## 救

急受診で多い「けいれん」は、来院の8〜9割が「熱性けいれん」で、その場合、長くても5分ほどで治まり後遺症もないので、初めてであれば、パニックにならず経過をよく確認して病院・消防署に連絡。

## そ

その他、高熱そのものは脳に障害を残さないことや、抗生剤は細菌には効果があるが、ウイルス感染症には効果がないこと（水ぼうそうやインフルエンザなどの例外を除く）、脱水時の水分補給の方法などを説明。

先生は、パニックになって来院した保護者の話を織り交ぜながら説明し、参加者は、子ども健康に関する正しい理解を深め、冷静に子どもの症状を観察して判断するポイントを学びました。

講座に参加した1歳8か月の子どもをもつ保護者は、「とても分かりやすい講座で、慌てないことが一番と身にしました。先生を困らせることのないようにしようと思っただ。」と話していました。

この日は、公立浜坂病院の宮川みどり看護師から「たばこの健康被害」と題し、喫煙による健康への影響や禁煙外来の内容についての講話もありました。宮川看護師は、3か月・計5回の受診で無理なく卒煙できるので、禁煙外来を利用して健康になりましょうと呼びかけていました。

### 小児救急電話相談

小児科医師・看護師などからアドバイスが受けられます。

◇但馬圏域 午後7時〜10時

TEL (0796) 22-9988

◇兵庫県 午後6時〜午前0時

※休日は午前9時〜

TEL #8000

# 町政のうごきから

## 住民だれもがゲートキーパー こころの健康づくり研修会を開催

精神疾患に対しての誤解や偏見などをなくし、安心して暮らせる地域づくりを目指して10月25日、「こころの健康づくり研修会」を浜坂多目的集会施設で開催し、約80人が参加しました。研修会は、精神科医師の高石俊一先生（豊岡市）をお招きしての講演やフォーラムを行い、住民だれもがゲートキーパーとなれるよう意見が交わされました。

高石先生は、「精神障がい者が地域で安心して暮らせるために」と題して講演し、県が策定する医療計画に精神疾患が追加されたことや精神疾患と自殺、超過勤務の関係などの現状を説明。ストレスからくる自律神経系の乱れによる症状は、頭痛、肩こり、体のだるさなどがあり、それらがイライラ、不眠、抑うつなどにつながると話していました。また、周りの人がこれらの症状に気づくか気づかないかが大きな境目になると話し、いつもと違う行動に気づいたら、メンタル的な不安を抱えていないか聞いてあげることが大切で、その一言で、その方はとても楽になると説明していました。

フォーラムでは、精神障がい者の家族会「のぎく家族会」と精神障がい者の活動をサポートする



高石俊一先生

「のぎく作業所」、自主活動グループ「オアシスたんぽぽ」などから活動内容の発表があり、続いて参加者全員によるグループワークが行われました。

参加者からは、精神障がい者との接し方や作業所等の場所、相談先が分からないなどの意見が出され、高石先生は、認知症を例に出してサービスを充実することで、精神障がい者が地域に出やすくなり地域の人の理解も進むことや、サービス窓口などのマップ作りを提案していました。

※ゲートキーパー：悩んでいる人に気づき、声をかけ、話を聞いて、必要な支援につなげ、見守る人

# 本町から出品の但馬牛 全共、県共で大健闘！

## 第10回全国和牛能力共進会

10月25日～29日（長崎県）

この共進会は、全国の優秀な和牛を5年に1度、一堂に集めて優劣を競う大会で、各道府県の威信をかけた代表牛480頭が出品されました。

本町からも第1区（若雄の部）に中井幸夫さん（飯野）の「久福芳山」号が出品され、体積の点で劣る但馬牛が、全国各地の予選を勝ち抜いた強豪を相手に、一等賞と健闘しました。



審査を受ける「久福芳山」号（中央）

## 第94回兵庫県畜産共進会

10月21日（加古川市）

この共進会は、畜産振興や農家の意欲向上などを目的に毎年開催されるもので、県内の優秀な和牛、種牛42頭と肉牛62頭が一同に会し、それぞれ上位入賞をめざし競いました。

本町からも予選を勝ち抜いた4頭が出品され、種牛の部で田中房夫さん（春來）出品の「さちひめ」号が最優秀賞2席の好成績を収めました。



好成績を収めた「さちひめ」号

## 「差別をなくし人権文化を進める町民運動」推進強調週間 12月3日～12月9日は「障がい者週間」、12月4日～12月10日は「人権週間」

1948年（昭和23年）12月10日、国際連合総会において、「世界人権宣言」が採択されました。その日を記念して「人権デー」、12月4日～10日までの1週間を「人権週間」としました。

また、2004年（平成16年）の障害者基本法の改正で、国民の間に広く障がい者の福祉についての関心と理解を深めるとともに、障がい者が社会、経済、文化その他あらゆる分野の活動に積極的に参加する意欲を高めることを目的として、12月3日～9日までの1週間を「障がい者週間」としました。

あなたの家庭、職場などでは、人権をどのようにとらえていますか。この機会に人権問題を問い直し、自分でできることを考えましょう。

### アンケート結果から

下の表は、町が平成21年1月に実施した町民の人権に関するアンケート調査結果（配布1440件、回答693件、有効回答率48・1%）を、県が平成20年10月に実施したアンケート調査結果（配布3000件、回答1368件、有効回答率45・6%）と比較したものです。

「人権や差別問題の関心」については、町の第1位が「障がい者差別」の51・8%で最も割合が高

く、県は第2位で46・1%となっています。次いで町の第2位が「部落差別」で34・6%に対して、県は第10位で16・4%となっています。町の第3位は「高齢者に関する差別」と「男女差別」が同率で29・0%に対して、県は「高齢者に関する差別」が第1位で50・4%、「男女差別」が第7位で28・3%となっています。

町の第1位と県の第2位の「障がい者差別」を比較すると5・7%町が高くなっているのに対し、第2位の「部落差別」は18・2%



2012年度人権ポスター優秀作品  
浜坂高等学校2年生 鎌田 綾さん

町が高く、また、第3位の「高齢者に関する差別」は県が21・4%高いなど、人権や差別問題の関心の違いがあることが見受けられます。

▼問合せ 文化会館  
TEL 82-3328

※各種ビデオ上映、講師、助言者の派遣、ビデオの貸出等（無料）  
お気軽にご相談ください。



あなたはどのような人権や差別問題に関心がありますか？（単位：人、%）

項目	新温泉町 (平成21年1月実施) ※10項目中3項目選択			兵庫県 (平成20年10月実施) ※22項目中5項目選択		
	順位	人数	率	順位	人数	率
障がい者差別	1	359	51.8	2	630	46.1
部落差別	2	240	34.6	10	224	16.4
高齢者に関する差別	3	201	29.0	1	689	50.4
男女差別	3	201	29.0	7	387	28.3
子どもに関する差別	5	153	22.1	5	507	37.4
在日外国人差別	6	107	15.4	11	140	10.2
回収人数		693	48.1		1,368	45.6
回収率						

## 第3回岸田川駅伝競走大会



浜坂県民サンビーチを元気にスタートする選手

10月21日、第3回岸田川駅伝競走大会を開催し、7部門に54チーム、270人の選手が参加しました。今年も、全部門を5区間とし、地域・事業所・中高男子の3部門は、出合河川敷上の堤防道路をスタートして、浜坂県民サンビーチのゴールをめざす10・5区間のコースに変更。小学生男子・同女子・中高女子・女子の4部門は浜坂県民サンビーチを発着点とする周回コースの計7・5区間で大会を行いました。

選手は秋晴れのさわやかな空気の中、沿道の声援を受けながら、チームや関係者など多くの人の思いのこもったタスキをつなぎました。

各部門の結果(3位まで)は次のとおりです。

### ◆5区間 10・5区間コース

【地域の部 15チーム】①塩山(39分47秒) ②居組A ③天神町スポーツ友好会

【事業所の部 2チーム】①株本建設工業A(42分40秒) ②株本建設工業B

【中高男子の部 5チーム】①浜坂中学校A(36分01秒) ②浜坂中学校B ③浜坂中学校C

### ◆5区間 7・5区間コース(周回コース)

【小学生男子の部 19チーム】①照来小学校A(24分37秒) ②温泉小学校A ③浜坂北小学校A

【小学生女子の部 11チーム】①照来小学校E(29分20秒) ②浜坂北小学校F ③温泉小学校G

【中高女子の部 1チーム】①浜坂中学校(29分32秒)

【女子の部 1チーム】①居組かぐや姫(39分50秒)



塩山チーム  
ガッツポーズでゴール



岸田川を眺めながら駆け抜ける選手



タスキをつなぐ中学生



サイクルクラブ「ハートビートカンパニー」に  
先導と後走のご協力をいただきました



沿道の声援を受けながら力走



元気に選手宣誓

# 国民年金からのお知らせ

国民年金保険料の納付が困難なときは、保険料免除・納付猶予制度の申請手続きを！

## ◆保険料免除・納付猶予制度とは

所得が少ないなど、保険料を納めることが経済的に困難な場合に、保険料の納付が「免除」または「猶予」される制度です。（本人の申請が必要です。）

### ①免除（全額免除・一部免除）

本人、世帯主、配偶者の前年所得が一定額以下の場合に、保険料の納付が全額免除または一部免除となります。なお、一部免除については、一部納付保険料を納付しないと未納期間となりますので、必ず納付してください。

### ②若年者納付猶予申請

30歳未満の方で、本人、配偶者の前年所得が一定額以下の場合に申請手続きをすることにより、保険料の納付が猶予されます。

### ③学生納付特例制度

学生の方で本人の所得が一定額以下の場合には、申請手続きをすることにより、保険料の納付が猶予されます。

◆希望により、2年目からは免除申請・納付猶予申請が不要となります！

全額免除・納付猶予の承認を受けた方が、翌年度以降引き続き、全額免除・納付猶予

の承認を希望する場合には、翌年度から申請が不要になります。（ただし、失業等理由とした特例等による免除承認であった場合には、翌年度も申請が必要となります。）

世帯構成別の所得の「めやす」〈単位：万円〉

世帯構成	全額免除	一部免除		
		3/4免除	半額免除	1/4免除
4人世帯 (夫婦、子ども2人)	162 (257)	230 (354)	282 (420)	335 (486)
2人世帯 (夫婦のみ)	92 (157)	142 (229)	195 (304)	247 (376)
単身世帯	57 (122)	93 (158)	141 (227)	189 (296)

- （ ）内の額は、給与所得の場合の収入額
- 一部免除の「めやす」は、社会保険料（国民年金、国民健康保険、介護保険）を一定金額納付している場合
- 「4人世帯」と「2人世帯」の夫婦は、夫または妻のどちらかのみ所得がある世帯の場合
- 「4人世帯」の子どもは、ともに16歳未満の場合

## 問合せ

■ 日本年金機構 豊岡年金事務所

TEL (0796) 22-0948

■ 役場健康課 国保年金係

TEL 82-5622

## 契約請負状況（250万円以上）

工事・事業名	場所	規模	契約額(円)	工期	業者名
福整排水路改良工事	福富	構造物撤去工 1式、 水路工 延長 71.3m、 仮設工 1式	3,801,000	平成 24 年 9 月 21 日～ 平成 24 年 12 月 28 日	(有)富士建設
歌長高山線道路修繕工事	高山	施工延長 12m、コンクリート ブロック積工 面積 57㎡、 U字側溝 延長 12m、 舗装工 面積 3㎡	3,202,500	平成 24 年 9 月 21 日～ 平成 24 年 11 月 19 日	(有)山下土建
浜坂温泉副配湯所加温設備工事	浜坂	給湯温水器 2基、 樹脂製渦巻ポンプ 2台	16,695,000	平成 24 年 9 月 24 日～ 平成 24 年 12 月 22 日	株本建設工業(株)
町道二日市古市線(第3工区)道路改良工事	七釜	施工延長 165m、土工 1式、 法面工 面積 3,175㎡、 排水構造物工 延長 122m、 取り壊し工 1式、 仮設工 延長 170m	215,250,000	平成 24 年 9 月 28 日～ 平成 25 年 3 月 25 日	株本建設工業(株)

(平成 24 年 9 月 16 日～平成 24 年 10 月 15 日契約分)



※エネルギーの地産地消をめざし※

# エコ・コンパクトタウン構想の

## 実現に向けて④

新温泉町は林野率が83・6%と高く、木質、バイオマス資源が豊富にあります。昨年9月に実施したアンケート結果においても、薪を利用して

### 関心が高まる薪ストーブ

薪ストーブは、暖房器具としてはもちろん、調理器具としても利用ができます。さらに電気不要で

停電等災害時にも役立つことから、近年、関心が高まっています。導入するにあたって、設置費用と燃料となる薪を確保する必要があります。設置費用はストーブの機種等にもよりますが、全部で80(100万円程度かかると言われています。一方、薪は自分の山から調達すれば費用はかからず、山を持っていない場合でも、原木を購入して自分でチェーンソーなどを使って薪にすれば安く抑えることができます。また、燃料に化石燃料ではなく木を使うことから、二酸化炭素の排出削減や山林の手

入れにもつながり、環境に優しい生活を送ることができます。

薪ストーブは手間や費用がかかりますが、身近にある資源が燃料となることや薪ストーブを囲んで生まれる家族団らん、ゆらめく炎がもたらす癒し効果など、人々を引き付ける大きな魅力があります。



上山高原ふるさと館の薪ストーブ

▼問合せ 企画課 広報情報係  
Tel 82・5624

### 宮城県東松島市から講師を迎え人権研修会を開催

10月16日、浜坂町漁協人権研修会(町人協企業部会人権研修会)が、浜坂町漁業協同組合本所で開催され、漁協職員など36人が受講しました。同漁協や子どもNGO「懐」が東日本大震災の被災地を支援したことで生まれた交流先である宮城県東松島市から、海苔の養殖業を営んでいた奥田正行さんと行政区副区長の尾形俊文さんを迎え、被災地の生の声を聞くとともに、住民同士が助け合う重要性を考える貴重な研修会となりました。

研修会では、奥田さんが地震発生から津波が襲ってくる瞬間までの状況や現在の避難所の様子をつぶさに話され、自分自身を守る服装や避難道路の在り方など津波への備えの大切さも訴えていました。



津波の恐ろしさを語る奥田さん

### 「まちづくり アイデア はがき」

■町への提案を書いてください。

広報紙に掲載する場合は、氏名を載せてよい・とく名を希望 (どちらかを○で囲ってください)

# 「まちづくりアイデアはがき」 皆さんの声にお答えします

住民の参画と協働によるまちづくりを実践するため、皆さまからまちづくりに対するアイデアを募集しています。1名の方からアイデアをいただいたので紹介します。

## プラスチック製容器包装の収集を増やしてほしい

今までの「燃えるごみ」は、どの家庭でもプラスチック製容器包装が多いと思う。10月からごみの分別方法が変わったが、月に1回の収集では家に保管できなくなり、結局、燃えるごみに出してしまうのではないかと、もっと回数を増やしてほしい。

## 容量の小さい指定袋を増やしてほしい

燃えるごみの指定袋は大と小しかないが、プラスチック製容器包装を分別すると燃えるごみの量が減る。夏など生ごみを置いておけないが、袋が一杯にならないことになる。15リットルや一人暮らしの方は10リットの指定袋でもいいと思う。容量の小さい指定

袋を増やしてほしい。

(中辻 西照美さん)

説明会などで「来年早々にでも収集日を増やしてほしい。」との意見をいただいています。年度途中で変更を行うと、収集計画の見直しや収集業者の施設調達等の問題が生じてしまいます。

現在、「プラスチック製容器包装」の排出量のデータ収集を行い分析を始めています。その結果に基づき、次年度に収集回数を増やすことを検討したいと考えていますので、ご理解を賜りますようお願いいたします。

なお、この問題については、「プラスチック製容器包装」を品質の高い資源とするためにも、「きれいに洗って・乾かして」のご協力をお願いいたします。

(町民課長 中村 茂)

郵便はがき

6 6 9 - 6 7 9 0



新温泉町浜坂 2673-1

新温泉町役場企画課

「まちづくりアイデアはがき」係行



■住所		電話	
新温泉町		-	
■氏名(ふりがな)	年齢	歳	
	性別	男・女	

※個人情報、「まちづくりアイデアはがき」の目的以外には使用しません。

※住所、氏名等の記載のないはがきへの回答はできませんのでご了承ください。

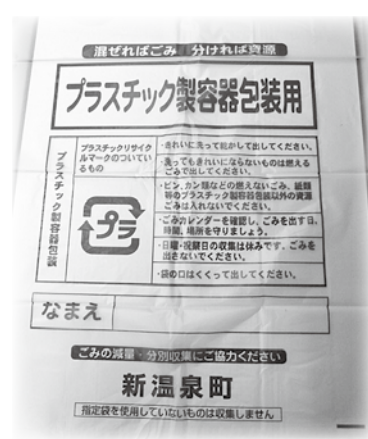

この度の分別の変更により、「燃えるごみ」が大変少なくなったという意見を多くいただき、住民の皆さんの減量化・資源化の意識が大変高いことを再認識したところです。併せて、『燃えるごみ』の

袋が大きすぎる。もっと小さくならないか。」という意見もいただいています。

この状況を今年末を目途に分析し、容量の小さいごみ袋に対する住民の皆さんの需要も調査して、検討を進めたいと考えています。

(町民課長 中村 茂)

※いただいたアイデアは奇数月にその回答とあわせて本誌で紹介いたします。掲載は一人につき年2回まで、3回目以降は個別にお答えします。なお、ご提案いただいた文章は、編集の都合で一部修正することがありますので、あらかじめご了承ください。

## 野草散歩(23)



サンインヒキオコシ  
(シソ科)

秋の山道では多くの野草が咲き競っていますが、似たような花が多く、名前を特定することが難しいものもあります。このサンインヒキオコシ(山陰引起し)もそんな野草の一つでした。

ヒキオコシは昔から健胃薬として知られていますが、その仲間も多く、秋が来るたびに似たような野草と図鑑を比べては、首を傾げていました。近年ようやく違いが分かり、秋に観察するのが楽しみな野草の一つとなりました。

サンインヒキオコシはシソ科の多年草で、草丈は40～80cm、葉は卵型で対生し、基部は楔形、葉の周囲にはあらい鋸歯があります。花は長さが15～17mmで青紫色、上唇の先は4裂しています。萼は5裂しており、先が鋭く尖っていますが、アキチョウジやヒメジソなどの萼の先は丸みを帯びているので、これが同種を特定する目安になるかと思えます。自生地は北陸地方から九州までの日本海側で、町内では久斗山、上山林道などの深山のほか、沿岸部でも見られます。

名前が特定されてみると、花の筒部がぼっこりと膨らみ、上唇が反り返っている姿が、大きく口をあけて歌を唄っているようにも見えて、可愛らしく思えます。

文・写真 中澤 博子さん

### 山根梓さん(浜坂)

#### 全国障害者スポーツ大会ぎふ清流大会に出場

10月13日から15日の3日間、岐阜県各地で「全国障害者スポーツ大会ぎふ清流大会」が開催され、本町からは山根梓さんが兵庫県選手団として出場しました。

山根さんは、岐阜市メモリアルセンター長良川競技場で行われた、投てき種目のジャベリックスローと砲丸投げに出場し、ジャベリックスローでは大会記録を更新する優秀な成績を残しました。



砲丸投げで記録に挑戦する山根さん

### 「点訳サークルはまなす」

#### 点字の新温泉町観光マップを制作

「点訳サークルはまなす」(前田美代子代表)が、点字の新温泉町観光マップを制作しました。視覚障がいのある方に活用していただくこと、7月から観光マップの点字化に取り組み、現在3冊目の制作に取りかかっています。完成した2冊の観光マップは、まち歩き案内所と湯村温泉観光協会に配置され、訪れた観光客に活用されています。



# 「11月のおすすめの本」 ご案内



**ニットマルシェ 冬のおしゃれ小もの、決定版!**  
日本ヴォーク社  
あったかいワードローブ、スヌード、ショール、ポンチョといった秋から冬に大活躍するおしゃれニットアイテムの数々を紹介。また、1〜3玉で編める小物や編みぐるみ等もたくさん掲載しています。この冬、お気に入りを見つけて編んでみませんか。



**武田邦彦の本当は教えたくないアガらず話す方法**  
武田邦彦 著/遊タイムズ出版  
なぜ、アガるのか? どうしたらアガらず話せるのだろうか? かつてアガリ症だった著者の武田邦彦さんが自ら考察し、実践してきた有効なテクニックと心構えを紹介する。この一冊を読めば、あなたはもうアガらない!



**禅は急げ! 落護寺・雲水相談室事件簿**  
桂美人 著/角川書店  
かつては由緒正しき禅寺だったが、今では貧乏寺となっている落護寺。寺の起死回生策のために「雲水相談室」を開設することになり、その仕事を押し付けられた真実。相談室にやってくるのは、どれも厄介な事ばかり。雲水たちに助けられながら毎日奮闘するお寺騒動記。



**夜の学校で**  
岡田淳 著/偕成社  
桜若葉小学校の夜警の仕事を引き受けた青年が、夜の学校で数々の不思議な体験をする。校舎にもたれかかって座り、月を見上げている大男が現れたり、スープをもってきてくれるウザギの親子が現れたり。さあ、次に彼を待っているものは…。ファンタジーの世界へ行ってみませんか。



**ごじょうしゃありがとうございます**  
シゲリカツヒコ 作/ポプラ社  
ユウタは、夏休み一人でバスに乗っておばあちゃんの家に行くことになった。うっかり乗り過ぎて終点で困っていると、ヘンテコなバスが停まっていたのでそのバスに乗ったユウタは…。超リアルでダイナミックな妖怪ワールドが広がる絵本。

# 加藤文太郎 記念図書館

TEL (0796) 82-5251

## おはなし会

絵本の読み聞かせや紙芝居、簡単な折り紙などをします。

- ◆11月24日(土) 午後2時～  
『へんしんおんせん』他
- ◆12月8日(土) 午後2時～  
『ふゆですよ』他

## 子どもシネマの会

- ◆12月8日(土) 午後3時～  
『チップとデール』(50分)  
リスのいたずら合戦、チップとデールはいたずらが大好き!!

## 休館日のお知らせ

11月						
日	月	火	水	木	金	土
				1	2	3
4	5	6	7	8	9	10
11	12	13	14	15	16	17
18	19	20	21	22	23	24
25	26	27	28	29	30	

12月						
日	月	火	水	木	金	土
						1
2	3	4	5	6	7	8
9	10	11	12	13	14	15
16	17	18	19	20	21	22
23	24	25	26	27	28	29
30	31					

■は休館日

## 移動図書館車「ささゆり号」運行日の変更

11月第4金曜日の運行を変更します。

- ◆運行日  
変更前 11月23日(金)  
変更後 11月30日(金)
- ◆対象地域  
温泉地域(岸田～千谷方面)

# 消費生活相談室からのお知らせ

安価だと思ったのに…。移動販売の購入トラブル

■Fさん (70歳) 女性

「物干し竿2本で千円」と移動販売車が巡回していた。使用中の竿が錆びているので購入したいと思いつき止めた。値段表を見せられ「千円の竿は完売したので、これしかない」と2千円のところを指して勧められた。「ステンレス製で質も良く市販品より長く使える」とのことだったので4本注文した。竿4本を車から降ろして物干し台にセットしてくれた。2本で2千円と思い4千円を支払うと、突然大声になり「総額8万円になる。30センチが2千円だ」と怒鳴られた。怖くなり家にあつた現金を集め8万円支払った。返金してもらえないだろうか。領収書は紙切れに金額のみで連絡先などは書かれていない。



■クーリング・オフをするには：クーリング・オフが可能な場合もありますが、連絡先が不明の場合、業者と連絡が取れないため返金交渉が困難となります。■他にもこんな事例があります「もう竿を切ってしまったから返品不可能」と代金を強要されたり、竿と一緒に物干し台を設置され代金を請求されたといった相談もあります。

■購入前の確認を！移動販売の業者から購入する際は、商品と金額を確認することが大切です。金額などに納得がない場合は、きっぱり断りましょう。

おかしいな、困ったな、と思ったら、早めにお電話ください。秘密は厳守します。

【新温泉町消費生活相談室】

▽相談受付 月～金曜日

(祝日、年末年始を除く)

▽温泉総合支所内

TEL 92-1131 (代表)



山陰海岸ジオパーク

ジオサイトに行こう シリーズ ③⑩

「山陰海岸ジオパークに出かけよう！」をテーマに、町外のジオサイト(景勝地)やジオパークに関する取組について、山陰海岸ジオパーク館の谷本勇館長が紹介します。今回は新温泉町山陰海岸ジオパーク館の活動を紹介します。

## 山陰海岸ジオパーク館の活動

山陰海岸ジオパーク館は3県の中央に位置しているため多くの来館者があります。ここでは山陰海岸ジオパークの特徴をジオラマ(地形模型)や映像で紹介するほか、インターネットで情報収集ができるようになっていきます。

来館者向けにはジオパーク講座や館内の展示物の紹介、岩石・砂などの体験教室を行っています。



砂れきの実験 (小学生)

小中学校や公民館講座、町内会、研究グループなどの各種団体には、ジオパークの理解のため、出前講座を活用していただいています。また、ご要望に応じてジオサイト(見所)学習や見学会の案内も行っていきます。昨年度は大阪・京都など県外を含めて年間130回の研修会を実施しました。ジオパークの活用のため、ジオパーク館をご利用ください。



ジオ学習会 (高齢者大学)



余部で地層の見学会 (小学生)

▼問合せ 山陰海岸ジオパーク館

TEL 82-5222

# まちの求人案内

(常用)

(パート)

平成24年10月22日現在

事業所名	職種	年齢	賃金(千円)
<b>(町内全域)</b>			
(株)コメリ	総合職	27以下	190
	総合職	27以下	156～190
(有)S K Y警備	警備業務	不問	154～165
(株)ソルテック	土木現場監督	不問	240～300
<b>(浜坂地域)</b>			
(株)隆栄水産	ウェ이터 ウェイトレス	不問	130～170
	販売補助	不問	140～193
	営業	不問	190～300
(株)S T C	ミソオペレーター	不問	127
たじま農業協同組合	介護支援業務	不問	193～228
(株)マルワ渡辺水産	支配人	不問	250～400
	鮮魚業務	不問	132～158
(株)マル海渡辺水産	調理師	不問	175～250
(株)たじみや	事務職	45以下	200～400
株本建設工業(株)	土木技術者	40以下	165～273
浜坂町漁業協同組合	観光船運航	不問	180
フジコン食品(株)	計量・包装作業	不問	143～147
特定医療法人杏風会 浜坂七釜温泉病院	看護師	不問	180～216
(有)O N E	携帯電話販売	40以下	160～250
山陰プロパン(株)	作業員	不問	160～200
山陰道路(株)	建築施工管理	不問	180～220
	土木施工管理	不問	180～220
	機械工具保守	不問	160～180
<b>(温泉地域)</b>			
(有)兵庫ライフサービス	フロアスタッフ	不問	135
(株)マルワフーズ渡辺水産	営業	64以下	169～289
	事務職	64以下	129～146
(株)井筒屋	客室係	60以下	231～256
富士総合警備保障(株)	警備業務	不問	150～175
ケービックス(株)	現場業務リーダー	不問	170～230
全但バス(株)	バス運転手	不問	183～184
(株)エミュー	エステ業務	不問	140
(株)朝野家	客室係	59以下	225～245
	予約係	不問	140～150
	販売係	不問	140～150
寺谷自動車(株)	自動車整備士	35以下	137～200
(株)光商会	スタンド業務	不問	140～176
	スタンド業務	不問	137～172
社会福祉法人春來福社会 特別養護老人ホームゆむら	介護員	不問	128～144
(株)湯村温泉愛宕山観光	調理師見習	45以下	135～170
(株)寿荘	客室係	不問	198～242
	事務職	59以下	132
	フロント	59以下	150～200
(株)温泉町夢公社	施設管理	不問	140～160
(有)清美社	公共下水維持管理	35以下	160～240

事業所名	職種	年齢	時給(円)
<b>(町内全域)</b>			
神戸ヤクルト販売(株)	宣伝販売スタッフ	不問	900～1,000
(株)伝習館	家庭教師	不問	1,400～2,000
たじま農業協同組合	訪問介護員	不問	790～2,100
但馬ダイエー警備保障(有)	警備業務	18以上	750～1,000
<b>(浜坂地域)</b>			
(株)ナカケー	調理業務	不問	750～950
	接客業務	不問	750～950
	販売業務	不問	750～950
(株)メフォス	病院給食調理補助	59以下	750
	給食調理補助	59以下	750
(株)隆栄水産	ウェ이터 ウェイトレス	不問	800～950
(株)マルワ渡辺水産	鮮魚業務	不問	750～900
	鮮魚・惣菜	不問	750～900
	事務員	不問	800
(株)エコー鳥取	塾講師	不問	850～1,500
(株)第一食品	調理補助	59以下	780～830
(株)リフティングブレン	料理包装	不問	950
	魚佃煮製造	不問	950
(株)トヨダ	惣菜業務	不問	750
N P O法人にーず	訪問介護員	不問	800～900
(株)白バラドライ	店舗受付	不問	820～1,000
(株)コメリ	販売員	不問	750～780
<b>(温泉地域)</b>			
(株)エミュー	エステ業務	不問	800～900
ケービックス(株)	クリンクルー	不問	750～800
(株)コメリ	販売員	不問	750
(株)井筒屋	料飲係	不問	950
	朝食係	不問	900～950
湯快リゾート(株)	レストラン業務	不問	800～1,125
(有)兵庫ライフサービス	フロアスタッフ	不問	770
社会福祉法人徳和会 特別養護 老人ホームやすらぎの里	介護補助	不問	800～830
	介護職	不問	870～910
(株)たむら	接客業務	不問	750～800
(株)とみや旅館	客室係補助	不問	900～1,000

## サンシーホール浜坂をご利用ください

公共職業安定所と連携し、まちの求人情報を提供しています。職業相談員が就職相談に応じます。お気軽にご利用ください。

### －問合せ－

ハローワーク豊岡 TEL (0796) 23-3101  
 ハローワーク香住 TEL (0796) 36-0136  
 ハローワーク鳥取 TEL (0857) 23-2021  
 サンシーホール浜坂 TEL (0796) 82-1735

### 農業者の皆さまへ

## 老後に備えて農業者年金に加入しませんか

**農業に従事されている方は  
誰でも加入できます**

60歳未満の国民年金第1号被保険者であつて、年間60日以上農業に従事している方は誰でも加入できます。配偶者や後継者など家族農業従事者も加入できます。

### 少子高齢化時代に 強い年金です

自ら積み立てた保険料とその運用益により将来受け取る年金額が決まる「積立方式（確定拠出型）」の年金です。自分が必要とする年金額の目標に向けて、保険料を自由に決められ（月額2万～6万7千円の間で千円単位）、経営の状況や老後設計に応じていつでも見直せます。

### 終身年金で 80歳までの保証付きです

農業者老齢年金は、原則65歳から受け取ることができます。

仮に80歳前に亡くなられた場合でも、80歳までに受け取るはずであった農業者老齢年金の現在の価値に相当する額を、ご遺族に死亡一時金として支給します。



### 税制面で大きな優遇措置 があります

○納めた保険料は、全額（1人当たり最高年額80万4千円）が社会保険料控除額の対象となり、所得税・住民税が節税になります。（納めた保険料の15%～30%程度が節税）

○保険料を農業者年金基金が運用して得られる収益（運用益）は非課税です。

○将来受け取る農業者年金には、公的年金等控除が適用（65歳以上の方は公的年金等の合計額が120万円までは非課税）されます。

### 一定の要件を満たす方は 保険料の国庫補助があります

認定農業者で青色申告をしている方やその方と家族経営協定を結んだ配偶者・後継者など一定の要件を満たす方には、保険料の国庫補助（月額最高1万円。通算で最大216万円）があります。

### 農業の担い手にも保険料の 国庫補助があります

認定農業者、家族等で青色申告をしているなど、農業の担い手となる方には、国から月額最高1万円の保険料補助があります。

保険料補助は、次の3つの要件を満たす方が受けられます。

- ① 60歳までに保険料納付期間が20年以上見込まれること。
- ② 必要経費などを控除した後の農業所得が、900万円以下であること。

ること。

③ 認定農業者で青色申告者、その者と家族経営協定を結び、経営に参画している配偶者・後継者

### 農業者年金相談会を 開催します

農業者年金を正しく理解し、適正な受給・加入をしていただくため、個別方式による相談会を開催します。気軽にお越しください。

▼とき 11月27日（火）

午後1時30分～3時30分

▼ところ 町民センター

▼対象者 旧制度加入者、受給待機者、新制度加入者等の希望者



▼問合せ 農業委員会  
TEL 82-5626

## 秋の夜空に思いを寄せて 文化協会観月会

10月6日、新温泉町文化協会の会員相互の交流と親睦を深める恒例行事の「観月会」が夢ホールで行われ約90人が参加しました。

今年初めて参加した浜坂高等学校吹奏楽部がオープニングを飾り、月にちなんだ楽曲など8曲を披露しました。また、この日は会員から舞踊や俳句、大正琴などの披露やお茶席があり、ステージにはスポットライトによる満月が映しだされ、参加者は秋の夜空を思い浮かべながら、互いの文化意識の高揚を図っていました。

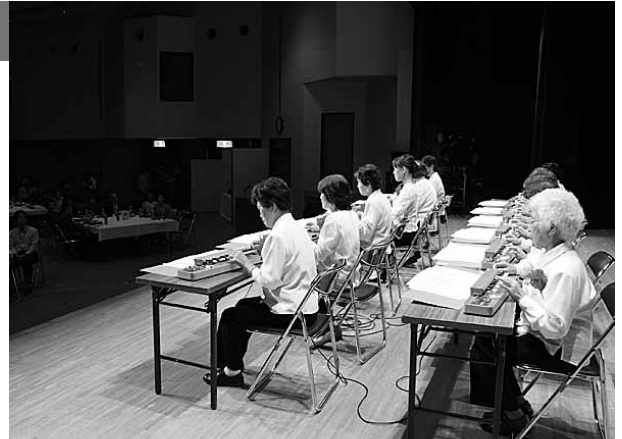

## 湯村温泉観光協会 観光ポスターお披露目

湯村温泉をPRする観光ポスターが完成し、10月9日に湯村温泉ポケットパークでお披露目がありました。

今年のポスターは「どこか懐かしい・ゆっくりしたい湯村温泉」をテーマに、昭和初期の薬師湯の女湯と入口が紹介され、レトロなデザインになっています。この旧薬師湯は、大正6年に建築され、当時では大変珍しい鉄筋コンクリート造り2階建ての建物でした。ポスターは1,000枚作成され、JR西日本などの駅構内や近隣府県の道の駅などに掲示されます。

## 絶景を眺めながら 110kmウォーク

10月13日、「山陰海岸ジオパーク 110km ウォーク in 因幡・但馬」が行われ、居組コミュニティセンターを出発する5km、10km、22kmのコースに町内外から約300人が参加しました。

開会式は、山陰海岸ジオパーク館の谷本勇館長によるコース紹介のほか、安全を祈っての居組麒麟獅子舞が披露されました。コースとなった七坂八峠では海を一望でき、眺めたり立ち止まって撮影をしたり、参加者は魅力いっぱいのコースを満喫していました。



## 昔ながらの遊びを伝承 県どんぐりごま大会

自然の遊びの伝承や自然の大切さと親しみを醸成する目的で、第24回兵庫県どんぐりごま大会が、10月14日に県下7会場で開催されました。大会は、3年生以下と4年生以上の2部門に447人が参加し、自分が作ったどんぐりごまを2回して、回転時間を競いました。

町内では、但馬牧場公園で開催され、22人が参加しました。よく回転しそうなドングリを選び、キリで穴をあけ、つまようじを挿したオリジナルのこまで記録に挑戦していました。



### 図書館まつり

図書館に親しんでもらい気軽に来館していただく目的で、加藤文太郎記念図書館の「図書館まつり」を今年も10月に開催しました。まつり期間中には、特別おはなし会や人形劇、山歩き体験講座などが行われました。

10月14日には、春に行われた講座につづく「山歩き体験講座(秋)」が開催され、講師の陰山道大先生と27人の参加者が秋の蓮台山を登りました。延々と続くブナ林やシャク



ナゲの群生など、人の手が加わらない自然に包まれて約6時間30分の山歩きを行いました。参加者は、「自然がまるごと残った、歩きがいのある山だった。」と話すなど山歩きを満喫していました。

また、この日は人形劇団こうま座による人形劇や文太郎鍋のふるまいもありました。文太郎鍋は、大根、白菜、サトイモなどの旬の野菜や地元のちくわをジャコだして調理した鍋で、来館者のほか、人形劇に参加した親子や山歩き体験講座から下山した参加者も味わいました。この鍋はとても好評で、おかわりをした児童は、「サトイモや団子が美味しい。」と笑顔で話していました。

### 高齢者大学学園祭

町立高齢者大学の宇都野学園、とちのみ学園の学園祭が10月に開催され、学習の成果を発表しました。

このうち、宇都野学園学園祭は18日に浜坂多目的集会施設で「みんなのための楽しい学園祭」をテーマに開催され、119人の学園生が参加しました。会場には書道講座や園芸講座、短歌クラブなどによる作品が並び、ステージでは健康福祉講座生による3B体操、クラブ活動のダンスや歌謡などが披露され、参加した学園生は秋の芸術を満喫していました。



### 但馬牛を学ぼう・ふれ合おう

10月3日と19日の2日間、照来小学校3年生の児童10人が、但馬牧場公園で但馬牛の理解を深める環境体験授業を行いました。

2日目の授業では、牛を飼うための仕事について実技を交えて学習しました。牛舎では、餌やりと牛舎の清掃を行う2班に分かれて職員から作業のポイントや注意点の説明を受けながら体験しました。餌やりを体験した西澤咲君は「エサの計量が思ったより難しかった。初日のブラッシングが楽しかった。」と話していました。

# I N F O R M A T I O N

## わがまち “新温泉” くらしの情報

### ご案内

#### 浜坂先人記念館

#### 秋の盆栽・山野草展

町内の愛好家の作品（山野草、盆栽等）約100点を展示します。

▼とき 11月10日（土）～12日（月）

午前9時～午後5時

（最終日は午後4時まで）

▼ところ 浜坂先人記念館

#### 町文化財愛護絵画作品展

町内の小学生が描いた地域の宝物（社寺・天然記念物・民俗行事）の絵画作品47点を展示中です。



▼とき 11月28日（水）まで

午前9時～午後5時

▼ところ 浜坂多目的集会施設

※11月6日（火）から浜坂中学校生徒作成の「地域新聞」も展示

#### 新温泉町の四季写真展

町内の風景・行事などの写真作品を募集した、「第8回新温泉町フォトコンテスト」の入賞作品36点と応募作品を展示します。

▼とき 11月14日（水）～28日（水）

午前9時～午後5時

▼ところ 浜坂先人記念館

▼ところ 浜坂先人記念館

#### 麒麟獅子舞フォーラム

「但馬の麒麟獅子舞のはじまり」と題して、鳥取大学名誉教授の野津龍先生にご講演いただきます。

（入場無料。どなたでも聴講可）

▼とき 11月18日（日）

## 第25回浜坂みなとカニ祭り

カニ汁2500食の無料サービスや、かにソムリエがさばく特設「浜坂かに」お食事コーナーなどイベントが盛りだくさんです。

11月17日（土）

午前9時～午後1時30分

浜坂漁港せり市場

◇お楽しみイベント

山陰海岸ジオパーク〇×クイズ

カキ水早食い大会、浜坂中学校吹奏楽部演奏、

ゆるキャラ in 浜坂、カニ釣り大会、

餅まき など

◇立食コーナー

セコカニの味噌煮込み、カニ飯、

カニうどん、浜坂かにクリームコロッケ

◇特産販売コーナー

セコカニ大釜茹で即売

新鮮な海産物、農産物、特産品を販売

—問合せ— 浜坂観光協会 Tel 82-4580



午前10時30分～11時30分

▼ところ 居組地区公民館

—問合せ— 浜坂先人記念館

Tel 82-4490

#### 加藤文太郎の足跡を訪ねる 北アルプス登山写真展

「加藤文太郎山の会」が8月の北アルプス登山中に撮影した雄大な風景写真約40点を展示します。

▼とき 11月13日（火）～30日（金）

午前9時～午後4時30分（最終日は午後4時まで。月曜休館）

▼ところ 八田コミュニティセンター（入場無料）

▼問合せ

八田コミュニティセンター

Tel 93-0888

#### 第34回ふるさと心の をうたう但馬合唱祭

小中学校、高等学校や一般の合唱団体43団体が、練習の成果を披露します。（入場無料）

▼とき 11月23日（金・祝）

午前10時～午後4時30分

▼ところ

出石文化会館ひびこホール

▼問合せ 但馬文教府

Tel (0796) 22-4407

**第10回まごころクラブまつり**

家族で楽しんできたいただけるイベントです。

▼とき 11月23日(金・祝)

午前10時～午後3時

▼ところ 県立但馬長寿の郷

(養父市八鹿町国木)

▼内容 但馬の伝統芸能披露、陶芸作品チャリティバザー、つきたて餅のふるまい、各種体験教室、フリーマーケット など

▼問合せ 但馬長寿の郷

TEL(079) 662-8456

**お知らせ**

**新温泉町定住促進住宅取得助成金**

トイレ・台所の水まわり改修、公共下水道への接続、外壁補修、オール電化等に費用の一部を助成します。住宅の取得はもちろん、リフォームにもご活用ください。

▼対象工事 住宅の新築やリフォーム(家電製品・家具・業務設備等の購入設置は対象外)

▼対象 次のいずれかの方が、町

内に定住の意思を持って、改修取得にかかる工事請負(売買)契約を行うこと。

① 町内在住の満45歳未満の方  
② 申請から3か月以内に町内に居住される方

▼要件 ①～③をすべて満たすこと。

① 町内に本店または支店を有する業者と契約すること。

② 新築・購入にあつては、工事請負(売買)金額が1000万円を超えるもの。

③ 増改修にあつては、請負金額が50万円を超えるもの。

※賃貸住宅、法人所有の住宅、公共事業による移転の場合と他制度の助成を受けた工事は対象外

▼助成金の額

○新築 一律50万円

○増築・改修 工事費用の10%

(上限25万円)

▼問合せ 商工観光課商工振興係

TEL 82-5625

**地元企業に就職希望の皆さんへ  
ふるさと但馬学生フェア**

但馬の企業に就職希望の学生の皆さんを対象に企業の人事担当者が相談・面接に応じます。情報収

集や就職活動にご利用ください。

▼とき 12月7日(金) 午後2時～4時

▼ところ じばさんTAJIMA (豊岡市大磯町1-79)

▼対象者 ①平成22年～24年春に大学卒業の未就職者、②平成25年春に大学卒業予定の未内定者、③平成26年春に大学等卒業予定者(相談のみ)

※面接希望の方は履歴書持参

▼問合せ

・ハローワーク豊岡

TEL(0796) 23-3101

・役場商工観光課

TEL 82-5625

**虐待から子どもを守りましょう**

11月は児童虐待防止推進月間です。虐待を受けたと思われる子どもを見つけたときは、ためらわずに役場福祉課か豊岡子ども家庭センターに連絡(通告)してください。匿名でもかまいません。連絡者や内容に関する秘密は守られます。

▼連絡先

・役場福祉課 TEL 82-5620

・豊岡子ども家庭センター

TEL(0796) 22-4314

**11月26日は“いい風呂”の日**

**リフレッシュパークゆむらイベント**

健康風呂と男女露天風呂にりんごを浮かべて『りんご風呂』にします。りんごの成分と香りのアロマテラピー効果で、日頃の疲れを癒しませんか?

◆とき 11月26日(月)

◆問合せ リフレッシュパークゆむら

TEL 92-2002



**七釜温泉ゆ〜らく館サービスデー**

日頃のご愛顧に感謝を込めて、入浴料金を割引きます。

◆とき 11月26日(月)

午前9時～午後10時

◆料金 大人400円(通常500円)

小人200円(通常300円)

◆問合せ 七釜温泉ゆ〜らく館

TEL 83-1526



# INFORMATION

## 全国一斉「女性の権利 ホットライン」強化週間

夫やパートナーからの暴力やセクシャル・ハラスメントなど、女性をめぐる様々な人権問題について電話相談に応じます。相談は無料で、秘密は厳守します。

### ▼とき

- ・11月12日(月)～16日(金)  
午前8時30分～午後7時
- ・11月17日(土)、18日(日)  
午前10時～午後5時

### ▼電話番号

最寄りの法務局につながります。(電話相談のみ)  
TEL (0570) 070・810  
(全国共通ナビダイヤル)

### ▼相談担当者

人権擁護委員、法務局職員

### ▼問合せ

神戸地方法務局 人権擁護課  
TEL (078) 392・1821  
(内線345)

## 公立浜坂病院 外科外来休診のお知らせ

11月19日(月)は、外科外来を都合により休診します。

### ▼問合せ

公立浜坂病院  
TEL 82・1611

## 12月1日から 国民健康保険証を更新

新しい保険証は、11月16日以降に簡易書留でお届けします。新しい保険証は、12月1日からお使いください。

期限の切れた古い保険証は、破棄いただくか、お返しください。

◆住民票が町内にない学生の方で、保険証が必要な方は、必ず申請してください。在学証明書か学生証のコピーが必要です。

◆本町に住所がなく、施設入所または学生でない方は、原則、本町の国民健康保険に加入できません。ご連絡ください。

◆臓器提供は保険証裏面で意思表示ができます。

◆ジェネリック医薬品は、主治医や薬剤師と相談の上、積極的にご利用ください。

### ▼問合せ

健康課 国保年金係  
TEL 82・5622  
温泉総合支所 地域振興課  
TEL 92・1131

## C型肝炎救済特別措置法の改正 により給付金請求期限が延長

C型肝炎救済特別措置法の改正

に伴い、特定の血液製剤によりC型肝炎ウイルスに感染した方の給付金の請求期限が、平成30年1月15日に延長されました。

※詳しくは、厚生労働省のホームページをご覧ください。窓口へお問い合わせください。

TEL (0120) 509・002  
(平日午前9時30分～午後6時)

## 募集

### クレイクラフト教室

石粉粘土や樹脂粘土を使って、手軽につくれる陶器のようなクリスマスリースをつくりまします。

### ▼とき

12月2日(日)  
午前10時～正午

### ▼ところ

八田コミュニティセンター

### ▼参加費

千円程度(材料代)

### ▼人数

先着20名程度  
※小・中学生の場合保護者同伴

### ▼申込締切

11月25日(日)

### ▼申込み・問合せ

八田コミュニティセンター

TEL 93・0888



昨年の教室の作品

## 理容店、美容店、クリーニング店 めん類飲食店、一般飲食店の お店選びは Sマーク登録店で!



Sマークは、厚生労働大臣認可の標準営業約款制度に従って営業しているお店です。

このSマークを店頭に表示しているお店なら安全、安心が保障され、皆様の信頼できるお店選びの大きな目安となります。

(財)兵庫県生活衛生営業指導センター  
TEL (078) 361-8097

## 12月1日は世界エイズデー 夜間無料検査を行います

夜間HIV(エイズ)抗体検査を行います。  
匿名、無料で受検できます。(要電話予約)

- ▶とき 11月27日(火)  
午後5時30分～7時30分
- ▶ところ 豊岡健康福祉事務所(豊岡保健所)
- ▶予約・問合せ 豊岡保健所 健康管理課  
(保健師へ) TEL (0796) 26-3660

**第7回親睦バレーボール  
大会参加チーム募集**

▼とき

12月2日(日) 午前8時30分～

▼ところ 浜坂体育センターほか

▼参加資格 高校生以上で町内在

住か(在勤の方)

▼チーム編成 監督・選手合計15

名以内で、女性2名が常時出場

▼参加費 1チーム2000円

(傷害保険料含む)

▼申込締切 11月26日(月)

▼問合せ 新温泉町体育協会

事務局 Tel 82-16616

**県立山の学校「学校説明会」**

▼学校の目標 林業学習などの

体験活動を通して生きる力を培い、未来を切り拓くこころ豊かな青少年の育成

▼学校の概要 県内在住の15歳

(20歳の男子が学ぶ修学期間1年、全寮制のアットホームな教育施設(土日は休業日で帰省)

▼学校説明会 12月2日(日)

豊岡市民会館

▼問合せ 県立山の学校

(兵庫県山崎町五十波)

Tel (0790) 62-8088

**上山高原エコミュージアム  
シイタケ植菌体験**

自分でシイタケを育ててみませ

んか。ホダ木に穴を開け、シイタケの植菌を行います。ホダ木のお土産もあります。

▼とき 11月25日(日)

午前9時～正午

▼ところ 上山高原ふるさと館

▼持ち物 手袋

▼参加費 大人 1000円  
小中学生 800円

▼対象 小学3年生以上

(小学生の場合は保護者同伴)

▼申込み・問合せ

上山高原ふるさと館

Tel 99-4600



**子育て支援センター利用者募集!**

子育て支援センターでは、子どもや保護者同士の交流、親子遊びといったさまざまな活動を通して、ほっとする居場所づくりを行っています。

お気軽にお越しください。



◇対象 認定こども園・ゆめっこランド等に在園していない乳幼児とその保護者

◇参加費 無料(保険料が必要な場合があります)  
\*活動日と内容は、毎月第4木曜日発行の町広報紙に掲載しています。

—問合せ—

浜坂子育て支援センター Tel 82-4152

ゆめっこランド子育て支援部 Tel 92-1095

**秋の火災予防運動**

11月9日から15日まで全国一斉に秋の火災予防運動が実施されます。おやすみ前、お出かけ前には、もう一度、火の元の点検を行いましょう。また、住宅用火災警報器を取り付けていないご家庭は、早急に設置しましょう。

美方広域消防本部 Tel 92-0119

【広告】



**お任せ下さい。安心、安全のサポート!!**

買い物、病院等への外出の付き添い・墓掃除・草抜き・草刈り機を使用した草刈り・枝きり・蛍光灯電球の交換・網戸、外の窓洗い・網戸、障子の張り替え・家具の配置換え・台所、換気扇掃除・トイレ・浴室掃除・カビ取り・簡単な補修仕事・パソコンの設定・文章の打ち込み等、すべて**一時間 1,500円**でご利用いただけます。[新温泉町(旧浜坂町)三谷から、お宅までの燃料代 1km×15円や、材料費等は別途金額となります。(軽トラック使用料、草刈り機レンタル料 1日3,000円)]

事前予約をお願い致します。まずはお電話下さい。(お見積もり無料)

お問い合わせ 但馬ダイエー警備保障(有)生活サポートシステム 担当 熊本、池上

Tel 82-2896 担当者直通電話 **080-1908-5829**



# まちのうごき

9月16日～10月15日届出分 (敬称略)  
 (届出の際に申し出のあった方のみ掲載しています)

## うぶごえ

住所	氏名	保護者	出生日

## ご冥福をお祈りします

住所	氏名	年齢	死亡日

## ご結婚おめでとう

住所	夫婦の氏名	届出日

●まちのうごき● 11月1日現在 ( )内は前月比

人口	16,358人 (-33)
男	7,776人 (-14)
女	8,582人 (-19)
世帯数	5,864世帯 (-4)

## クラシックパーク Vol.12-2 大森智子&田村緑 やさしい調べ デュオコンサート

声楽家の大森智子さんとピアニストの田村緑さんによるコンサートを開催します。ソプラノのやさしい歌声と情感あふれるピアノの調べが、心あたたまる時間を演出します。

- ◇とき 12月1日(土)  
午後1時30分開演(午後1時開場)
  - ◇ところ 夢ホール
  - ◇入場料 大人1,000円、中・高校生500円  
(当日各300円増) \*小学生は無料
- 問合せ— 温泉公民館 TEL 92-1870

