

しんおんせん



3月11日で東日本大震災から6年が経ちました。学校給食センターでは、香美町や豊岡市などとともに、復興支援として宮城県南三陸町産のサケを購入し、3月7日、竜田揚げにして各小中学校の給食で提供しました。南三陸町ではサケが主産業で、計画的な放流を行い、漁業者や加工業者が一体となって更なる復興に取り組んでいます。浜坂西小学校では、全児童67人が、東北の復興を願いながら、サケの竜田揚げをいただきました。

4月号の主な内容

- 平成29年度予算概要……………2ページ
- 新温泉町職員人事異動……………4ページ
- 平成29年度健康カレンダー……………15ページ
- すけっちしんおんせん……………24ページ
- くらしの情報……………26ページ

4

新温泉町広報
 -平成29年4月号-
 vol. 139

町政のうごきから

平成29年度予算概要 ふるさと 未来“創生”予算

平成29年度は、「まち・ひと・しごと創生」に向けた「新温泉町地方創生総合戦略」実施と併せて、第2次新温泉町総合計画の実施初年度として、計画事業を着実に推進します。まちの将来像の実現に向けて、地域特性を生かしながら、次代を担う子どもたちが本町に生まれ育ったことを誇りに思うことのできるまちづくりを積極的に進めることで、さらなる地域の活力の確保につなげるという好循環を生み出し、本町が将来にわたり持続的に発展を続けていくまちづくりを推進します。

—問合せ—
総務課 財政係
TEL 82-3111

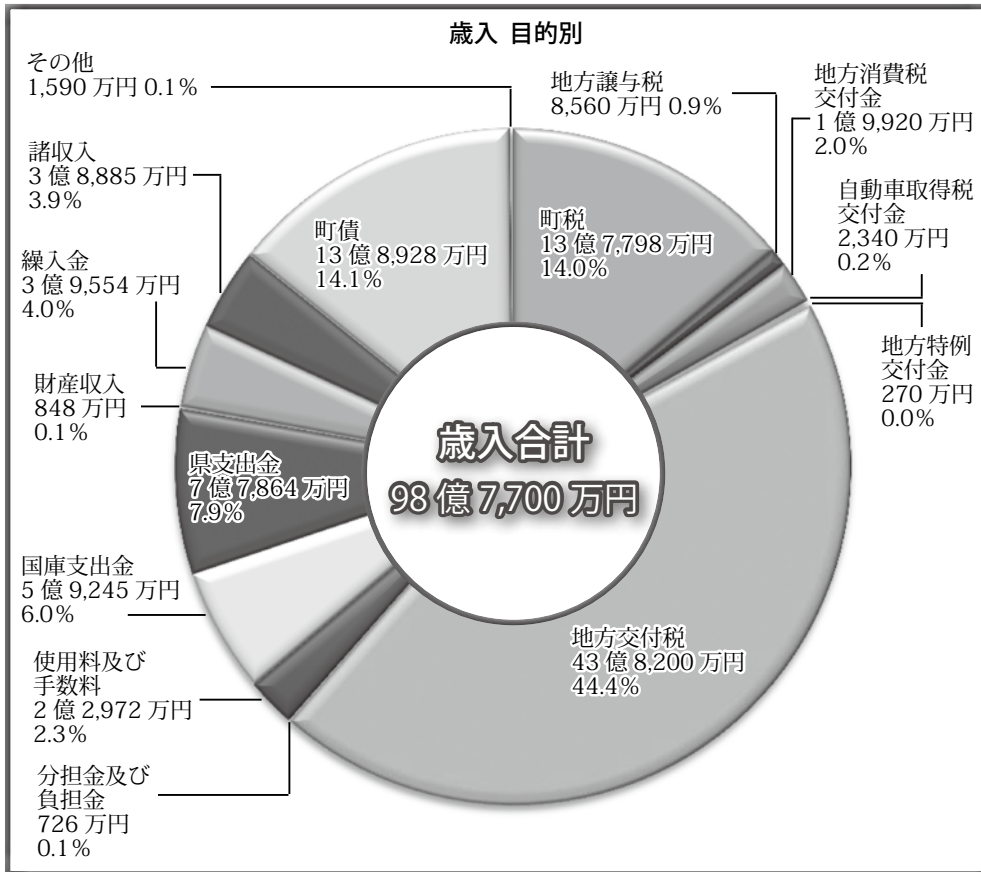

国の経済状況は、緩やかな回復基調が続いており、先行きは、雇用・所得の環境の改善が続くなかで、各種政策の効果もあつて緩やかに回復していくことが期待されています。政府は、デフレからの脱却を確実なものとし、経済再生と財政健全化の双方を同時に実現するため、地域経済の早期回復や産業振興に取り組むとしています。

新温泉町は、平成28年12月に平成29年度からの10年間の新たなまちづくりの総合的指針となる「第2次新温泉町総合計画」を策定しました。この総合計画では、これまでのまちづくりの理念を継承するとともに、まちの将来像を『海・山・温泉 人が輝く 夢と温もりの郷 ーふるさとーの未来へつなぐ まちづくりー』と定め、住民一人ひとりが主役となり、自然環境を守り生かしながら、子どもからお年寄りまでのつなが

りや、産業、地域、未来へのつながりを深め、ひと・まちがさらに調和のとれたまちになることを目指しています。

今後、町が将来にわたり持続的に発展を続けて行くため、健全な財政運営に配慮しながら、『海・山・温泉 人が輝く 夢と温もりの郷』の実現と、次世代がこのまちを誇れるようなまちづくりに向け、全力で取り組みます。

予算の概要

予算の規模は、一般会計では98億7700万円としました。特別会計及び企業会計を加えた全体では187億8399万円としました。

【歳入】

町税収入は、固定資産の動向を勘案し、町税総額13億7798万円を見込んでいます。地方交付税は、合併特例措置（合

町政のうごきから

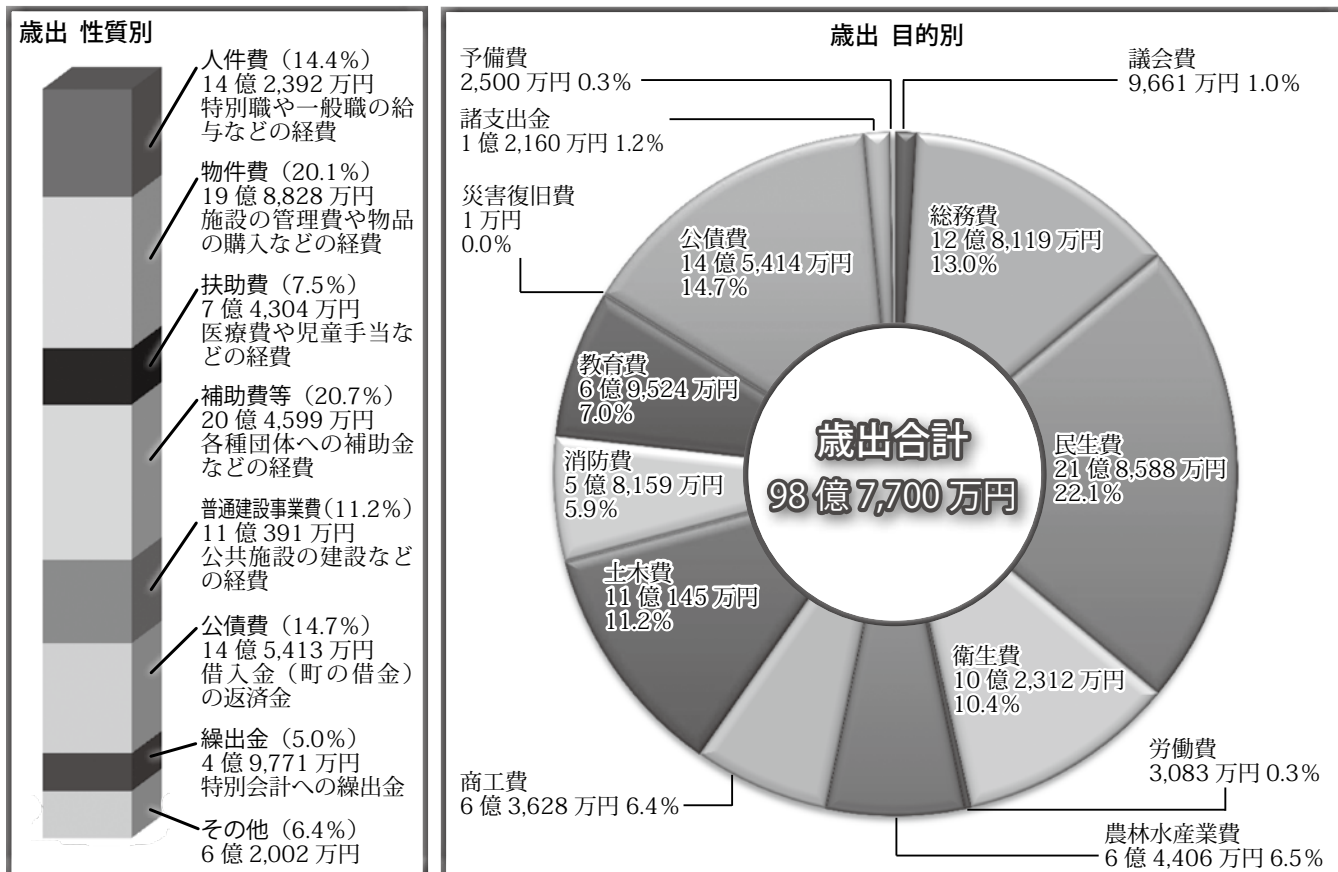

会計別の予算額

(単位：万円、%)

会計名		予算額	前年度対比
一般会計		987,700	△1.3
特別会計	国民健康保険事業		
	事業勘定	216,921	△0.7
	照来診療所施設勘定	2,533	0.7
	八田診療所施設勘定	1,738	△3.4
	歯科診療所施設勘定	5,813	8.7
	介護保険事業	174,501	3.4
	浜坂地区残土処分場事業	20,271	142.9
	温泉地区残土処分場事業	9,925	318.1
	七釜温泉配湯事業	734	△4.9
	後期高齢者医療	21,867	2.7
計	454,303	5.8	
公営企業会計	浜坂温泉配湯事業	6,232	△47.3
	水道事業	108,101	△7.9
	下水道事業	153,406	△3.9
	公立浜坂病院事業	168,657	2.8
	計	436,396	△3.6
合計	1,878,399	△0.3	

【歳出】 一般行政経費は、厳しい財政状況のため、削減をするよう指示、努力しました。特に、人件費は、定員適正化計画に基づく目標を着実に実行するため、退職者の補充抑制により

併算定替)の段階的縮減と国の地方財政計画に基づく地方交付税の減少をあわせて前年度比1億5800万円の減額を見込みました。

町債は、町債の残高及び後年度償還に留意しながら、事業の必要性、投資効果等を考慮し適債事業を厳選しました。特に過疎債や合併特例債など後年度に交付税措置され、町に負担の少ない有利な起債発行に努めました。

2537万円の減額としました。

投資的経費は、町総合計画・過疎計画など既存計画に基づき、計画的に事業実施しています。

平成29年度は、事業が本格化する道の駅整備事業及び田井公園整備事業を実施するとともに、浜坂認定こども園整備に係る設計に着手します。さらに防災行政無線デジタル化等整備事業に加え、防災・安全交付金事業(国庫補助事業)で道路舗装修繕を中心とするインフラ維持対策工事を計画的に継続実施します。

他にも民生関連・福祉関連・農林水産業関連等、多くの事業を実施します。詳細は、別途配布の予算説明書をご覧ください。

町政のうごきから

新温泉町職員人事異動(4月1日付)

町では、職員95人の人事異動を行いました。

〈人事異動の主な考え方〉

- ①組織力・職員力を高め、業務推進能力の向上並びに住民サービスの向上を図ります。
- ②公立浜坂病院に『診療部長』を配置し、総合診療の充実を図ります。
- ③公立浜坂病院に専任の『地域連携担当』を配置し、地域包括ケアシステムの構築並びに医療ケア・サービスの向上を図ります。
- ④地域おこし協力隊員を2人増員。1人は但馬牛生産振興を図るため、牧場公園課に配置し、1人は道の駅事業の推進を図るため、情報発信担当として商工観光課に配置します。
- ⑤行財政改革を着実に推進するため、定員適正化の推進を図りました。

*異動内容は次のとおりです。

「」内は前任

▼問合せ 総務課 TEL 82・3111

◇総務課 ▼主査 小林雄貴「総務課主事」▼主事 藤田竜平「採用」

◇企画課 ▼広報情報係長 山根学「企画課広報情報係長(通信基盤整備担当)」▼主事 西口聖也「採用」

◇税務課 ▼課長 長谷阪治「子ども教育課課長補佐兼子ども育成係長」▼課長補佐兼課税係長(総括住民税担当) 水田賢治「税務課課長補佐兼課税係長(住民税担当)」▼課税係長(住民税担当) 中島秀文「税務課収税係長」▼収税係長 浅田紀行「町民課環境防災係長(防災担当)」▼主事 中村壮希「採用」

◇町民課 ▼環境防災係長(防災担当) 松岡宏典「健康福祉課介護保険係長(総括担当)」

◇健康福祉課 ▼福祉係長(福祉担当) 木村孝司「建設課主査」

▼健康推進係長 福田由紀江「健康福祉課主査」▼主査 縄手美幸

「地域振興課主査」▼主査 山本太一「農林水産課主査(美方郡広域事務組合派遣)」▼主事 水谷

明信「採用」▼保健師(地域包括支援センター) 水谷詩歩「採用」

◇商工観光課 ▼課長補佐兼商工振興係長(総括担当) 福井崇弘「商工観光課課長補佐兼商工振興係長(交流担当)」▼商工振興係長(交流担当) 中井達也「商工観光課主査」▼主事 尾崎考史「総務課主事」

◇農林水産課 ▼課長 仲村秀幸「公立浜坂病院事務局長兼介護老人保健施設ささゆり事務局長」▼農政畜産係長(総括担当) 森田忠浩

「農林水産課農政畜産係長」▼農業委員会事務局係長 村尾雄一郎

「農林水産課主査」▼農政畜産係長 上島勝子「農林水産課主査」▼主査 伊森拓也「農林水産課主事」▼主事 中川努「採用」

◇建設課 ▼課長補佐兼管理係長(管理担当) 山本輝之「建設課課長補佐兼管理係長」▼課長補佐兼地域整備係長(工務担当) 谷岡文彦「建設課地域整備係長(工務担当)」▼管理係長(用地担当) 中井治「建設課主査」▼主査 寺田俊道「人権推進室主査」

◇上下水道課 ▼施設係長(温泉地域担当) 高木知宏「上下水道課主査」

◇牧場公園 ▼園長 池内俊久「兵庫県より派遣」

◇温泉総合支所 ▼総合支所長兼地域振興課長兼消費生活センター所長 太田洋二「農林水産課長」

◇公立浜坂病院 ▼町参事(病院事業担当) 土江克彦「町参事(医師確保担当)」▼事務局長兼介護老人保健施設ささゆり事務局長 吉野松樹「税務課長」▼診療部長 高木一光「採用」▼総合診療医師迫健太郎「採用」▼課長補佐兼医事係長(総括担当) 清水博文「公立浜坂病院課長補佐兼医事係長」▼課長補佐兼庶務係長 山本幸治

「公立浜坂病院庶務係長」▼主任看護師 伊賀聖香「介護老人保健施設ささゆり主任看護師」▼医事係長 鶴田昌利「公立浜坂病院主査」▼自動車運転手兼用務員 山口伸時「環境センター自動車運転手兼作業員」▼看護師 田野恵子

「再任用」▼技能員 澤田好孝「再任用」

◇介護老人保健施設ささゆり ▼副課長 宮脇美智子「介護老人保健施設ささゆり課長補佐」▼准看護師 松尾すみえ「再任用」▼看護師 中山慶子「再任用」

町政のうごきから

ども育成係長 吉田博和「企画課課長補佐兼広報情報係長(広報担当)」

◇ゆめっこ認定こども園 ▼園長 兼温泉子育て支援センター所長

井上玲子「浜坂認定こども園長」

▼副園長 井上秀子「ゆめっこ認定こども園総括主幹保育教諭」▼

総括主幹保育教諭 西村美幸「ゆめっこ認定こども園主幹保育教諭」▼保育教諭 岡村理沙「採用」

▼保育教諭 倉田実穂「採用」

◇浜坂認定こども園 ▼園長 大田鈴子「大庭認定こども園副園長」

▼保育教諭 丸谷咲緒里「大庭認定こども園保育教諭」▼保育教諭 井上仁志「採用」

◇大庭認定こども園 ▼園長 中嶋恵子「ゆめっこ認定こども園副園長」▼副園長 加藤邦江「大庭認定こども園総括主幹保育教諭」

▼主幹保育教諭 田熊奈緒美「浜坂認定こども園主幹保育教諭」▼

保育教諭 川越祥子「浜坂認定こども園保育教諭」▼保育教諭 福井美幸「採用」

◇温泉子育て支援センター ▼子育て専門員 谷口初江「再任用」

◇生涯教育課 ▼課長兼浜坂先人記念館長兼人権推進室長 川夏晴

夫「生涯教育課課長補佐兼浜坂先人記念館長」▼副課長兼加藤文太郎記念図書館長 北村誠「税務課課長補佐兼収税係長(総括担当)」▼主事 塩川零士「採用」

◇浜坂先人記念館 ▼主事 中井健太「生涯教育課主事」

◇浜坂公民館 ▼主査 西岡千恵子「健康福祉課主査」

◇温泉公民館 ▼主事 阪本健「税務課主事」

◇人権推進室 ▼課長補佐 中村完司「浜坂公民館課長補佐」

◇議会事務局 ▼局長 仲村祐子「商工観光課課長補佐兼観光係長(総括担当)」

◇派遣 ▼兵庫県へ復帰 三崎博史「牧場公園長」▼農林水産課参事(美方郡広域事務組合派遣) 中井秀忠「農業委員会事務局課長補佐」▼町民課主査(北但行政事務組合派遣) 小谷英寿「企画課主査」▼商工観光課主査(兵庫県但馬県民局地域政策室山陰海岸ジオパーク推進協議会派遣) 株本輝彦「税務課主査」▼農林水産課主査(美方郡広域事務組合派遣) 田村友通「温泉公民館主事」

▼退職(3月31日付)

▼中井孝吉「温泉総合支所長兼地

域振興課長兼消費生活センター所長」▼清水吉晴「生涯教育課長兼加藤文太郎記念図書館長兼人権推進室長」▼中村和夫「農林水産課参事(美方郡広域事務組合派遣)」

▼清水久代「議会事務局局長」▼山木真澄「ゆめっこ認定こども園長兼温泉子育て支援センター所長」

▼坂本みちよ「大庭認定こども園長」▼中井カツ子「健康福祉課課長補佐兼福祉係長(福祉担当)」

▼松本八重子「加藤文太郎記念図書館課長補佐」▼西垣直子「健康福祉課課長補佐兼健康推進係長」

▼阪本明美「地域包括支援センター課長補佐」▼中井誠「加藤文太郎記念図書館課長補佐」▼平澤剛太「町民課主査(北但行政事務組合派遣)」▼今村明美「健康福祉課保健師」▼松尾すみえ「介護老人保健施設ささゆり准看護師」

▼中山慶子「介護老人保健施設ささゆり看護師」▼田野恵子「公立浜坂病院看護師」▼澤田好孝「公立浜坂病院自動車運転手兼用務員」▼高松義幸「再任用職員、農林水産課農政畜産事務専門員」▼羽柴肇「再任用職員、総務課技能員」

※次ページで採用職員を紹介

【広告】

お任せください。安心、安全のサポート ♥



げんちゃん

買い物、病院等への外出の付添い、墓掃除、草抜き、草刈り機を使用した草刈り、枝切り、家の内外の掃除、家具の移動、その他一人つきりでは億劫になりがちな片付け等、心優しいおばちゃんと爽やかなイケメンスタッフが真心こもったサービスでお手伝いいたします。料金は、一時間ごと3,000円、草刈機3,000円、軽トラック4,500円(税抜)などとなります。お見積り、相談料、交通費は無料です。《受付時間 月~土 8:00~18:00》

担当者直通電話

090-4147-2916

お問い合わせ 但馬ダイエー警備保障(有) 生活サポートシステム 担当 池上

町政のうごきから

△ 採用職員の紹介 ▽

▼ 公立浜坂病院診療部長

高木 一光



22年前にも浜坂病院で勤務しておりました。地域の皆様が身近に感じられる医療を目指して、全力で頑張ります。

▼ 公立浜坂病院総合診療医師

迫健太郎



この地域の皆様が安心して暮らせるよう微力ながらお手伝いさせていただきます。どうかよろしくお願い致します。

▼ 農林水産課主事

中川 努



新温泉町の職員として、町の活性化に貢献できるように取り組んでいきたいと思っております。よろしくお願い致します。

▼ 総務課主事

藤田 竜平



神戸市出身ではありますが、この町のために身を尽くす覚悟でやって参りました。よろしくお願い致します。

▼ 健康福祉課主事

水谷 明信



一人一人の皆さんに寄り添う声に響かれます。緊張感を持って臨んでまいります。よろしくお願い致します。

▼ 企画課主事

西口 聖也



地元で働くことができて、とても嬉しく思っています。地域の皆様に貢献し、信頼される職員になるよう頑張ります。

▼ 税務課主事

中村 壮希



町民の皆様が安心して暮らせる町づくりに全力で取り組んでいきます。よろしくお願い致します。

▼ 生涯教育課主事

塩川 零士



新人らしく失敗を恐れず、元気なだけには負けないように頑張ります。よろしくお願い致します。

▼ ゆめっこ認定こども園保育教諭

岡村 理沙



子ども達と一緒に過ごす毎日、元気な子ども達と過ごすのが大好きです。一杯頑張りますのでよろしくお願い致します。

▼ 浜坂認定こども園保育教諭

井上 仁志



男性の保育教諭としての自覚をもち、心育の豊かな子どもが育つよう尽力します。

▼ ゆめっこ認定こども園保育教諭

倉田 実穂



子ども一人一人に寄り添う保育者を目指し、子どもと共に成長していきたく思います。よろしくお願い致します。

▼ 大庭認定こども園保育教諭

福井 美幸



子ども達と一緒に過ごす毎日、元気な子ども達と過ごすのが大好きです。一杯頑張りますのでよろしくお願い致します。

▼ 健康福祉課保健師(地域包括支援センター)

水谷 詩歩



新温泉町の皆さんが元気に生活できるように精一杯頑張りたいと思います。よろしくお願い致します。

△ 地域おこし協力隊の紹介 ▽

▼ 但馬牛の生産振興

土山 史登



地域おこし協力隊の一員として、数多くの方と一緒に新温泉町の地域おこし活動に貢献していきたいと考えています。

▼ 道の駅事業推進(情報発信)

福島 泰和



新温泉町で、町民の皆様の力になれるよう努力していきたいと考えています。どうぞよろしくお願い致します。

町政のうごきから



空き家バンク登録の物件を見学

移住を考えている方に、新温泉町を実際に見ていただき、移住の一助にしてみらおうと、3月4・5日の2日間「移住定住体験ツアー」を実施。大阪市や神戸市、明石市から20代〜60代の4組8人が参加しました。

浜坂駅前や味原小径、湯村温泉街の散策、但馬牧場公園での焼きちくわ体験やリフレッシュパークゆむらでの入浴体験など新温泉町を体感していただくとともに、空き家バンク登録の物件や湯区内に整備した体験住宅を見学してもらいました。

移住定住体験ツアーを実施



荒湯で温泉玉子を賞味

参加者全員が移住を真剣に検討していて、今回のツアーで新温泉町に興味を持っていただけたようです。

▼問合せ
 商工観光課 TEL 82・5625



湯区の体験住宅で蛇口から出る温泉を確認

いなか暮らし体験住宅利用者募集

新温泉町への移住定住の促進を図るため、一定期間町内での生活を体験していただく、いなか暮らし体験住宅を整備しました。全国的にも珍しい、一般家庭に天然温泉が配湯されている新温泉町の魅力を伝えることができる施設です。

現在、利用者を募集しています。町外のお知り合いで、新温泉町への移住を検討されている方がいらっしやいましたら、お声かけをお願いします。

▼ところ 湯区内

▼利用期間 3日〜3ヶ月

▼利用料金

3〜7日 15000円

以後1日超過ごとに2000円

1ヶ月の上限は50000円

※別途、電気・ガス・水道・温泉

の利用料が1日500円

▼申込み・問合せ

商工観光課 TEL 82・5625

※利用条件など詳細はお問い合わせください。



1階の和室（テレビも完備）

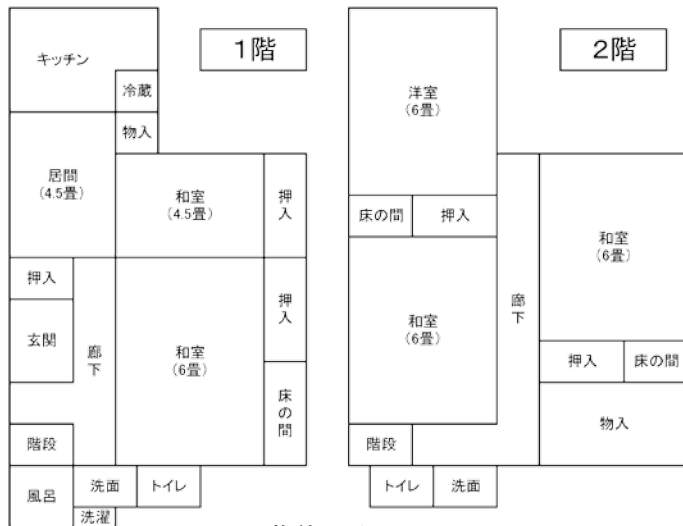

物件の見取り図

町政のうごきから

第19回 浜坂みなとほたるいか祭り

4月2日、浜坂漁港せり市場で「第19回浜坂みなとほたるいか祭り」が開催され、旬を迎えた「ホタルイカ」を味わおうと、町内外から3万人が訪れました。

会場入口近くでは、ホタルイカの釜揚げが無料で振る舞われ、朝から長蛇の列が出来ていました。味覚コーナーでは、しゃぶしゃぶやかき揚げうどん、串揚げや軍艦巻きなどが販売され、来場者は、ホタルイカを使ったいろいろな料理を味わっていました。

ステージでは、お楽しみもちまきや浜坂中学校、浜坂高校両校の吹奏楽部の演奏などで会場を盛り上げました。

メインイベントは、今年もホタルイカの早食い競争「全日本わんこほたる選手権」。口いっぱい頬張りながら、3人1組のチーム戦の優勝チームは206匹、個人戦の優勝者は138匹を食べました。

また、浜坂高校の生徒が設立した会社「うまいもんふあくとり〜」が初出店。地元の美味しいお米を販売しました。



なかなか呑み込めないホタルイカに、次の一口が入らない



美味しい！ホタルイカのお好み焼き



美味しいお米が並ぶ「うまいもんふあくとり〜」のブース



浜坂高校吹奏楽部



浜坂中学校吹奏楽部

軽快な演奏が会場を盛り上げました

町政のうごきから

美方郡在宅医療・ 介護連携フォーラム



3月12日、夢ホールで「美方郡在宅医療・介護連携フォーラム」を開催し、医療や介護の関係者や要介護者の家族など約180人が来場しました。

今年のテーマは「認知症」。第1部では、認知症キャラバンメイト「JAあぐり」(JAたじま浜坂介護センター職員)による寸劇と公立豊岡病院認知症疾患医療センター長の高石俊一さんによる講演があり、認知症の方に対する接し方や介護する方が孤立しないよう周りが支えることの大切さを説明しました。

第2部のパネルディスカッションでは、医療関係者や介護者家族、町職員がそれぞれの立場で事例発表を行い、その後、来場者から質問を受けながら、「認知症」について意見交換を行いました。

▼問合せ 健康福祉課 TEL 82-5620



講演する高石さん



「JAあぐり」による寸劇



パネルディスカッションの様子

百歳おめでとうございます

3月に百歳を迎えた方に対し、岡本町長、町社会福祉協議会やすこやかクラブの代表者が祝品を渡して祝福しました。

西川八重子さん(岸田)

3月26日、入所している「いやしの館ゆむら」(歌長)を訪問しました。

西川さんの趣味は裁縫。今でも自分の着るものを手直ししているそうです。

健康の秘訣を尋ねると「好き嫌いなく何でもよく食べる。今は、無理をしないようにゆっくり過ごすことを心掛けている」と答えてくれました。



藤田すやさん(諸寄)

3月30日、自宅を訪問しました。藤田さんは、3年前に足を骨折してから車いすの生活になりましたが、食欲は旺盛でお元気です。

普段は、テレビで国会中継やスポーツを見て過ごしているそうです。阪神タイガースの大ファン。開幕を楽しみにしていました。

今の気持ちを尋ねると「皆さんに良くしていただいて、感謝している」と答えてくれました。



新温泉町公共施設等総合管理計画

を策定しました

いま、公共施設の老朽化が全国的に大きな問題となっています。庁舎、公民館、学校、道路、橋梁、上下水道など、本町ではこれまで多くの公共施設を整備してきましたが、今後、これらの施設が次々と更新時期を迎えます。一方で、人口減少・超高齢社会の到来に伴い、公共施設の利用需要等が変化しています。

本計画は、公共施設の更新に伴う財政負担の軽減・平準化や公共施設の最適な配置の実現など、長期的な視点を持って、公共施設の老朽化問題に対応していくため、その基本的な考え方や取組を明らかにするものです。

▼問合せ 総務課 TEL 82-3111

公共施設の現状と課題

◆保有量が多く老朽化する施設

▽本町では、184施設、延床面積約12・3万㎡の公共建築物を保有しており、その規模は、近畿圏内の類似都市平均の1・4倍（本町7・8㎡/人、類似団体平均5・4㎡/人）となっています。

▽公共建築物の4割が築30年を経過しており、その割合が10年後には8割を占めるなど、今後、公共施設の老朽化が急速に進行します。

築年別の公共建築物の整備状況

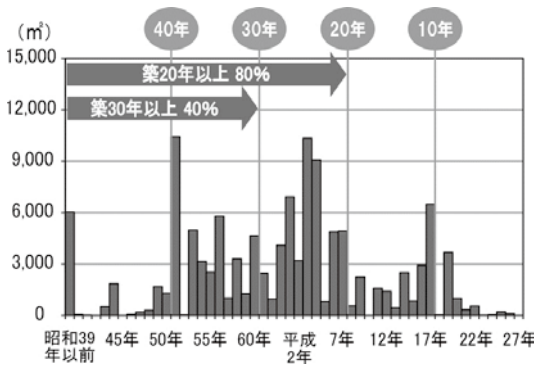

◆町民ニーズの変化

▽少子高齢化が一段と進むと予想され、人口減少や人口構造の

人口の推移と将来見通し

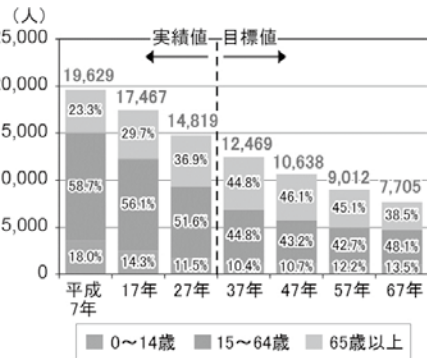

化に伴い、公共施設の利用需要が変化しています。

◆公共施設の更新費用の試算

▽現在の公共建築物をそのまま維持・更新する費用を試算すると、

公共建築物の更新費用の試算

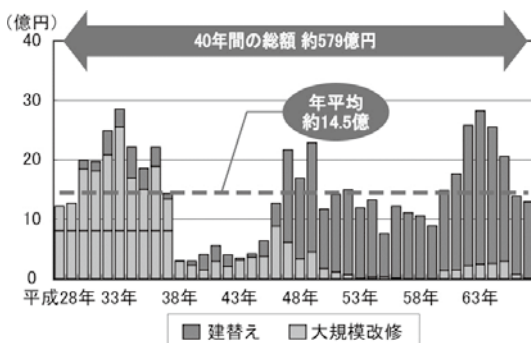

▽公共施設の更新に要する財政負担が他の行政サービスの提供に支障を及ぼすことが懸念されます。

計画の対象とする公共施設

本町では、庁舎、公民館、学校、町営住宅等の“公共建築物”のほか、道路、橋梁、漁港等の“公共土木施設”、上下水道等の“公営企業施設”を保有しています。

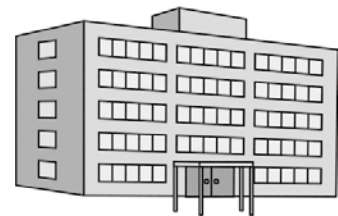

町政のうごきから

数値目標

- 公共建築物…施設保有量（延床面積）を40年間で約4割削減
- 公共土木施設…維持管理・更新等に係る費用の削減・平準化の徹底、長期的な観点で必要性が認められない施設の総量縮減を検討
- 公営企業施設…独立採算の原則のもと、経営状況等を踏まえた施設保有量の最適化

※公共土木施設及び公営企業施設については、数値目標は設定しません。

公共施設マネジメントに取り組みます

このような公共施設の老朽化問題に対応し、適切な施設サービスを提供と安定した財政運営を両立させるため、本町では、次の3つの原則を定め、公共施設マネジメントの取組を進めます。

- ◇分野横断的な視点に基づく施設保有量の最適化（総量縮減）
- ◇計画的な保全による安全性の確保と長寿命化
- ◇効率的・効果的な維持管理・運営

公共施設の管理に関する基本的な考え方

- ◆点検・診断等
 - ▽日常点検、パトロール（巡視）の充実による不具合の早期発見など安全の確保
 - ▽施設の劣化、損傷等を把握・診断するための定期点検の充実

公共施設マネジメントの展開イメージ

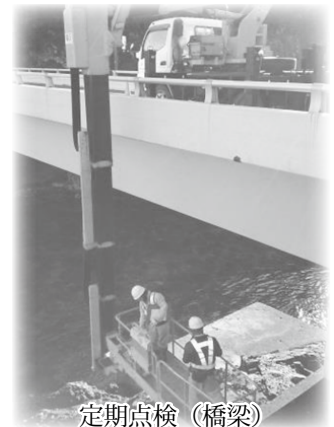
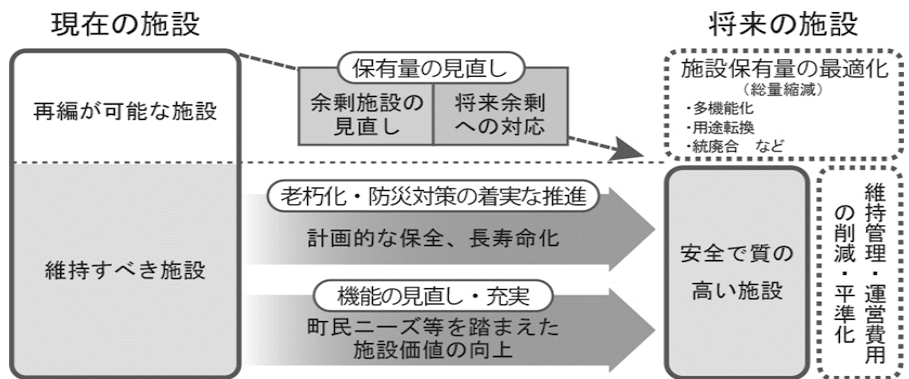

- ◆維持管理・修繕・更新等
 - ▽点検・診断等により施設の状態を把握し、必要な対策を実施
 - ▽点検・診断結果や対策履歴等の蓄積によるメンテナンスサイクルの構築
 - ▽個別施設計画の策定による修繕・更新費用の平準化や削減
- ◆安全確保、耐震化
 - ▽供用廃止し、利用見込みのない施設の除却（解体）
 - ▽不特定多数の町民が利用する施設や災害時の避難施設、活動拠点等となる施設の計画的な耐震化
- ◆長寿命化
 - ▽損傷が軽微である段階から修繕等を行う予防保全への転換
 - ▽公共建築物の建替え周期は60年を基本とし、さらに長期使用が可能な場合は、目標使用年数を70年以上に設定

◆統合、廃止等

- ▽施設機能に着目した再編による施設保有量の縮減
- ▽各施設機能を集約する拠点となりうる施設の複合化
- ▽最適な施設運営手法による費用対効果の向上
- ▽未利用施設の売却・貸付による施設整備に要する財源の確保
- ▽公共建築物など既存施設を単独で建替える場合の規模の適正化（減築）

推進体制等

- ▽全庁横断的な推進体制の構築や広域的な連携
- ▽情報の一元管理・共有化
- ▽町民との情報共有

※もっと詳しくお読みになりたい方は、新温泉町ホームページ (<http://www.town.shinonsen.hyogo.jp/>) の『行政情報＞各種計画』をご覧ください。

QRコード⇒



第3次新温泉町情報化計画

を策定しました



人口減少や少子高齢化など住民生活を取り巻く環境は大きく変化し、行政へのニーズも複雑・多様化しており、情報化施策が果たす役割がますます重要となっています。このため、将来にわたり継続して本町の情報化を総合的かつ計画的に進めるための新たな指針として「第3次新温泉町情報化計画」を策定しました。

▼計画の位置付け 「第2次新温泉町総合計画」が目指すまちづくりの実現に向け、情報化の分野から支え、展開していく部門別計画として位置付けます。

▼計画期間

平成29年度～平成33年度（5年間）

▼情報化の基本方針

本町における情報化の課題に対応するため、本計画では第2次新温泉町情報化計画の基本的な施策を引き継ぎ、これまで整備した情報通信基盤の維持改修等と有効活用を図り、情報発信の強化、情報セキュリティ対策、情報リテラシーの向上等を重点とし、住民の参画と協働、住民サービスの向上、効率的な行財政運営を行います。

▼第2次情報化計画(平成24～28年度)で取り組んだ主な施策

- ◇町議会のインターネット配信
- ◇医療現場における情報化の拡充
- ◇衛星携帯電話の導入
- ◇図書予約システムの導入
- ◇その他

▼第3次情報化計画(平成29～33年度)で取り組む主な施策

- ◇防災情報システムの整備・運用(災害・防災情報の発信)
- ◇教育用ネットワーク基盤の整備
- ◇ラジオ放送難聴解消に向けた取り組み
- ◇多様なメディアによる情報発信
- ◇その他52施策

▼計画の閲覧場所

町ホームページに掲載しているほか、企画課、温泉総合支所でもご覧いただけます。

▼問合せ

企画課
TEL 82-5624



契約請負状況 (250万円以上で競争入札に付したものの)

工事・事業名	場所	規模	契約額(円)	工期	業者名
浜坂北小学校普通教室エアコン設置工事	浜坂	浜坂北小学校普通教室エアコン設置(12教室)	22,615,200	平成29年3月13日～平成29年3月31日	山陰造園土木(株)
夢が丘中学校普通教室エアコン設置工事	細田	夢が丘中学校普通教室エアコン設置(6教室)	11,124,000	平成29年3月13日～平成29年3月31日	(株)フローテック

(平成29年2月16日～平成29年3月15日契約分)

【広告】

『上島プロパンは 新電力トップシェア拡大中』

電灯A・Bで
割引率最大(高圧は別途)

18%オフ

電気代

契約事務手数料
解約精算金

0円

myでんき

・検針票をお持ちいただければ電気料金を無料で試算いたします。(☎82-3110)

月1万円の方……年間約1万円のメリット
月2万円の方……年間約2万円のメリット

日本最大の石油・ガス・電力供給販売企業

(小売り電気事業者 ENEOS ESSO Mobil JXTG エネルギー)

町政のうごきから

事業者と団体等を対象とした
公衆無線LAN (Wi-Fi)
設置を支援します！

町民や観光客等が気軽に利用できるインターネット環境の整備を促進するため、商店や宿泊施設などに公衆無線LANを設置する費用の一部を補助します。



▼申請期限

平成30年3月9日(金)

※予算の範囲内で先着順

▼申請書類

企画課、温泉総合支所に置くほか、町のホームページからダウンロードできます。

※詳しくは町ホームページをご覧ください。

▼対象経費

公衆無線LAN設置にかかる機材の購入費及び工事費等の導入経費

▼補助率

2分の1以内
(最大1か所あたり2万円)

▼問合せ

企画課 広報情報係
Tel 82-5624

再生可能エネルギーの導入を支援します！！

新温泉町では、環境にやさしいまちづくりを推進するため、再生可能エネルギーシステムを設置される方に補助金を交付します。

▼申請・問合せ 企画課 広報情報係 Tel 82-5624

◆補助対象者

- ▽町内に住所を有し、自らが居住する住宅(店舗、事務所等の兼用住宅を含む)、区・町内会が管理する集会施設(敷地内)に対象設備を設置する方。
- ▽町内の事業所又は共同利用施設に、小型風力発電設備、木質バイオマス熱利用設備(薪・ペレットストーブ等)を設置する方。

◆申請期限 平成30年3月9日(金) ※予算の範囲内で先着順

◆対象工事の着手・完了

- ▽補助金交付決定日以後に着手または住宅の引き渡しを受けてください。
- ▽実績報告書を平成30年3月末までに提出してください。

◆申請書類 企画課、温泉総合支所に置くほか、町のホームページからダウンロードできます。

平成29年度
住宅用太陽光買取価格
28円/kwh
(買取期間10年)



◆補助対象設備・要件等 ※いずれの設備も未使用品であること

対象設備	要件等	補助金額
太陽光発電システム (10kW未満)	・電力会社と電灯契約を締結できるもの ・設置経費が1kW当たり50万円以下(税抜)のもの	5万円/kW(上限20万円) ※町外業者が施工の場合は 3万円/kW(上限12万円)
小型風力発電施設	・発電機の定格出力が100W以上の施設	設置経費の10分の1 (限度額10万円)
薪ストーブ、 ペレットストーブ	・薪、ペレットを燃料とするストーブ	設置経費の5分の1 (限度額5万円)
薪ボイラー、 ペレットボイラー	・薪、ペレットを燃料とするボイラー	設置経費の5分の1 (限度額10万円)
太陽熱温水器	・貯湯量100リットル以上のものであること。 ・一般に販売されているものであること。	設置経費の10分の1 (限度額2万円)
その他町長の認める再生可能エネルギー設備	・小型水力発電等再生可能エネルギーを利用した発電設備等であって、町長の認めるもの	設置経費の5分の1 (限度額20万円)

町政のうごきから

新温泉町協働まちづくり委員会（公募委員）の募集

企画と協働のまちづくりを推進し、魅力と活力あふれた地域社会の実現を図ることを目的に「新温泉町協働まちづくり委員会」の公募委員を募集します。

公募委員には、総合計画の実施に関すること、協働の基本的な考え方及び基盤づくりに関すること等について調査、審議していただきます。

▼募集人員 5名程度

▼応募資格

◇ 企画と協働のまちづくりについて関心を持っている方

◇ 町内に住所を有する満18歳以上（平成29年4月1日現在）の方

◇ 応募日現在において、本町の審議会等の委員を3以上兼ねていない方

◇ 応募日現在において、本町の議会議員及び町職員でない方

◇ 平日の日に年間回数程度、開催する委員会に参加できる方

▼任期 委嘱の日から平成31年3月31日まで

▼謝金 規定により報償費と交通費をお支払します。

▼応募期限 5月8日（月）

▼応募方法

◇ 提出書類

① 公募委員応募申込書（様式は、企画課で受領、または、町ホームページからダウンロード）

② 小論文 テーマ「新温泉町のまちづくりについて」

字数4000字程度（様式は自由です）

* 小論文には社会や本町の状況、自らの経験に基づいた問題意識、まちづくりの目標などを記載ください。

* 提出された書類は返却しません。

◇ 提出方法 持参、郵送、電子メールのいずれかで提出

▼ 選考結果 5月中旬に文書で通知します。

▼ 応募先・問合せ

企画課 企画政策係

TEL 82-5624

電子メール

kikaku@town.shinonsen.lg.jp

〒669-6792

新温泉町浜坂2673-1

町民センター図書室に新刊が入りました

町民の皆さんの学習活動を支援するために、町民センター図書室に、88冊の本が入荷しました。皆さんの利用をお待ちしています。

▼ 利用日・時間 毎日 午前9時～午後5時

※ 年末年始（12月29日～1月3日）は休館します。

▼ 借りられる冊数・期間 ひとり3冊・10日間

▼ 問合せ 温泉公民館 TEL 92-1870



▼新刊本の一部を紹介します

書籍名	著者等	出版社
鋼のレンタル	百田 尚樹	新潮社
これが「日本民主主義！」	池上 彰	ホーム社
NYセレブを魅了した天才シェフの超簡単ひらめきレシピ	富永 暖	光文社
家を建てたくなったら	丹羽 修	WAVE出版
大久保信子さんの「着付け」入門 永久保存版		プレジデントムック
キリンビール高知支店の奇跡 勝利の法則は現場で拾え!	田村 潤	講談社
小林カツ代の永久不滅レシピ101	小林 カツ代	主婦と生活社
捨てトレ モノを捨てるトレーニング	野沢 恭恵	オレンジページ
ゼロからはじめる家づくり必ずしておきたいこと100	佐藤 秀雄	あさ出版
のせて焼くだけオープンレシピ	藤井 恵	永岡書店
図解でとくわかる病害虫のきほん	有江 力 監修	誠文堂新光社
言ってはいけない	橘 玲	新潮社
内田理髪店	奥田 英朗	光文社
掟上今日子の婚姻届	西尾 維新	講談社
幸せはあなたの心が決める	渡辺 和子	幻冬社
ぼくは明日、昨日のきみとデートする	七月 隆文	宝島社
電車大集合! スーパー大百科	ライルマンフォトオフィス	成美堂出版
なぞなぞチャレンジ! NO12345 問 頭の回転MAX	高瀬 ひろし	新星出版社
季節で楽しいみんなのありがとう	新宮 文明	日本文芸社
あやとりであそぼ! 「おはなし」つきで楽しい	野口 とも	日本文芸社
名探偵コナン理科ファイル	青山 剛昌 他	小学館
ヒカルの碁入門	石倉 昇	集英社
ファインディング・ドリー	スーザン・フランシス	偕成社
のびのびおおかみ	みやにし たつや	ポプラ社
おたのしみじどうはんばいき	宮知 和代	アリス館
いまなんじ? せいかつとじかん	風譚社編	三興出版

～ めざそう！健康長寿のまち ～

平成29年度 新温泉町健康カレンダー

◎健康診査日程

◆町ぐるみ総合健診（基本・肺・胃・大腸・前立腺・肝炎ウイルス・腹部超音波・骨粗しょう症）

※秋の健診と土日以外は歯周疾患検診もあります。

▽浜坂地域 ところ：浜坂体育センター（昨年と会場変更しています）

と き：6月16日（金）、18日（日）、19日（月）、20日（火）、21日（水） 各日の午前

▽温泉地域 ところ：夢ホール

と き：6月30日（金）、7月1日（土）、3日（月）、4日（火） 各日の午前

▽秋の健診 ところ：午前は浜坂保健センター、午後は夢ホール

と き：10月5日（木）

◆町内巡回 肺がん・結核検診（肺がん検診車で各地域を巡回）

※5月広報に詳細な場所の日時を掲載します。

と き：5月22日（月）、23日（火）、24日（水）、29日（月）

6月16日（金）、30日（金）、7月3日（月）、4日（火）

◆婦人検診（乳がん・子宮がん）

クーポン券の対象の方（子宮がん20歳、乳がん40歳のみ）、又は和暦奇数年生まれの方は受けられます。

▽乳がん・子宮がん

と き：9月4日（月）、11日（月）、
11月16日（木） 各日の午後

▽乳がんのみ

と き：8月29日（火）、31日（木）、
11月9日（木）、10日（金） 各日の午後



健診を受けて、健康状態を確認しましょう。
生活習慣病予防と、重症化防止ができます！
今、症状がなくても健診を受けましょう。



子宮がんは20歳以上、乳がんは40歳以上から増加します。高齢になっても多いがんの一つです。対象の方は、受けるようにしましょう。

◎予防接種について *対象者には個別でご案内を配布しています。

乳幼児健診事業、乳幼児の予防接種に関しては、年間カレンダーを対象者へ配布しています。

◆乳幼児以降の予防接種

▽日本脳炎（Ⅰ期初回2回、追加1回、Ⅱ期1回）

対象：平成9年4月2日生まれ～平成19年4月1日生まれの方は、
住民であれば20歳未満まで受けることができます。

▽二種混合（ジフテリア・破傷風）予防接種（1回）

対象：平成17年4月2日～平成18年4月1日生まれ（小学校6年生）

▽麻しん・風疹混合予防接種（Ⅱ期）（1回）

対象：平成23年4月2日～平成24年4月1日生まれ

▽子宮頸がんワクチン接種 積極的勧奨は差し控えとなっています。

◆高齢者肺炎球菌ワクチンの予防接種

補助対象：平成29年度に、65歳・70歳・75歳・80歳・85歳・90歳・95歳・100歳に到達される
方で、今までに1度も肺炎球菌ワクチンの予防接種を受けていない方

※対象になられる方には、案内文書と予診票を郵送します。

※詳しくは、案内文書でご確認ください。

対象年齢の方は、体調の良いときに早めに接種をしましょう。



<次ページに続く>

◎各種相談

専門家が相談に応じます。家庭内で悩まず、本人、家族の方も気軽にご利用ください。
相談は無料で、秘密は厳守されます。相談はすべて事前予約が必要です。



こころのケア相談	不眠、アルコール問題、閉じこもり傾向、毎日の生活に充実感がない、食欲がない、物忘れが目立ってきたので家族が相談したい・・・など。精神科医師による相談です。 日程・ところ：5月30日(火)、11月28日(火) 新温泉健康福祉事務所 9月26日(火)、2月27日(火) すこやか〜に 時間：午後1時30分～3時30分 予約先：すこやか〜に TEL 99-2940
保健福祉相談 (日程は下記)	子どもの発達や子育て、福祉サービス、就労、生活面の不安等に関する相談で、相談支援専門員による相談です。 ところ・予約先：すこやか〜に TEL 99-2940 時間：午後1時30分～3時30分
ひょうご発達障害者支援センター 出張相談 (日程は下記)	発達障がいのあるご本人、ご家族、関係施設、関係機関のスタッフなど、対象となる方の年齢は問いません。心理士等による相談です。 ところ・予約先：健康福祉課 TEL 82-5620、すこやか〜に TEL 99-2940
但馬地域産業保健センター 無料相談 (日程・場所は個別調整)	産業医の選任義務のない労働者数50人未満の小規模事業場の事業主と働く人を対象に、健康管理の指導援助を無料で行っています。美方郡医師会が担当します。 予約先：但馬地域産業保健センター TEL (070) 2197-8534 (月・水・金 午前9時～正午)
健康相談 (電話・面談)	保健師による健康に関する相談を随時行っています。相談の内容によっては、専門機関を紹介することもできます。お気軽にお電話ください。 ところ・予約先：すこやか〜に TEL 99-2940

※年間スケジュール

実施日	4月	5月	6月	7月	8月	9月	10月	11月	12月	1月	2月	3月
保健福祉相談	25日 (火)	16日 (火)	20日 (火)	18日 (火)	22日 (火)	19日 (火)	17日 (火)	21日 (火)	19日 (火)	16日 (火)	20日 (火)	20日 (火)
ひょうご発達障害者支援センター 出張相談	11日 (火)	9日 (火)	13日 (火)	11日 (火)	8日 (火)	12日 (火)	10日 (火)	14日 (火)	12日 (火)	9日 (火)	13日 (火)	13日 (火)

◎精神障がい者ピアグループ「オアシスたんぽぽ」

新温泉町内の精神障害の当事者のホッとできる居場所です。お互いの悩みや生活のこと等の情報交換や交流をしたり、健康づくりや調理実習を行い、自分でできる力を高めていきます。

▼申込先 すこやか〜に TEL 99-2940 ※申込みいただいた方には、会場や時間をお伝えします。

実施日	4月	5月	6月	7月	8月	9月	10月	11月	12月	1月	2月	3月
精神障害者ピアグループ オアシスたんぽぽ・健康づくり	25日 (火)	17日 (水)		18日 (火)	22日 (火)	19日 (火)	17日 (火)	21日 (火)	19日 (火)	16日 (火)	20日 (火)	20日 (火)
精神障害者ピアグループ オアシスたんぽぽ・調理		2日 (火)	6日 (火)	11日 (火)	8日 (火)	5日 (火)	3日 (火)	7日 (火)	5日 (火)		6日 (火)	6日 (火)

▼問合せ 健康福祉課 健康推進係 TEL 99-2940

新温泉町保健福祉センター すこやか〜に (新温泉町湯 1019 番地)

平成29年度新温泉町農作業標準料金のお知らせ

平成29年新温泉町農作業標準料金が決まりましたのでお知らせします。本年度は据置となっております。この料金は標準であり、ほ場の形状、土質、進入難易度等に違いがあるので、当事者双方で相談してください。

▼問合せ 農業委員会 TEL 82-5626

平成29年度新温泉町農作業標準料金 (単位：円)

作業区分		単位	標準金額 (消費税込)		備考
農作業日給	実働8時間、 技術作業は別料金	1日	8,200		
作業区分		単位	整備田	未整備田	備考
耕うん	1回目	10アール	7,200	8,200	
	2回目(2番すき)	10アール	5,200	6,200	
	代かき(1回耕うん後)	10アール	10,800	11,800	
	代かき(2回耕うん後)	10アール	8,600	9,600	
	湛水荒代同時	10アール	14,000	16,500	荒おこし代かき同時
	ディスク耕うん	10アール	7,200	8,200	
あぜぬり	機械畦塗	1m	100		
育苗	発芽苗	1箱	432 (運賃64円別)		JAに準ずる。(一般栽培用予約単価)
	緑化苗	1箱	572 (運賃91円別)		
	硬化苗	1箱	680 (運賃91円別)		
田植え	田植機	10アール	8,500	9,600	補植含まず
溝切	溝切機	10アール	2,000		10条毎+枕2本、 連結無
農薬散布	パイプダスター機械 防除	10アール	2,000	3,000	農薬代は別
刈取り	バインダー(刈倒・ 紐代含)	10アール	9,300	10,300	角刈含まず。委託者 立会。倒伏・湿田は 2割～5割増。生粉 運搬は別料金
	コンバイン	10アール	21,600	23,600	
脱穀	ハーベスター	10アール	15,400		
乾燥		10アール	14,000		1袋700円(生粉・ コンバイン袋)
籾すり		30kg	500		玄米30kg当
堆肥散布	散布機	10アール	3,000		堆肥1t、堆肥代は別

※整備田とは、基盤整備されたほ場をいいます。
※全作業とも機械の回送代は別料金。

農地の賃借料情報 (10アール当たり)

地域名	田				畑			
	平均額 (円)	最高額 (円)	最低額 (円)	筆数	平均額 (円)	最高額 (円)	最低額 (円)	筆数
浜坂地域	6,779	10,000	3,024	17	※畑は事例がありませんでした。			
温泉地域	7,283	10,000	3,000	22				
町平均	7,115	10,000	3,000	(合計) 39				

- 上記以外に、農地を無料で借りる使用貸借権により、町全域で田63筆、畑4筆が貸借されています。
- この情報はあくまでも参考ですので、実際の賃貸借においては、この水準を参考にいただき、貸し手と借り手双方で相談してください。

農地の賃借料情報

平成28年1月から12月までに締結(公告)された賃借権における賃借料水準をお知らせします。

国民年金からのお知らせ

—問合せ—

日本年金機構豊岡年金事務所 TEL(0796)22-0945

平成 29 年度国民年金保険料について

◆国民年金保険料の金額

平成 29 年度の国民年金保険料額は、国民年金法第 87 条において 16,900 円とされていますが、平成 16 年度からの物価と賃金の変動に基づく平成 29 年度の保険料改定率 0.976 を乗じることにより、16,490 円となりました。

◆前納制度（保険料の前払い）

国民年金保険料を前納する場合の期間及び納付すべき額について、厚生労働省告示により定められました。前納制度を利用し、現金で保険料を 1 年度分前納した場合、毎月払いと比べて 3,510 円の割引となり、6 ヶ月分前納でも 800 円の割引になります。また、口座振替制度を利用すると、2 年度分前納で 15,640 円、1 年度分前納で 4,150 円、6 ヶ月分前納で 1,120 円の割引となり、大変お得です。

口座振替の引落方法は次の 5 種類から選んでお申込みいただくことができます。

▽ 2 年度分の前納（4 月～翌々年 3 月分）

▽ 1 年度分の前納（4 月～翌年 3 月分）

▽ 6 ヶ月分の前納（4 月～9 月分、10 月～翌年 3 月分）

▽ 毎月（早割）※納期限より 1 ヶ月早く振替

▽ 毎月（割引なし）

注）口座振替による平成 29 年 4 月からの前納（2 年度分・1 年度分・6 ヶ月分）の新規申込みは受付を終了していますので、現金納付のみの取扱となります。

◆国民年金保険料納付額比較（平成 29 年 4 月時点）

	1 ヶ月分		6 ヶ月分		1 年度分		2 年度分	
	保険料額	割引額	保険料額	割引額	保険料額	割引額	保険料額	割引額
毎月納付 (納付書による現金納付、翌月末振替の口座振替)	16,490 円	-	98,940 円	-	197,880 円	-	393,960 円	-
早割 (当月末振替の口座振替)	16,440 円	50 円	98,640 円	300 円	197,280 円	600 円	392,760 円	1,200 円
6 ヶ月前納 (現金納付)	-	-	98,140 円	800 円	196,280 円	1,600 円	-	-
6 ヶ月前納 (口座振替)	-	-	97,820 円	1,120 円	195,640 円	2,240 円	-	-
1 年前納 (現金納付)	-	-	-	-	194,370 円	3,510 円	-	-
1 年前納 (口座振替)	-	-	-	-	193,730 円	4,150 円	-	-
2 年前納 (現金納付)	-	-	-	-	-	-	379,560 円	14,400 円
2 年前納 (口座振替)	-	-	-	-	-	-	378,320 円	15,640 円

※一部納付（一部免除）されている方の口座振替方法は「毎月納付（翌月末振替）」のご利用となります。

※平成 30 年度の保険料額は 16,340 円で計算しています。

※クレジットカード納付による納付額は「現金納付」と同額となります。

野草散歩 (76)



タチツボスミレ (スミレ科)

スミレの語原は大工さんの使う墨入れ（墨壺）と唱えられた牧野富太郎博士。思い浮かべる墨壺の形。並べて想うと面白いスミレの花。国外でもバイオレットやマンジュリカ、ビオラなどと呼ばれて親しまれている身近な野草です。スミレは種類が多いですが、いずれも花の形が同じなので、一目で「スミレ」と分かるのがいいと思います。ちなみに日本には60種類のスミレがあり、そのうちわが町には25種類が確認されています。

草姿は二通りあって、根元から葉や花柄が出る無茎種と、茎が伸びて節から葉や花が出る有茎種があります。タチツボスミレ（立壺葶）は名前の通りの有茎種で、仲間にはオオタチツボスミレやコタチツボスミレ、ナガバノタチツボスミレなどがあります。葉は1～3cmの卵形で先はとがります。花は径2.5cmの5弁花で、上部2枚は上弁、両側の2枚は側弁、下の1枚は唇弁と呼び、内側に紫の筋が入ります。唇弁の後部は袋状になり、距と呼ばれて蜜などを蓄えます。花後に茎は伸びて高さ30cmほどになり、葉も花期の頃の2倍の大きさになります。同時に次々と閉鎖花を伸ばして自家受粉をして結実します。成熟した種は3つに割れて種を飛ばしますが、種には蟻の好むエライオソームと呼ばれる嗜好物が付いているので、蟻はせっせと種を巣に運びます。蟻は嗜好物だけを食べて、残りを巣の外に捨てるので、種は地中で発芽するという効率のよい仕組みとなっています。

花言葉は控え目な愛とか。うつむいて咲く姿が可愛い野草です。

文・写真 中澤 博子さん

アンケートモニター募集

新温泉町では、町民の皆さんからの声を広く集め、これからのまちづくりの参考にさせていただくため、今年度、アンケートモニターとして登録していただける方を募集します。

モニターとして登録していただいた方には、インターネットを活用し電子メールで町からアンケート様式を発信し、回答していただきます。

◎モニター登録について

▼モニターの対象 新温泉町に在住、在勤、在学する18歳以上の方で、日本語で電子メールおよびエクセルの利用が可能な方

※お一人で複数の登録はできません。

※携帯電話やスマートフォン、タブレットでの登録はできません。（ただし、エクセルが使えるタブレット等は除く。）

▼アンケート実施方法 アンケートを実施する際は、登録されたメールアドレスにアンケート様式（エクセル）を配信します。アンケート様式に回答を入力し、電子メールで返信していただきます。

▼アンケート実施頻度 年間数回（不定期）。アンケート結果は速やかに集計し、町ホームページに掲載します。（モニター登録者数が50人に満たない場合はアンケートを実施しません。）

▼モニターへの謝礼 アンケートへの回答回数が4回ごとに500円分の商品券を差し上げます。（浜坂ニコニコサービス店会商品券か夢千代シール会商品券のどちらかを登録時に選んでください。）

▼登録方法 電子メールを使い、氏名、性別、生年月日、住所、電子メールアドレス、職業を明記し、謝礼商品券を選択して送信してください。

▼送信先アドレス

kikaku@town.shinonsen.lg.jp

※登録は無料ですが、アンケートなどの送受信に係る費用はモニターの負担になります。

▼問合せ 企画課 TEL 82-5624

「4月のおすすめの本」 ご案内



墨龍賦 葉室麟著/PHP研究所

武家に生まれながらも寺に入れられ、その後絵師となった海北友松。武士か絵師か…迷いながら生きる友松の絵は、墨気凄まじく武士としての魂がこもった独自の作風を作り上げていく。桃山時代の巨匠海北友松の生涯を描く小説。



小屋入門 川添大介編集/地球丸

非日常を楽しめる空間として、最近じわじわと注目を集めている「小屋」。本書は、実際に小屋を建てた人々を取材し、魅力的な小屋のある暮らしを紹介。その他、建て方、買い方、法律や税金のことまでやさしく解説。



椿油のすごい力 佐光紀子著/PHP研究所

人間の皮脂の成分に近い椿油は、低刺激で肌になじみやすく「髪」以外にも実に様々な使い方ができます。本書ではヘアケアの効果的な使い方はもちろん、全身スキンケアから、日々の暮らし、料理まで掲載。古くから愛用され続けてきた椿油のよさを再発見できます。



正しい目玉焼きの作り方 森下えみこイラスト/河出書房新社

家事のできない姉としっかり者の弟が登場する、ほんわかゆる〜いコミカルマンガで「洗濯」「料理」「そうじ」「裁縫」の基本のきを教えます。生活力ある大人をめざして、また家庭科の復習として、中学生から大人まで楽しめる実用書。



かめんやさん まきうちれいみ文・ひだかきょうこ絵/文芸社

森の奥でひっそり営業している「かめんやさん」には、ほかの顔になりたい動物たちが次々やってきます。選んだ「かめん」に満足する者もいれば、しない者もいて…ぎぎぎ、と扉が開いて今日も新しいお客さんがやってきました。少し怖いホラー風絵本。

加藤文太郎 記念図書館

TEL (0796) 82-5251

おはなし会

絵本の読み聞かせや紙芝居、簡単な折り紙などをします。

お子さんと一緒に参加しませんか。

◆4月22日(土) 午後2時～

『やきそばばんばん』他

◆5月13日(土) 午後2時～

『えだまめきょうだい』他

大人が楽しむおはなし会

一緒に昔話、詩、名文などを讀んだり聞いたりする楽しさを体験してみませんか。

◆4月28日(金) 午前10時30分～

『春の詩や名文を楽しむ』

休館日のお知らせ

4月						
日	月	火	水	木	金	土
						1
2	3	4	5	6	7	8
9	10	11	12	13	14	15
16	17	18	19	20	21	22
23	24	25	26	27	28	29
30						

5月						
日	月	火	水	木	金	土
	1	2	3	4	5	6
7	8	9	10	11	12	13
14	15	16	17	18	19	20
21	22	23	24	25	26	27
28	29	30	31			

は休館日

【開館時間】

月～金曜日 午前10時～午後6時
土・日曜日 午前10時～午後5時
*ゴールデンウィーク期間中も開館しています。

*4月1日から貸出冊数を1人10冊に増やしています。たくさん借りてください。

消費生活センターからのお知らせ

インターネット通販サイトに注意!?

◆Eさん(30歳女性)

ブランドの財布と安価をキーワードにインターネット検索で見つけたサイトに、欲しかった財布が定価の3割引きで販売されていたので申し込み、後日送られてきたメールに書かれていた個人情報へ代金を振り込んだ。10日を過ぎても商品が届かない。メールで問い合わせするが返信がなく、サイトを検索するが削除されているように見つからない。お金を返してもらえないか。



■事業者の確認をしましょう!
個人情報座への振込は避けましょう。商品が届く前に代金を支払ってしまうと、商品が届かない等のトラブルになった場合、お金を取り戻すことが難しくなります。

■極端に安価な場合は気を付けましょう!
一般に流通している価格よりも

安く販売されている場合は、詐欺的サイトか模倣品の可能性があるので注意しましょう。

■トラブル回避のために

インターネットによる通信販売は手軽ですが、商品が届かなかったり、商品が届いても偽物や粗悪品であったり、などトラブルに巻き込まれる危険性があります。少しでも怪しいと感じたら慎重に対応しましょう。

■5月は消費者月間です。

次のとおり、夜間・休日相談を行います。

◇5月9日(火) 午後6時~9時
◇5月28日(日) 午前9時~正午

おかしな、困ったな、と思ったら、早めにお電話ください。

秘密は厳守します。

情報もお寄せください。

【新温泉町消費生活センター】

▽相談受付 月~金曜日

(祝日、年末年始を除く)

▽温泉総合支所内

TEL 92・2070(直通)



山陰海岸ジオパーク

ジオサイトに行こう
シリーズ(83)

桜島・錦江湾ジオパーク

1914(大正3)年、鹿児島湾中央の桜島南岳が突如として噴火し、大量の溶岩と火山灰を降らせ、大災害をもたらせました。その状況は筆舌に尽くしがた



▲噴煙を上げる桜島

いものでした。その結果、桜島は流れ出た溶岩で大隅半島と陸続きとなりまし

もともと鹿児島湾(錦江湾)は、約2万9千年前の巨大噴火でできた始良カルデラです。噴火で大量のマグマが流出し、南九州全土を数十mの厚さで埋め尽くしてできたのがシラス台地です。この時噴出した始良火山灰は日本中に降り

平成28年9月現在、世界ジオパークは33ヶ国・120ヶ所、日本ジオパークは43ヶ所となりました。日本各地のジオパークについて、山陰海岸ジオパーク館の谷本勇館長が紹介します。

積もつ

ていま

す。その

後の約

2万6千

年前にカ

ルデラ南

部の噴火で

できたのが

桜島です。

青々とした

錦江湾中央

の美しい桜

島はその

後もたび

たび噴火

を繰り返

していま

す。

桜島で

は、地球

の鼓動や温

暖な気候を

観光や農業

に生かしな



▲火山灰に埋もれた鳥居



▲噴火でできた不毛の山肌

▼問合せ 山陰海岸ジオパーク館

TEL 82・5222

まちの求人案内

—情報提供元— ハローワーク香住 TEL (0796) 36-0137

平成 29 年 3 月 17 日現在

(常 用)

事業所名	職種	年齢	賃金(千円)
(浜坂地域)			
浜坂七釜温泉病院	看護師	20 以上	200 ~ 220
	准看護師	20 以上	200 ~ 210
(株)マルワ渡辺水産	旅館の営業	不問	350
	配送	不問	220 ~ 230
(株)メフォス	営業部長兼支配人	不問	250 ~ 350
	栄養士	59 以下	200 ~ 220
(株)田中工業所	給食調理	59 以下	141 ~ 146
	配管工	18 以上	180 ~ 250
(株)ふたかた	土木技術者	18 以上	180 ~ 250
	鉄筋工	18 以上	176 ~ 230
(有)ラッキー美容院	美容技術	不問	150 ~ 250
(有)福田建機	建設機械整備	35 以下	155 ~ 205
(株)ハマコン	測量士	59 以下	158 ~ 270
(株)エコール鳥取	塾講師	不問	180 ~ 250
(株)リフティングプレーン	食品製造	不問	151
日本精機宝石工業(株)	生産作業	18 ~ 40	136 ~ 144
フジッコ(株)	製造職	18 以上	151 ~ 168
(有)山本工務店	型枠大工(見習い可)	不問	162 ~ 324
岩本興業	土木作業員	40 以下	172 ~ 280
但馬ダイエー警備保障(有)	警備員	18 以上	134 ~ 164
特別養護老人ホームはまさかの里	看護師	不問	194 ~ 224
	介護職員	不問	142
たじま農協	訪問介護員	不問	131 ~ 137
	看護師	不問	226 ~ 230
上島プロパン(株)	接客・営業・事務	不問	154 ~ 160
	配管工(見習い)	不問	160 ~ 250
(株)ヤマグチ	営業	40 以下	250 ~ 400
(株)円山菓寮	工場運営管理	40 以下	250 ~ 400
(株)ナカケー	事務経理	不問	160 ~ 180
(株)隆栄水産	営業	不問	250 ~ 400
にーず	介護職	不問	143 ~ 146
(株)大有工舎	経理事務	不問	180 ~ 250
日興建設(株)	土木作業員	18 ~ 40	183
(温泉地域)			
(株)井筒屋	客室スタッフ	18 ~ 60	250 ~ 259
	販売接客スタッフ	不問	142 ~ 151
全但バス(株)	フロント	60 以下	147 ~ 188
	バス運転手	18 ~ 59	183 ~ 184
特別養護老人ホームやすらぎの里	総合事務職	18 ~ 59	156 ~ 185
	介護職	18 以上	185 ~ 244
	相談員	不問	188 ~ 248
	ケアマネージャー	不問	195 ~ 256
特別養護老人ホームゆむら	看護師・准看護師	不問	204 ~ 277
	看護師	不問	194 ~ 264
(株)西沢製作所	介護員	18 以上	161 ~ 180
	配送運転手	18 以上	146 ~ 155
(有)清美社	溶接工	18 以上	141 ~ 172
	下水道維持管理他	45 以下	155 ~ 220
(株)みさき	営業	18 ~ 35	206 ~ 235
	一般事務	40 以下	142 ~ 160
湯快リゾート(株)	ホテル運営	59 以下	200 ~ 300
	調理	18 ~ 59	230 ~ 300
(株)いなば	警備員	18 以上	151 ~ 259
(株)マルワフーズ渡辺水産	食品製造	64 以下	146
(株)赤坂土建	土木技術者	18 以上	200 ~ 300
	一般事務	18 以上	145
富士総合警備保障(株)	総合警備	18 以上	150 ~ 175
	企画営業	64 以下	170 ~ 200
ハートフル	理学療法士	不問	210 ~ 270
	看護師・准看護師	不問	220 ~ 300
(株)警備ひやく	交通警備	18 ~ 59	143
アイケー電機(株)	製造作業	不問	137
(有)兵庫ライフサービス	フロント	18 以上	142 ~ 156
	客室係	18 以上	194 ~ 216
(株)朝野家	販売係	18 以上	150 ~ 170
	営業係	18 以上	150 ~ 170
(株)但馬寿	ルート営業	18 ~ 30	232
アイアンドエフ・ビルディング(株)	レストランスタッフ	45 以下	191 ~ 229
湧泉の宿 ゆあむ	調理	45 以下	210 ~ 254

(常 用)

事業所名	職種	年齢	賃金(千円)
(有)但馬ビーフはまだ	精肉加工・販売	不問	180 ~ 300
	調理	不問	300
	フロント受付	不問	150 ~ 300
	ホールスタッフ	18 以上	200 ~ 300

(パート)

事業所名	職種	年齢	時給(円)
(町内全域)			
ヤクルト販売(株)	宣伝・販売	不問	900 ~ 1,000
たじま農協	訪問介護員	不問	1,080 ~ 2,400
(浜坂地域)			
(株)マルワ渡辺水産	店内係、惣菜係	不問	1,000
	鮮魚係	不問	1,000 ~ 1,100
	一般事務	不問	1,000
	レジ係	不問	1,100
ミネル(株)	塾講師	不問	1,400 ~ 2,000
(株)ナカケー	調理・加工・販売	不問	820 ~ 900
(株)さとうフレッシュフロンティア	レジ・売場	不問	819
(株)エコール鳥取	塾講師	不問	850 ~ 1,200
(株)第一食品	調理補助	不問	820
(株)北兵庫	運転手	18 以上	819
(株)メフォス	調理補助他	59 以下	820 ~ 845
(株)コメリ	販売員	不問	819
ゴダイ(株)	販売・陳列他	不問	820 ~ 920
にーず	介護職	不問	820 ~ 850
フジッコ(株)	製造職	不問	840
(株)隆栄水産	一般事務、売店、ホール	不問	1,000
浜坂温泉保養荘	応接員	不問	840
ラスベガス	ホールスタッフ	18 以上	1,000 ~ 1,200
(温泉地域)			
(株)井筒屋	食事会場スタッフ	不問	950
	居酒屋スタッフ	18 以上	900 ~ 950
	会計・フロント事務	不問	850 ~ 900
(株)ナカケー	販売接客、まかない、調理補助、宴席準備、布団敷き	不問	850
	調理・加工・販売	不問	820
湯快リゾート(株)	フロント予約、レストラン、キッチン	不問	820 ~ 920
	洗い場、送迎ドライバー	不問	820 ~ 870
	売店スタッフ	18 以上	820
	ナイトフロント	18 以上	820 ~ 870
特別養護老人ホームやすらぎの里	看護師・准看護師	不問	1,200 ~ 1,300
	介護職	不問	930 ~ 970
ケービックス(株)	ホテル内業務	不問	820
(株)マルワフーズ渡辺水産	食品製造	不問	850 ~ 900
(株)西沢製作所	溶接工	不問	819
	補助作業	不問	850
ハートフル	看護師・准看護師	不問	1,300 ~ 1,500
ゴダイ(株)	販売・陳列他	不問	820 ~ 920
(株)朝野家	調理補助	不問	870
アイアンドエフ・ビルディング(株)	調理補助	不問	820 ~ 1,200
(有)但馬ビーフはまだ	精肉加工・販売	不問	850 ~ 900
	調理補助	不問	1,000
	清掃係	不問	820 ~ 1,000
	食事処スタッフ	不問	1,000 ~ 1,200
	ナイトフロント	不問	1,000 ~ 1,250
(株)寿荘	雑役	不問	820 ~ 1,250
	事務職	不問	850

サンシーホール浜坂では、ハローワークから定期的に求人情報が届き、閲覧ができます。

▼開館時間 午前 8 時 30 分～午後 8 時

※土・日・祝日は休館

▼問合せ サンシーホール浜坂 TEL 82-1735

新温泉町文化会館だより

—問合せ— 新温泉町文化会館 Tel 82-3328

第 23 回交流ソフトバレーボール大会を開催

同和問題をはじめとする様々な人権課題の解決を目的とした住民交流事業「第 23 回交流ソフトバレーボール大会」を、3月 11 日に 59 名が参加して浜坂 B&G 海洋センター体育館を会場に盛大に開催しました。住民交流スポーツ事業は年 3 回実施していますが、中でもこのソフトバレー大会は、幅広い年齢層が集う交流の場となっています。



当日は、浜坂北小学校少女バレーボールチーム「あすなる」の体を張った元気なプレーや、小学生の保護者や近隣町内から参加していただいた若いママさんたちの日ごろに鍛えたプレーなどで見所が多く、大変和やかな大会となりました。



競技終了後は、文化会館に移動し、成績発表と表彰式を行い、優勝したあすなる B チームへ優勝トロフィーを授与しました。その後の懇親会では、参加者、近隣町内会長などが、大会での珍プレー好プレーの話や、ご近所の話、お互いの近況などの話題で盛り上がり、楽しい交流の時間を過ごすことができました。

第 23 回高齢者交流会を開催

住民交流事業「第 23 回高齢者交流会」を 3 月 15 日、文化会館で開催し、23 名の参加者が楽しい雰囲気の中で交流を深めました。



最初に、町健康福祉課職員から「高齢者の権利擁護」と「生き生き生活の秘訣」についての話を聞きました。認知症などで物忘れが進んだ方などは、生活する上で判断することが難しく、一人では生活することができない場合があり、「権利擁護」はそのような方の生活上の判断を手伝い、その人らしい生活が送れるよう権利を護ることであること。元気な高齢者になるためには①健康寿命を伸ばし②病気の重症化を予防し③生活不活発病を予防・改善することが大切であること。楽しく充実した生活を送るためには①元気に動ける身体づくり②楽しく過ごせる趣味、仲間づくりが必要であることなどを学習しました。続いて、障がいテーマにした『きいちゃん 私、生まれてきてよかった』という人権 DVD を視聴し、美方警察署員から「振り込み詐欺」についての話を聞きました。昨年の兵庫県全体の振り込み詐欺被害額は 17 億円であり、美方郡内で 1 千万円近い被害額があったこと、また、最近、頻繁に発生している振り込み詐欺の手口について詳しく聞くことができました。

そして、お待ちかねの手作り昼食は、郷土料理研究会と文化会館料理教室講座生のボランティアの方々に、「鰯のムニエル」「小豆ごはん」「粕汁」「じんばの炒り煮」「白菜とほうれん草の白和え」「煮しめ」「ポテトサラダ」など栄養満点で絶妙な味付けの食事を用意していただき、参加者の皆さんで協力して配膳したり楽しくおしゃべりしながら美味しくいただくことができました。午後からは、レクリエーションとして、マッチ棒クイズで頭の体操をして交流会を締めくくりました。

豊かな川への取り組み

3月7日、用土の岸田川^{いわだて}岩立井堰周辺で「サケ稚魚放流会」が行われ、浜坂南小学校の児童や浜坂高校の生徒、地域住民など約40人が参加しました。

今年度は、岩立井堰に魚道が完成。サケなどが遡上しやすい環境となりました。

この日用意した稚魚は、岸田川に遡上したサケの卵から同小学校の児童や漁協が大切に飼育してきたもの。大きくなって帰ってくるよう祈りながら、児童・生徒が一斉に放流しました。



日ごろの活動を通じ交流

3月11日と12日の両日、浜坂多目的集会施設で新温泉町文化協会の「文化のつどい」が行われ、2日間で約250人が来場しました。

2日間を通して行われた作品展では、陶芸や写真、盆栽や生花、短歌や書道などの力作が展示され、12日に行われた舞台発表では、オカリナや詩吟、傘踊りや銭太鼓など、会員の日ごろの練習の成果が披露され、会場は大いに盛り上がり、最後は来場者全員で童謡「故郷」を歌いました。



但馬牛の畜産技術を研鑽

3月13日、但馬牧場公園で毎年恒例の「畜産講習会」を行い、畜産従事者など約40人が受講しました。

今年は、兵庫県立農林水産技術総合センター畜産技術センターの岩本英治上席研究員が講師を務め、「神戸ビーフの魅力と但馬牛の改良」をテーマに講演しました。

但馬牛は昔から肉質が良く、それを現在も受け継いでいること、但馬牛の美味しさの指標として「香り」に着目していることなどを紹介。また、飼育のポイントとして、飼料やビタミンの与え方について説明しました。



「地産地消の日」をPR

昨年12月、新温泉町地産地消推進協議会が、毎月第3土・日曜日を「新温泉町地産地消の日」に設定。第3土曜日にあたる3月18日、ナカケー白川店で特産品のPR販売を行いました。

今回は、久斗山農産加工組合、さわやかグループ、御火浦村おこしグループの3団体が参加。栃もちや焼肉のたれ、ハタハタの馴れずしなどを、試食を提

供しながら販売しました。

次回は4月15日にジャンボ西村で行います。



コツを学んで楽に介助

介護予防や健康づくりを身近な問題として学んでもらおうと、2月21日～3月14日の間に4回シリーズで「介護予防サポーター養成講座」を行い、23人が受講しました。

2月28日は、町民センターで「いきいき百歳体操」や介助方法などを体験。介助方法では、椅子から楽に立ち上がる方法や杖の使い方などについて説明を受けて実践。参加者から「へ～」「なるほど」と、コツを知っていればそんなに力が必要ないことを学びました。



岸田川をきれいに！

山陰海岸ジオパークの環境保全のため、3月4日、岸田川河口付近で「岸田川クリーン作戦」を実施。この日は天候に恵まれ、親子連れや高校生を含めて約110人が参加しました。

岡住橋や福富橋から浜岡橋までの間の河川敷や河口部には、多くの空き缶やペットボトル、弁当容器や発泡スチロールなどのほかに、大型のウキや廃タイヤも捨てられていて、1時間の作業で回収されたごみは約1tにも上りました。

歌自慢が大集合

3月5日、夢ホールで「第18回夢ホール歌声広場」が行われ、京都府や大阪府、鳥取県、神戸市や姫路市などから59人が出場し、自慢の歌声を披露。新温泉町からも11人が出場しました。

今回の最優秀賞は小谷慎さん（香美町）。北島三郎さんの「おれの道」を力強く熱唱しました。

出場者の歌が終了した後は、前回最優秀賞の野沢和恵さん（岩美町）がミニコンサートを行い、大会に花を添えました。



災害時、避難所に畳を

3月6日、「5日で5000枚の約束。プロジェクト実行委員会」と「災害時における畳の提供等に関する協定」を締結しました。岡本町長は「災害時、避難所に畳があると、不安を抱える被災者に安心感を与えてくれる」と今回の協定に感謝しました。

同委員会は、全国の畳店の有志で組織され、災害時に自治体の要望に応じて避難所などに無料で畳を提供する活動をしています。昨年熊本地震では、関東以西の参加者が協力し6,206枚の畳を提供したそうです。

I N F O R M A T I O N

わがまち “新温泉” くらしの情報

ご案内

人形劇団クラルテ夢ホール公演
11ぴきのねこふくろのなか

遠足にでかけた11ぴきのねこ。
進んでいくと「花をとるな!」「き
けん!橋をわたるな」「木に登る
な」と次々に立て札が現れます。

とこころ
が、ねこた
ちは立て札
に書いてあ
ることなど
お構いな
し。すると
大きな袋を
発見し「ふ
くろにはい
るな!」と



書いてありました。さつそく袋に
入るねこたちですが…。

ハラハラ、ドキドキがとても楽
しい「11ぴきのねこ」は、シリ
ズ生誕50周年。親子そろってお楽
しみください。

▼とき 5月13日(土)

午前10時30分(開場10時)

▼ところ 夢ホール

▼前売券 中学以上500円(全
席自由席、当日券は300円増)

▼問合せ 温泉公民館

Tel 92・1870

スラリークラフト展

久世真寿子さん(香美町小代区)
が、スラリークラフト作品の展示
を行います。粘土と布で作る手作
り人形です。とてもおしゃやかな色
合いで、飾っておくだけでもかわ
いい人形です。

▼とき 4月23日(日)まで
午前9時~午後4時30分
(最終日は4時まで)
※月曜日休館

体験教室のご案内

ご自身でも作ってみませんか。

▼とき 休館日を除く全ての日で
久世さんと調整します。

▼材料費 1500円(当日集金)

▼持ち物 手拭きタオル、ハサミ

―ところ・申込み・問合せ―

八田コミュニティセンター

Tel 93・0888



寺谷建明 「木のおもちゃ展」

寺谷建明さん(井土)が、ひと
つひとつ丁寧に作り上げたユーモ
ラスでオリジナリテイあふれる木
のおもちゃを展示します。

片山茂さん(西宮市)の「香美
町の四季写真展」も同時開催。

▼とき
4月15日(土)~5月21日(日)
午前10時~午後4時30分
※毎週月曜日休館

▼ところ・問合せ

木の殿堂 Tel 96・1388

お知らせ

町民バス時刻表(保 存版)の訂正

広報お知らせ版3月号でお配り
した「町民バス時刻表(保存版)」
の海上線の備考欄に誤りがありま
した。訂正し、お詫び申し上げま
す。

▼訂正箇所

火・木運行の記載箇所の誤り

◇12..35海上発便の備考欄

誤「空白」↓正「火・木運行」

◇15..29海上発便の備考欄

誤「火・木運行」↓正「空白」

▼問合せ

企画課 Tel 82・5624



浜坂病院から救急対応についての訂正

平成29年3月発行の「すまいる」臨時号に掲載した救急対応について、時間に誤りがありました。訂正し、お詫び申し上げます。

▼訂正箇所

◇誤 夜間・休日も含めて、朝7時～夜10時まで受付

◇正 平日は、朝8時30分～夜10時、土・日・祝日は、朝9時～夜10時まで受付

▼問合せ 公立浜坂病院

Tel 82・1611

中小企業振興資金 融資制度

町内で事業を営営されている事業主等を対象に、低利の融資を行います。

▼用途

運転資金、設備資金、創業資金

▼限度額 1企業あたり2千万円

▼対象

◇運転資金、設備資金

・町内に1年以上居住し、6か月以上の事業実績がある方

・町内に事業所を有し、1年以上の事業実績がある方

◇創業資金

新温泉町商工会等の指導又は支援を受けて町内で新たに開業しようとする方又は開業してから1年以内の方

▼利率

◇短期融資（1年以内） 1・4%

◇長期融資（5年以内） 1・6%

◇創業資金（10年以内） 1・7%

◇返済条件 各金融機関の定めによる

▼取扱金融機関 町内の各金融機関及びみなと銀行香住支店（郵便局を除く）

▼利用方法 希望の金融機関にご相談の上、申込書を商工会経由で町に提出

※融資内容により、融資が受けられない場合があります。

▼問合せ 商工観光課

Tel 82・5625



美方郡広域事務組合

平成29年産水稲共済 共済金額のお知らせ

平成29年産水稲共済における主食用米の単位当たり共済金額（被害時に補償される1kg当たりの金額）は次のとおりです。

平成29年産水稲共済	単位当たり共済金額	最高額 177円
その他の金額	選択できる金額	円
		159円、142円、124円、106円、89円

▼最高額（177円）以外を選択する場合の手続

5月8日(月)までに、『農作物（水稲）共済単位当たり共済金額個人選択申出書』の提出が必要です。

▼注意点

◇低い金額を選択すると被害の際の共済金が少なくなり、十分な補償が受けられません。

◇損害防止事業助成金の額が選択された単位当たり共済金額に比べて少なくなります。

※最高額（177円）を選択する場合には手続不要です。

▼問合せ

美方郡広域事務組合 共済課

Tel 92・2410

「愛の献血」のお知らせ

献血は、かけがえのない命を救います。皆様のご協力をお願いします。

▼とき 4月28日（金）

午前10時～11時30分

午後0時30分～3時30分

▼ところ 浜坂多目的集会施設

▼対象 18歳（男性は17歳）～65歳の方（60歳以上で献血経験のある方は69歳まで）

▼問合せ 健康福祉課 健康推進係

Tel 99・2940

【広告】

NPO にーず

TEL 83-1900

こんにちは、私たちは訪問介護員です。私たちは、生活でお困りの事や体調管理のお手伝いをしています。また、介護保険外のお手伝いのご相談にも応じています。私たちは、皆さんの「ありがとう」の気持ちに答えられるよう取り組んでいます♡

どうぞ、ご相談・ご連絡ください。

INFORMATION

「第11回新温泉町全国草原サミット・シンポジウムin 上山高原」報告書の配布

昨年10月に開催された「第11回全国草原サミット・シンポジウムin 上山高原」の報告書が出来上がりました。数に限りがありますので、先着順にお渡しします。

▼問合せ
農林水産課 Tel.82・5626

夜間法律相談

法律で解決できる悩みもあるのではないですか？

兵庫県弁護士会では、弁護士と精神保健福祉士による無料電話相談を実施します。お気軽にご相談ください。

▼実施日 第2・第4日曜日
午後5時～9時

Tel.(078)341・9600
(相談日のみの特設電話)



募集

青い鳥学級学級生と ボランティア募集中

新温泉町青い鳥学級は、視覚に障がいを持つ仲間が集い、ボランティアの皆さんとお互いに支え合い、ともに学び、楽しみ、磨き合いながら豊かな心、そして生活の輪を広げていくことを目的に活動しています。

この度、新たな仲間やボランティアの方を加えさらなる活動を行っていくことを考えています。たくさんの応募をお待ちしています。

▼とき 5月～12月(年8回程度)
▼ところ 浜坂多目的集会施設、町民センターほか

▼学習内容 町内小中学生との交流会、料理教室、作品づくり、遠足など

▼申込期限 5月15日(月)

▼申込み 生涯教育課
Tel.82・5629



県民モニター募集

インターネットを使った県政に関するアンケートにご協力ください。抽選で5名の方に兵庫県の土産・名産品をプレゼントします。

▼応募資格 県内に在住又は在勤、在学の18歳以上の方

▼応募方法 県ホームページの県民モニター募集ページにアクセスし、「県民モニター受付フォーム」から応募してください。

▼問合せ 兵庫県企画県民部

広報課広聴室広報相談班
Tel.(078)362・3021

TAJI-MADOME フェスティバル2016

▼とき 5月28日(日)

午前10時～午後3時

▼ところ 全但バス但馬ドーム

パフォーマンス大会出演者募集

歌やダンス、ものまねなど、日ごろの練習の成果を披露していただけるパフォーマー(グループ・個人)を募集します。

▼募集組数 10団体(個人)

▼参加料 1000円

▼募集期限 5月5日(金) 必着

【広告】

愛心訪問ペット葬祭

火葬設備を備えた専用車両でご自宅までお伺いし、大切なもう一人の“家族”であるペットのお見送りをお手伝いします。詳しくはホームページをご覧ください。



住所 : 〒667-0022 養父市八鹿町下網場 300
TEL : 0120-624-222 受付: 8:30～19:00
(年中無休 19:00以降の火葬可能)
HP : <http://www.aishin-pet-sousai.com>

フリーマーケット出店者募集

▼募集内容・出店料

◇普通車ブース(5m×6m)

80ブース 1ブース4000円

◇軽自動車ブース(4m×5m)

50ブース 1ブース3000円

▼参加資格

出店規約が厳守できる方

▼募集期限 5月15日(月)

※その他、ちびっ子フリーマーケット(小学生以下の子どもと

保護者)約30組の出店も募集

申込み 全但バス但馬ドーム

Tel.(0796)45・1900

新温泉町体育協会

新温泉町ソフトボール大会

▼とき 5月7日(日)
午前8時30分

※雨天の場合は5月14日(日)

▼ところ 健康公園グラウンド

▼参加資格 町内在住の方(学生は除く)。町外居住で町内在勤の方は2名まで出場可能。

▼チーム編成 1チーム20名以内

▼参加料 1チーム2000円

(傷害保険料を含む)

▼申込期限 4月25日(火)

ソフトテニス教室

健康増進をお考えの方、技術力向上に取り組みたい方、個人の技術レベルに合わせて指導します。

▼とき 5月～10月の毎週土曜日

午後7時30分～9時30分

▼ところ 山村広場テニスコート

▼参加費

1回100円(都度集金)

▼その他 ラケット持参、未成年の方は保護者の同意が必要

問合せ

新温泉町体育協会事務局

Tel 82-4512

◆◆◆◆◆ 平成29年度新温泉町臨時職員採用候補者募集 ◆◆◆◆◆

職種	採用人員	職務内容	賃金等	配属先	応募資格等	採用期間	勤務時間等
事務員	1名	事務補助	日額 6,600円	健康福祉課	満65歳未満 パソコン操作の できる方	平成29年5月1日から 平成29年9月30日まで (更新なし)	午前8時30分～午後5時15分 社会保険・雇用保険加入
事務員	1名	事務補助	日額 6,600円	上下水道課	満65歳未満 パソコン操作の できる方		午前8時30分～午後5時15分 社会保険・雇用保険加入
介護員	3名	介護業務	日額 7,000円	介護老人保健 施設ささゆり	満65歳未満		午前8時30分～午後5時15分 (早出、夜間、土曜日勤務あり) 社会保険・雇用保険加入
看護師又は 准看護師	4名	病院又は 診療所での 看護業務	日額 9,300円	公立浜坂病院 介護老人保健 施設ささゆり	満65歳未満 看護師・准 看護師免許		午前8時15分～午後5時 社会保険・雇用保険加入 ※勤務時間は相談に応じます
特別支援 指導補助員	1名	小学校の 障がい児童 生徒の指導 補助業務	免許のある 方 日額 7,000円 免許のない 方 日額 6,600円	町内小学校	満65歳未満 小・中学校 または幼稚園 教諭の免許 (免許のない 方でも応募 可能です)	平成29年5月1日から 平成29年9月30日まで (更新あり)	午前8時～午後4時45分 社会保険・雇用保険加入
介護支援 専門員	2名	介護支援 業務	日額 8,600円	地域包括支援 センター はまさか居宅 介護支援事業 所	満65歳未満 介護支援専 門員資格		午前8時30分～午後5時15分 社会保険・雇用保険加入

※年齢は、平成29年4月1日現在とします。

◇応募方法 市販の履歴書に必要事項を記入し、写真貼付の上、役場総務課総務係へ提出してください。

※資格を有する職種については免許の写しを合わせて提出してください。

◇受付期間 4月14日(金)から4月24日(月)まで

◇面接日時 4月27日(木)午後5時30分から行います。

◇面接場所 新温泉町役場 2階 第1応接室

—申込み・問合せ— 総務課 総務係 Tel 82-3111

まちのうごき

2月16日～3月15日届出分 (敬称略)
(届出の際に申し出のあった方のみ掲載しています)

うぶごえ

住所	氏名	保護者	出生日

ご冥福をお祈りします

住所	氏名	年齢	死亡日

ご結婚おめでとう

住所	夫婦の氏名	届出日

町民ふれあいの旅 参加者募集 奥飛騨・ 世界遺産白川郷の旅

町民の親睦と鉄道の利用促進を図るため、特急はまかぜを利用した町民ふれあいの旅です。
家族、職場の仲間、お友達と誘いあわせてご参加ください。

- ▼と き 6月16日(金)～17日(土)
※温泉総合支所→浜坂駅間をバス送迎します。
- ▼内 容 国史跡“高山陣屋”
新平湯温泉“奥飛騨 薬師のゆ 本陣”泊
世界遺産“白川郷”
- ▼募集人員 45名(定員になり次第締め切り)
- ▼参加料 大人1人 38,000円
- ▼申込期限 5月12日(金)
- ▼申込み
企画課
TEL 82-5624



●まちのうごき● 4月1日現在
()内は前月比

人口	15,018人 (-104)
男	7,143人 (-49)
女	7,875人 (-55)
世帯数	5,738世帯 (-19)

**固定資産税第1期
軽自動車税
納期限 5月1日(月)**
税務課 TEL 82-3113

4月号
vol.139

編集・発行/新温泉町役場 (企画課)
〒669-6792 兵庫県美方郡新温泉町浜坂2673-1
tel (0796) 82-3111(代) fax (0796) 82-3054

ホームページ http://www.town.shinonsen.hyogo.jp
(スマホ版) http://www.town.shinonsen.hyogo.jp/sp

広報しんおんせんは、町ホームページでご覧いただけます。

※機種により一部ご覧になれないページがあります。
電子メール info@town.shinonsen.lg.jp



「広報しんおんせん」は、資源保護のため古紙100%の再生紙を使用し、環境に優しいソイ(大豆油)インキで印刷しています。

