



# しんおんせん



温泉地域の伝統料理『じゃぶ』が全国デビューです。11月12・13日に姫路市で開催される「姫路食博2011」への出店が決まり、「ゆむらじゃぶ ひろめ隊」を結成して食材選びや盛り付けなど試行錯誤を重ねています。食博では1,200食を提供することにしており、伝統の味に荒湯でゆでた温泉卵をトッピングして湯村温泉をPRします。邑橋裕恵副隊長は「栄養バランスのとれたじゃぶ。自信を持って薦めたい。」と話していました。

## 10月号の主な内容

- 浜坂駅開業 100年 ..... 2ページ
- 平成 22 年度決算報告 ..... 10ページ
- みんなで考えようゴミのこと ..... 14ページ
- すけっちしんおんせん ..... 26ページ
- 暮らしの情報 ..... 28ページ

# 10

新温泉町広報  
-平成23年10月号-

vol. 73



## 山陰線浜坂駅

## 開業百年

浜坂駅と居組駅は、今年11月に百歳を迎えます。開業百年を記念して、11月13日(日)にミニSL試乗会や記念講演会、鉄道遺産めぐりツアーなど子どもから鉄道ファンまで楽しんでいただけるさまざまな催しを行います。「濱坂驛」と深紅に染められたのれんが、皆さんをお迎えます。誘い合ってお出かけください。

企画課 企画政策係 TEL 82・5624

浜坂駅は明治44年(1911)11月10日に山陰本線浜坂・岩美間が開通し、営業を開始しました。京都・出雲間の開通は、翌45年3月の余部鉄橋と桃観トンネルの完成を待つことになりました。

当時は、給水塔や転車台、石炭置き場などが設けられ、客車用と貨物用とで6番線もあるなど山陰線の重要な役割を担っていました。それ以後、観光客を受け入れる玄関口として、就職や進学で上京する出発点として、通勤や通学、旅行などあらゆる場面で利用されてきました。

交通の拠点として重要な役割を担い、町のにぎわいの場としても

住民に親しまれてきた浜坂駅ですが、現在は自動車などの交通機関の発達により、鉄道離れも加速、駅利用者も減少してきました。

しかし、公共交通の重要な役割を担っていることに変わりはありません。その証拠に、住民から駅にのれんがプレゼントされたり、ボランティアによる清掃や待合室の飾りつけが行われるなど、駅を大切に思う心は受け継がれています。

皆さんの駅を大切にしている気持ちを受けて平成20年、町は駅舎内に鉄道グッズ館「鉄子の部屋」を開設。SLの銘板や記念切符などの貴重な鉄道資料を展示し、多くの

鉄道ファンや観光客に来館いただいています。

浜坂駅開業百年を一つのきっかけにして、鉄道という公共交通機関の大切さを再認識し、利用促進につなげていきたいと思っています。

(写真上は下田英郎さん提供)



開業当時の浜坂駅



写真パネルや町の紹介が掲示されている浜坂駅待合室

# 参加者募集

## 鉄道遺産めぐりツアー

町内の鉄道遺産をめぐり、開業100年の歴史を体感するツアーを行います。通常見られない遺産をこの機会にぜひご覧ください。参加無料。

★とき 11月13日(日)  
午前10時30分～午後3時

★集合場所 JR浜坂駅

★内容 記念講演を聴講  
桃観トンネル久谷駅側排気口、田君川ラチス鉄橋、浜坂駅給水塔、居組メガネトンネル ほか

★募集人員 30名(先着順)

★応募締切 11月4日(金)

★応募方法 参加希望者の住所、氏名、連絡先を電話かファクシミリでお知らせください。

★昼食あっせん 特製駅弁(お茶付き)1100円

★その他 運動靴など歩きやすい靴で参加ください。

★問い合わせ 企画課 企画政策係  
Tel 82-5624 Fax82-3054

# 11月13日(日)はJR浜坂駅に集合!

## 浜坂駅開業100周年記念事業

浜坂駅開業百年を記念して、次のイベントを開催します。いずれも参加無料。

(詳細は、10月27日発行の広報おしらせ版に掲載します。)

- ◆とき 11月13日(日)
- ◆会場 JR浜坂駅周辺
- ◆主催 新温泉町、新温泉町交通政策研究会

### ☆ミニSSL試乗会

石炭で走るミニSSLを1日だけ運行します。

### ☆記念講演

「山陰本線浜坂駅とその周辺のこと」

町内には多くの鉄道遺産があります。専門家から浜坂駅とその周

辺のことについてお話しいただきます。講師 岡部長一さん

### ☆鉄道遺産めぐりツアー

町内の鉄道遺産を訪ねます。(ガイドの説明あり)

### ☆鉄道唱歌を歌おう!

昔懐かしい「鉄道唱歌」(浜坂編)を披露します。いっしょに歌いませんか。

### ☆記念グッズプレゼント

開業百年を祝う記念品をプレゼントします。何がもらえるかは、当日のお楽しみです。

### ☆特製駅弁のあっせん

開業百年を記念して、特製駅弁(お茶付き1,100円)を準備します。昔懐かしいポリ茶瓶(プラスチック製でスクリーキーキャップのついた茶瓶)もプレゼント。11月4日(金)までに予約してください。

## 記念写真にとりぞ

### 顔出し看板を新調

町は、浜坂駅に看板2基を設置しました。駅正面には、但馬牛とカニ、ホタルイカをデザインし、それぞれに顔が出せるようになったユニークな「顔出し看板」です。観光PRが目的ですが、観光客には新温泉町を訪れた思い出に、住民の皆さんには家族の楽しい集合写真にご利用いただけるものと思います。

もう一つは、鉄道グッズ館「鉄子の部屋」への誘導看板。レトロな書体で懐かしさを感じるデザインです。





# 宇野雪村

# 生誕百年

## 現代書芸のパイオニアとして大きな功績 宇野雪村賞を創設し、偉大な先人を顕彰

宇野雪村は、明治45（1912）年1月23日、二日市に生まれまし  
た。

昭和2（1927）年御影師範  
学校に入学。上田桑鳩に書を学び、「  
雪村」と号しました。昭和15年、  
東京に出て上田桑鳩らと「奎星会」  
を結成し、新しい書を次々と発表。  
24・25年には日展で特選、29年に  
は日展審査員となりました。

その後、前衛書への挑戦は本格  
的となり、自由かつ大胆で個性的  
な創造性を目立たせていきまし  
た。44年には桑鳩をついで奎星会  
の代表となり、前衛書道を指導し  
ました。アメリカや中国などで海  
外展も開催。特に、中国では雪村  
は巨匠として公認されました。59  
年には毎日芸術賞を受賞し、大東

文化大学教授や毎日書道会理事な  
ども務めました。

現代書とりわけ前衛書のパイオ  
ニアとして理論と実践を通して新  
たな書美を確立、牽引し、「文字  
という約束の上に、約束を越えた  
美が生まれる」という前衛書の理  
念も確立しています。

平成7（1995）年、83歳で  
亡くなりましたが、独自の世界を  
作り上げた書道家・芸術家として、  
国内のみならず、海外でも高い評  
価を得ています。

今年7月、東京六本木の国立新  
美術館で開催された第63回毎日書  
道展で、特別展示「宇野雪村の美」  
が開催され、改めてその功績が顕  
彰されました。

故郷を離れて六十年にもなる。

大正期の浜坂しか知らない。

けれども、私の脳裏には、少年

期に生活した故郷の

心像が鮮明に刻みつ

けられている。

◇

太陽を背にした紺碧

の日本海

秋、ぐみやくりのな

る長谷の牛かい場

お宮の椎の大木

春、わかめを採った

田井の浜

夏、岩場での貝取り

◇

家の前を流れていた

岸田川の印象は特に強い。

水害で家財すべてを流されたこ

と。

泳いで鮎、ナマス、ウナギを取つ

たこと。

それらは、みな両親・兄弟・友

人等、忘れ得ぬ人々の交わりの

中で、時には哀し

く、時には歓びと

して、永く暖めて

きたふるさとの思

念である。

私のふるさとの「思

念」を、筆と紙に、

ぶつつけてみたく

てたまらなかつた。

◇

わが父祖の地「ふ

るさと」が永久に

栄えられることを、

ただひたすらにこ

い願うものである。

宇野雪村

「ふるさと讃語」冊子より抜粋





## 生誕 100 年記念展 ～宇野雪村ふるさとへの想い～

雪村先生がふるさとを想って書いた作品など 30 点を展示します。

- ◇とき 10月2日(日)～11月3日(木)
- ※木曜日休館(ただし、11月3日は開館)
- ※10月16日(日)午後は、特別行事開催のため鑑賞できません。
- ◇ところ 浜坂先人記念館

## 生誕 100 年 記念講演

- ◇とき 10月23日(日)午後1時～2時
- ◇ところ 浜坂多目的集会施設多目的ホール
- ◇演題 「宇野雪村の業績とふるさと～兵庫・浜坂～」
- 講師 奎星会名誉会長 菅野清峯さん

## 第 12 回宇野雪村賞 全国書道展入賞作品展

宇野雪村賞作品など特別賞受賞作品 30 点を展示します。

- ◇とき 10月23日(日)～26日(水)
- ◇ところ 浜坂多目的集会施設多目的ホール

## 第 9 回新温泉町 小・中学生書作品展

町教育長、奨励賞受賞作品 85 点を展示します。

- <浜坂会場 1>
- ◇とき 10月22日(土)～26日(水)
- ◇ところ 浜坂多目的集会施設 ロビー
- <浜坂会場 2>
- ◇とき 10月29日(土)～11月16日(水)
- ◇ところ 浜坂先人記念館
- <温泉会場>
- ◇とき 11月22日(火)～30日(水)
- ◇ところ 町民センター1階農林研修室



宇野雪村賞受賞 寺畑瞳さんの作品「誕」

# 第12回宇野雪村賞全国書道展の入賞者決定

宇野雪村先生を顕彰するとともに書道の普及を図る目的で行っている「宇野雪村賞全国書道展」の入賞作品が決まり、最優秀の宇野雪村賞・文部科学大臣賞に神戸市の寺畑瞳さんの作品「誕」が選ばれました。

今年、雪村先生生誕百年を記念するとともに東日本大震災の復興を祈って文字を選び、「雪」「誕」「興」を規定課題としました。外国からの応募もあり、一般の部1, 181点、学生の部463点、合計1, 644点と過去3番目になりました。

大楽華雪審査委員長(奎星会会長)は、入賞作品に対して「清新で、瑞々しい、個性があふれ、創意に満ちた文字造形、力強い筆線は魅力的である。」と講評されました。

浜坂先人記念館 Tel 82・4490

# 百歳こえてもすこやかに

## 高齢者のこころの健康支援事業、敬老祝福事業を行いました

### 居組地区で学生たちと

### 心と命を支える地域づくり

高齢者が安心して暮らせる地域づくりを進めようと、9月6日から8日まで関西国際大学の学生らが、居組地区で高齢者の生活上の不安などの調査を行うとともに話し合いを行い、交流を深めました。高齢者のこころの健康支援事業として町が兵庫県と共催で行ったもので、心の健康づくり（心理学）とまちづくり（産業振興）を連携させる新たな試みです。

初日は、学生が居組地区の皆さんと対面し、地区の視察。学生らは地区内をくまなく歩き、街並みや地域の魅力、生活を調査していきまし



をつぶさに観察しました。

心や生活の様子を調査していきまし

二日目は、高齢者一人ひとりをインタビューし、「困っていることはないか」「安心して生活できるか」など質問。お年寄りの不安や生きがいなど

た。

また、心の健康には運動が役立つと言われていることから、椅子に座ったままのできる体操を行いました。体操の合間には、高齢者が学生たちに、足踏みミシンや洗濯板を使った洗濯を説明する時間もあり、昔を思い出しながら身振り手振りで教えることで親しさを増していました。畑仕事やグラウンドゴルフなどで体を動かしている人はうつになりにくいとも言われています。

最終日には、まちづくり（産業振興策）の提案発表会が行われ、学生ならではの奇抜なアイデアが出されました。同大学3年の仲間勇次さん（明石市）は、美しい自



然とおいしい魚、たくさんいる猫をコンセプトに、居組全体をサービシエリアに変貌させることを提案。『フレンドリーな人が多く。居組を第二のふるさとにしたい。』と発表しました。

参加した住民は「学生の新しい視点でのアイデアは目からうろこだった。参考にしたい。」と話していました。

来年2月24日に居組地区で、学生たちによる「こころといのちを支える地域づくり」の提案・報告会が行われます。

▼問い合わせ 健康課健康推進係  
TEL 99・2940



### 長寿をお祝いします敬老祝福事業 最高齢者は山本こよさん 104歳

9月15日、岡本町長らが町内最高齢者と満88歳の109人、金婚夫婦の45組を訪問し、祝品などを贈りました。

今年の最高齢者は介護老人保健施設に入所されている山本こよさん（栃谷）104歳（明治40年生まれ）です。昨年に引き続き2回目の最高齢者となった山本さんは、町長からお祝いの花束とお茶が贈られると「ありがとうございます」としっかりと口調でお礼の言葉を話されました。その後、満面の笑顔で「万歳！」と何度も諸手を挙げて喜びを表現されました。



### 家族そろって百寿のお祝い

諸寄の北山まささんが9月19日、100歳の誕生日を迎えられ、岡本町長から銅板の祝い状が手渡されました。

お祝いのために帰省したお子さんやお孫さんのほか、一緒に生活するグループホームの入所者や職員からお祝いの言葉が贈られ、金色の頭巾とチャンチャンコを着た北山さんは、「ありがとうございます」としっかりと口調で答えられました。長生きの秘訣をたずねたところ「考えたことがない。」との返事。甘いものが好物ということで、ご家族が紅白の餅を準備されていました。



### 地域でお祝い

### 照来地区敬老会

敬老の日の9月19日、照来小学校体育館で照来地区敬老会が行われ、約170人が出席して長寿を祝うとともに手作りの芸能や交流を楽しみました。

照来地区まちづくり協議会が平成20年から開催しているもので、75歳以上のお年寄り373人が招待されました。今回は中辻出身の湯村れい子さんの歌謡ショーがあり、お年寄りには唄にあわせて手拍子するなど満悦の表情でした。

照来地区すこやかクラブ代表の中山秀夫さん（多子）が出席者を代表して「私たちは健康で生活できるように日々努力し、後生の手本になろうと毎日を過ごしています。」とお礼と今後の決意を述べました。





全国大会での健闘を誓う夢が丘中学校の選手たち（役場）

## 夢が丘中学校野球部が全国大会に出場 全員野球で全力を尽くす

夢が丘中学校野球部が9月22日から静岡市で開催された「文部科学大臣杯第2回全日本少年春季軟式野球大会」に出場し、強豪相手に善戦しました。

昨年11月の近畿大会で3位になり、今大会は3月に開かれる予定でしたが、東日本大震災の影響で延期されていきました。このため、7月の県大会で引退する3年生も練習を続けていました。

大会を前に、3年生部員の9人が役場を訪れ、岡本町長に一人ひとりが抱負を語りました。坂本雄祐主将は「自分の力を百パーセント発揮したい。最後の最後まであきらめず、全員野球で突き進みます。」と力強く決意表明。岡本町長は、「全国大会出場は、小さな町の大きな快挙で、町民は感動や勇気をもたらした。町を挙げて応援している。健闘を祈る。」と激励しました。

大会には全国33チームが出場し、夢が丘中学校は23日、青森県代表の平賀東中クラブと対戦。中村誠投手は4安打に抑えたものの0・3で惜しくも敗れました。

地元からも多くの応援団が駆けつけ、全力を尽くした生徒に惜しめない拍手とねぎらいのことばを送っていました。

### 一日も早い復興を願って 東日本大震災

ご支援ありがとうございました  
これからもご協力をお願いします

新温泉町では被災された方々を支援するため、義援金や支援物資の搬送、町職員の派遣を行っています。今後も随時、支援を行う予定です。皆さまのご協力をお願いします。

なお、役場での義援金受付は9月30日で終了

しました。日本赤十字社では平成24年3月31日まで受付を行っています。

■義援金 9月5日、浜坂走ろう会の中尾知二会長らが役場を訪れ、9月4日に実施した第22回12時間チャリティマラソンで募った義援金を寄託されました。





## 新温泉町消防団消防大会

～ 初期消火の要 日ごろの訓練の成果を披露 ～

本町の消防団（西岡安雄団長 750 名）は、町民の生命と財産を守り、安全・安心のまちづくりのため、日ごろから消防技術の向上と団員としての意識向上に努めています。

8月7日に温泉支団の夏期訓練（健康公園）、8月27日に浜坂支団の消防大会（浜坂町漁業協同組合駐車場）がそれぞれ支団ごとに行われ、日ごろの訓練で磨いた消防技術の正確さや速さを競いました。9月24日には第12回美方郡消防操法大会が浜坂町漁業協同組合駐車場で行われ、町を代表して6つの分団が出場しました。



温泉支団の夏期訓練



浜坂支団の消防大会

各大会の成績は次のとおりです。（敬称略）

### 【温泉支団夏期訓練 成績】

小型ポンプの部 優勝 第5分団  
準優勝 第7分団  
ポンプ車の部 優勝 第6分団  
規律の部 優勝 第5分団 準優勝 第2分団

### 【浜坂支団消防大会 成績】

小型ポンプ操法の部 優勝 第6分団三尾部  
準優勝 第14分団居組部  
ポンプ車操法の部 優勝 第7分団大庭部  
準優勝 第2分団浜坂2部

### 【美方郡大会 成績】（敬称略）

小型ポンプ操法の部 第3位 浜坂支団 14分団  
個人賞 中村庄三（指揮者・浜坂第6）、前田泰典（1番員・浜坂第6）、池成均（2番員・温泉第7）  
ポンプ車操法の部 準優勝 浜坂支団 7分団  
個人賞 松森和也（1番員・浜坂第7）、山崎良浩（4番員・浜坂第7）

## 契約請負状況（250万円以上）

工事・事業名	場所	規 模	契約額(円)	工 期	業 者 名
浜坂温泉主配湯所塗替 塗装工事	浜坂	塗替塗装工 面積 480.7㎡ 枠組足場 面積 311掛㎡ 移動式足場 面積 46㎡	4,305,000	平成 23 年 9 月 1 日～ 平成 23 年 10 月 28 日	水田建設(株)
新市浄水施設修繕工事	新市	管理棟修繕 1 式 滅菌室修繕 1 式 資材倉庫修繕 1 式	4,725,000	平成 23 年 9 月 1 日～ 平成 23 年 10 月 28 日	(株)三島組
町道三尾御崎線法面保 護工事	三尾	法面保護工 延長 48 m モルタル吹付工 面積 65㎡ ブロック積工 面積 45㎡	2,992,500	平成 23 年 9 月 1 日～ 平成 23 年 10 月 31 日	(株)中村重機
生活基盤近代化（基幹 改良）整備事業 諸寄 簡易水道石綿管布設替 工事	諸寄	配水管布設工 φ 150 延長 302.7 m 仮設配管工 150 A 延長 308.0 m	18,900,000	平成 23 年 9 月 1 日～ 平成 23 年 11 月 30 日	(株)ヤマグチ
熊谷防火水槽設置工事	熊谷	防火水槽（40 トン級）設置 1 基	7,770,000	平成 23 年 9 月 1 日～ 平成 23 年 12 月 22 日	藤田建設(株)

（平成 23 年 8 月 16 日～平成 23 年 9 月 15 日契約分）

# 町政のうごきから

## 平成22年度決算報告

### わが町の財政状況をお知らせします

平成22年度決算は、一般会計と10特別会計を合わせた総額で、歳入157億9190万円、歳出151億8955万円となりました。歳入から歳出を引き、23年度に繰り越す財源を差し引いた結果、5億1380万円の黒字となりました。このため、町の貯金にあたる基金に積み立て、基金額が約2億円増加しました。

ここでは、地方財政統計上活用される「普通会計」という会計区分により、22年度の決算・財政状況をお知らせします。

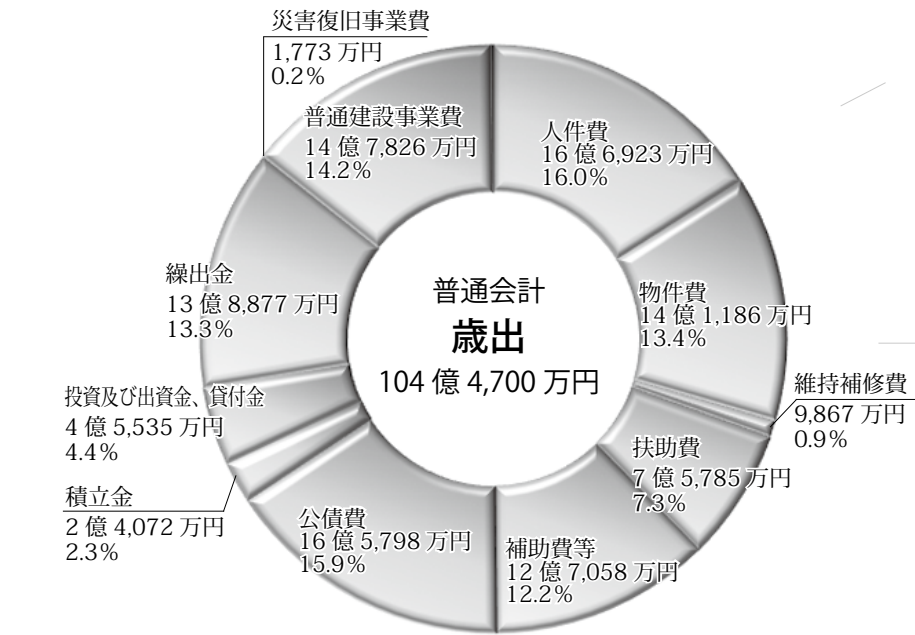
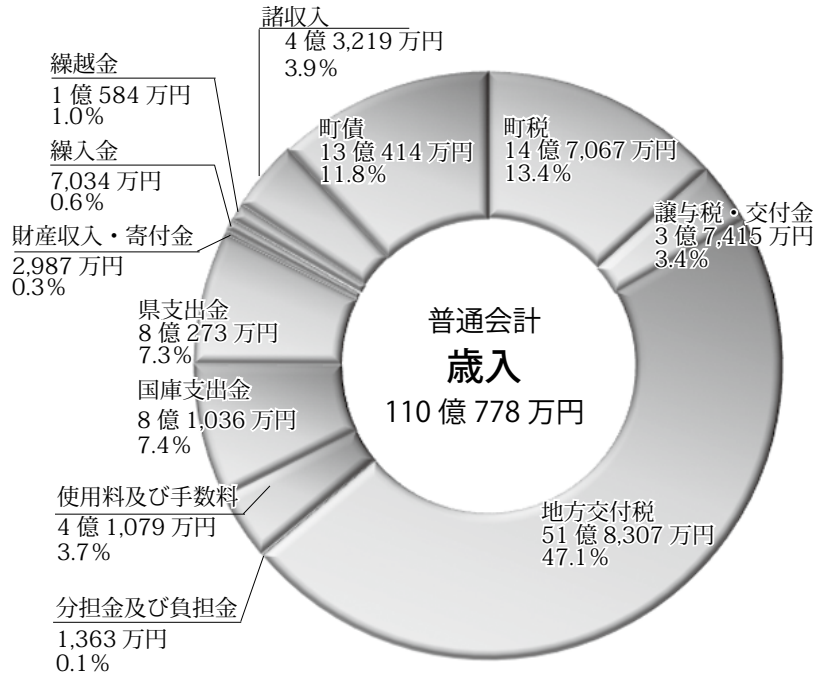

#### 普通会計の決算状況

##### 【歳入】

町税は14億7067万円（前年度比48.67万円、3.2%の減）、全体の約13%となりました。歳入のうち最も大きなものは地方交付税で、51億8307万円（同5億3863万円、11.6%の増）と全体の約47%を占めています。国庫支出金は、国による経済

##### 【歳出】

歳出では、道路・学校の建設や農林水産基盤整備などの社会資本の整備や災害復旧事業などにあたる投資的経費が14億9599万円（前年度比22%の減）と大幅に減少しました。これは、国の経済対策、地域活性化生活対策臨時交付金事業などが終了したためです。維持補修費は、豪雪になったため9868万円（同3164万円、47.2%の増）となりました。扶助費は、子ども手当の支給開始、豪雪対策助成、新型インフルエンザ等予防接種助成などにより7億5785万円（同2億1447万円、39.5%の増）と大幅な増となりました。

また、借金である町債は13億4140円（同11.8%の増）借り入れられました。水道事業に対する出資債と臨時財政対策債が主な増加の原因です。

歳入全体では、平成21年度に比べて3億980万円（2.9%）増加しました。



# 町政のうごきから

経常収支比率は、86・8%で前年度に比べて4.5%改善されました。その要因は、分母となる普通交付税が大幅に増加したほか、分子となる人件費や公債費などを押えたことによるものです。

また、実質公債費比率（平成22年度までの3カ年平均）は18・9%と昨年度と同率になりました。

## 財政構造の分析

人件費は給与の引き下げや欠員補充を抑制したことなどにより6142万円の減少となりました。物件費は、電算機器の更新などにより14億1186万円となりました。

借入金返済にあたる公債費は、16億5698万円（同0.5%の減）となりました。

【町債と基金】

平成22年度末の町債残高は、146億498万円となり、前年度末に比べ1億1619万円減少しました。

また、基金の残高は、12億8308万円となり、前年度に比べ2億2351万円増加しました。

## 用語解説

**普通会計** 地方財政統計上統一に用いられる会計区分。新温泉町では、一般会計、浜坂地区残土処分場事業会計、温泉地区残土処分事業会計、コミュニティプラント事業会計の4会計をいう。

**経常収支比率** 町税、地方交付税を中心とする経常一般財源が、人件費、扶助費、公債費のような義務的経費にどの程度消費されているかによって、財政構造の弾力性を判断するもの。

**公債費比率** 公債費（町債の元利償還に必要な経費）に充当された一般財源の一般財源総額に占める割合。

**起債制限比率** 地方債の許可制限に係る指標として地方債許可方針に規定されたもの。20%以上なら起債制限が適用される。

**実質公債費比率** 地方債の許可制度が協議制度に移行したことに伴う新たな指標。25%以上35%未満の団体は一部起債の制限を受け、35%以上の団体は大幅な起債制限を受ける。

**財政力指数** 地方交付税法の規定により算出された数値の過去3カ年の平均値で、財源の余裕度を判断するもの。

**実質収支比率** 標準財政規模に対する実質収支額の割合をいう。

## 【一般会計・特別会計】

(単位：千円)

会計名	歳入総額(A)	歳出総額(B)	(A) - (B)	翌年度に繰り越すべき財源	実質収支
一般会計	10,928,706	10,384,078	544,628	88,570	456,058
特別会計	4,863,195	4,805,474	57,721	0	57,721
国民健康保険事業					
事業勘定	1,896,725	1,867,768	28,957	0	28,957
照診施設勘定	41,276	41,276	0	0	0
八診施設勘定	50,039	50,038	1	0	1
歯科診施設勘定	58,760	58,759	1	0	1
老人保健事業	482	482	0	0	0
後期高齢者医療事業	185,499	183,870	1,629	0	1,629
介護保険事業	1,380,187	1,377,715	2,472	0	2,472
浜坂地区残土処分場事業	56,282	43,690	12,592	0	12,592
温泉地区残土処分場事業	63,860	62,200	1,660	0	1,660
コミュニティ・プラント事業	103,099	101,202	1,897	0	1,897
簡易水道事業	28,843	26,018	2,825	0	2,825
七釜温泉配湯事業	17,154	13,566	3,588	0	3,588
下水道事業	980,989	978,890	2,099	0	2,099
合計	15,791,901	15,189,552	602,349	88,570	513,779

## 【企業会計】

(単位：千円)

会計名	収益収支		資本収支	
	収入	支出	収入	支出
浜坂温泉配湯事業会計	50,180	39,234	2,802	4,410
水道事業会計	346,030	326,368	273,507	385,442
公立浜坂病院事業会計	1,215,858	1,348,336	217,138	215,830

## ◆財政構造

(単位：%)

年度区分	経常収支比率	公債費比率	起債制限比率	実質公債費比率	財政力指数	実質収支比率
平成22年度	86.8	13.2	11.2	18.9	0.288	7.6
平成21年度	91.3	15.6	12.4	18.9	0.314	1.0
平成20年度	94.1	17.4	13.9	18.8	0.330	0.6

平成22年度決算の詳細は、役場と温泉総合支所で閲覧できるほか、町ホームページに掲載しています。  
 ▶問い合わせ 総務課 財政係  
 Tel 82-3111

※経常収支比率、公債費比率、起債制限比率、実質公債費比率は低い方が良いが、実質収支比率、財政力指数は大きい方が良い。

# 指標からみる財政状況

## (財政健全化判断比率等)

地方公共団体の財政の健全化に関する法律の施行により、町の財政状況を判断するために新たに設けられた「健全化判断比率」と呼ばれる4つの指標と資金不足比率を決算時に算定し、住民の皆さんに公表することが義務づけられています。

町では、毎年度、監査委員の審査に付した上で議会に報告し、公表しています。平成22年度決算では、すべての指標で国が定める基準を下回る結果となりました。

### 健全化判断比率の概要

この4つの指標には、「早期健全化基準」(黄信号)と「財政再生基準」(赤信号)が設けられています。指標のうち1つでも国の定める基準を超えると早期健全化団体となり、外部監査制度の導入や財政健全化計画等の策定義務などが課せられ、国・県の関与のもと財政健全化に取り組むことになっていきます。

#### ① 実質赤字比率

↓赤字額はありません。

町の一般会計等を対象とした実質赤字額の標準財政規模(町の標準的な状態で通常収入されるであろう経常的一般財源の規模を示すもの)に対する比率です。福祉、教育、まちづくり等を行う町の一般会計等の赤字の程度を指標化し、財政運営の悪化の度合いを示す指標ともいえます。

#### ② 連結実質赤字比率

↓連結実質赤字額はありません。

公営企業会計を含む町の全会計を対象とした実質赤字額又は資

金の不足額の標準財政規模に対する比率です。

すべての会計の赤字や黒字を合算し、町全体としての赤字の程度を指標化し、町全体としての財政運営の悪化の度合いを示す指標ともいえます。

#### ③ 実質公債費比率

↓平成21年度と同率の18.9%で、基準の25%を下回っています。

町の一般会計等が負担する元利償還金及び準元利償還金の標準財政規模を基本とした額に対する比率です。

借入金(地方債)の返済額及びこれに準じる額の大きさを指標化し、資金繰りの程度を示す指標ともいえます。

地方公共団体財政健全化法の実質公債費比率は、起債に協議を要する団体と許可を要する団体の判定に用いられる地方財政法の実質公債費比率と同じです。

※標準財政規模から元利償還金等に係る標準財政需要額算入額を控除した額(将来負担比率において同じ)

#### ④ 将来負担比率

↓平成21年度の176.8%から174.3%に低下し、基準の350%を下回っています。

地方公社や損失補償を行っている出資法人等に係るものも含め、町の一般会計等が将来負担すべき実質的な負債の標準財政規模を基本とした額に対する比率です。

町の一般会計等の借入金(地方債)や将来支払っていく可能性のある負担等の現時点での残高を指標化し、将来財政を圧迫する可能性の度合いを示す指標ともいえます。

### 資金不足比率の概要

#### 資金不足比率

↓公立浜坂病院事業会計に2.

4%(基準は20%)の資金不足が生じていますが、他の事業には資金不足はありません。

町における公営企業会計ごとの資金の不足額の事業の規模に対する比率です。

公営企業の資金不足を、公営企業の事業規模である料金収入の規模と比較して指標化し、経営状態の悪化の度合いを示す指標ともいえます。



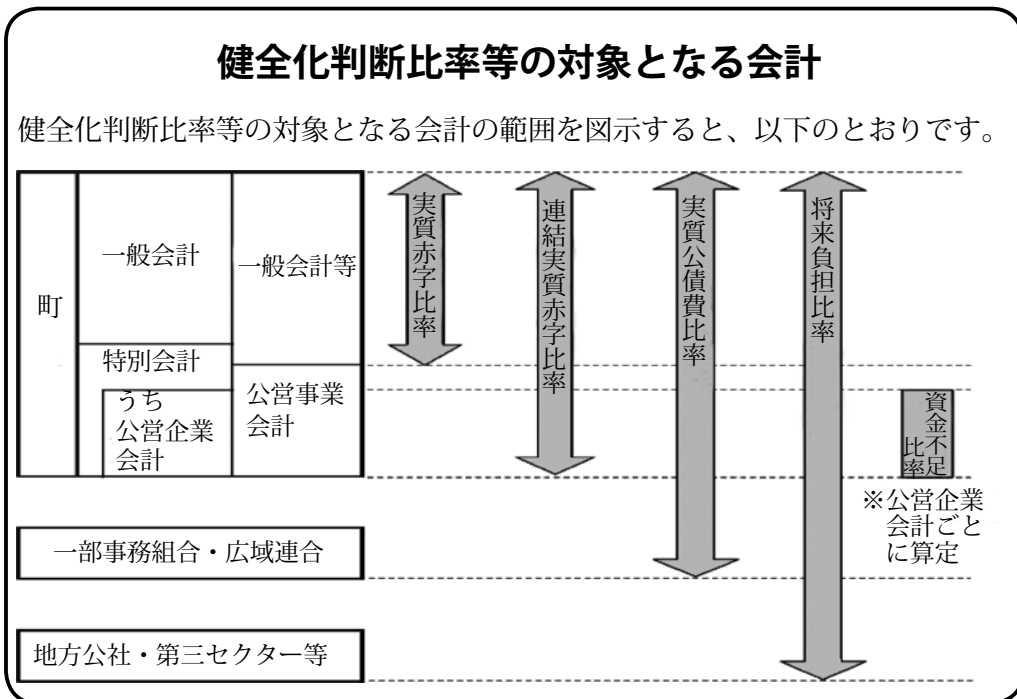

## 用語解説

**健全化判断比率** 実質赤字比率、連結実質赤字比率、実質公債費比率及び将来負担比率の4つの財政指標の総称

**一般会計等** 地方公共団体財政健全化法における実質赤字比率の対象となる会計で、地方公共団体の会計のうち、地方公営事業会計以外のもの

**実質赤字額** 当該年度に属すべき収入と支出との実質的な差額をみるもので、形式収支から、翌年度に繰り越すべき継続費通次繰越や繰越明許費繰越等の財源を控除した額

**標準財政規模** 地方公共団体の標準的な状態で通常収入されるであろう経常的一般財源の規模を示すもので、標準税収入額等に普通交付税を加算した額

**公営企業（法適用企業・法非適用企業）** 地方公共団体が経営する企業。本町は、水道事業や浜坂温泉配湯事業、公立浜坂病院事業の3事業がある。

**資金の不足額** 公営企業ごとに資金収支の累積不足額を表すもの

**早期健全化基準** 地方公共団体が、財政収支が不均衡な状況その他の財政状況が悪化した状況において、自主的かつ計画的にその財政の健全化を図るべき基準として定められた数値

**財政再生基準** 地方公共団体が、財政収支の著しい不均衡等により自主的な財政の健全化を図ることが困難な状況において、計画的にその財政の健全化を図るべき基準として定められた数値

**経営健全化基準** 地方公共団体が、自主的かつ計画的に公営企業の経営の健全化を図るべき基準として、資金不足比率について定められた数値

## 1. 健全化判断比率 (単位：%)

健全化判断比率区分	平成22年度決算	早期健全化基準	財政再生基準
実質赤字比率	—	14.12	20
連結実質赤字比率	—	19.12	35
実質公債費比率	18.9	25	35
将来負担比率	174.3	350	

※実質赤字額及び連結実質赤字額がない場合は、「—」と記載しています。

## 2. 資金不足比率 (単位：%)

特別会計の名称	平成22年度決算	経営健全化基準
浜坂温泉配湯事業会計	—	20
水道事業会計	—	20
公立浜坂病院事業会計	2.4	20
簡易水道事業特別会計	—	20
下水道事業特別会計	—	20
七釜温泉配湯事業特別会計	—	20

※資金不足が生じていない場合は、「—」と記載しています。

## 3. 新温泉町の健全化判断比率及び資金不足比率の状況

新温泉町の全ての会計は、早期健全化基準及び経営健全化基準未満であり、財政は健全な状態です。

—問い合わせ—  
 総務課 財政係  
 TEL 82 - 3111

住みよい生活環境をめざして (中)

みんなで考えよう！ゴミのルール

ごみの出し方、処分の方法にはルールがあります。そこで、ごみに関する代表的な質問と、その回答を紹介します。

町民課 生活環境係 TEL 82・5621

■粗大ゴミ

**問** 電気ゴタツの出し方は？

**答** 電気ゴタツと天板、ベツトとマットレスのように購入時に一体で販売しているものは、ヒモ等でまとめると、粗大ごみシール一枚で出すことができます。

**問** 冷風機は粗大ごみで出せますか？

**答** フロンガス使用機種以外は出すことができます。詳しくは取扱業者に相談してください。

■紙製容器包装

**問** 紙製容器包装の指定ごみ袋は何を入れるの？

**答** 紙マークの付いた紙製品及び、包装紙や紙袋等が対象です。



段ボール、紙パックは、袋に入れて十字に縛って出してください。新聞紙・雑誌は資源ごみ回収等にしてください。(著しく汚れている紙類は、燃えるごみで出してください。)

**問** 危険ごみ 割れた蛍光灯の出し方は？

**答** そのまま出してください。(ステーションに持ち込む際の袋等は燃えるごみで出してください。)

**問** 使い捨てライターの出し方は？

**答** 使い切ったライターは燃えるごみです。

ガスが残っている場合は十分気を付けてガスを抜き、分別可能な場合は、プラスチック部品は燃えるごみで、金属部はその他カン金属で出してください。

■処理の困難なもの

**問** 廃タイヤや家電製品の出し方は？

**答** 廃タイヤ及び家電製品(冷蔵庫、テレビ、エアコン・室外機、洗濯機、衣類乾燥機等)は、ごみステーションやクリーンセンターに持ち込むことはできません。詳しくは販売店に相談してください。

■その他

新温泉町ごみに関するアンケート調査の協力へのお礼

アンケート結果を現在取りまとめています。結果は後程お知らせします。ご協力ありがとうございました。

**問** ごみステーションのごみは、回収時間が過ぎたら回収しませんか？

**答** 当日の道路事情等によって回収時間が遅れることはありますが、必ず回収します。

**お願い** ときどき、不適切など分別や回収後に

ごみを出されるなど、ルールを守らないケースがあります。決められた時刻までに、ルールを守ってごみを出していただきませうご協力をお願いします。



### 発泡スチロール試験回収のお知らせ

ごみステーションで回収しますので、8時までに持ち込んでください。

- ◆とき 10月30日(日)
  - ◆回収するもの 家庭から出る発泡スチロール
  - ◆出し方 袋(紙製、肥料用を除く)に入れるか、ひも等でまとめて出してください。
- 詳しくは、10月13日付チラシを確認してください。

### 問 答

**問** 田のあぜや、畑の草はその場で燃やせますか？  
野焼きは法律で禁止されています。

特例として、

- ① 農林業・漁業を営むためにやむを得ない樹木やわら等の焼却
- ② 災害防止に必要な樹木等の焼却

③ とんど焼き等の慣習により行われてる焼却

に限り認められています。

ただし、その際に紙やプラスチック等の「ごみ」を一緒に焼却することはできません。

### お願い

あぜ焼き等の自然物を焼却する場合

は、周囲の民家・交通等に十分配慮し、火災の発生等につながらないように注意しましょう。

また、大量の煙が発生する場合は、火災と間違えられることがあるので、事前に美方広域消防本部へ届け出てください。

※届出書は役場にもあります。

### クリーンセンターからのお願い

クリーンセンターとリサイクルセンターの受付時間は、平日の午前9時～午後4時(昼の正午～午後1時を除く)です。

土・日・祝日の直接持込みは受け付けていませんのでご了承ください。(年末年始の持込みはその都度お知らせします。)

また、クリーンセンターのごみピットは可燃ごみ以外は投入できません。直接持ち込む場合でも分別の徹底にご協力をお願いします。

▽クリーンセンター

TEL 82-1571

▽リサイクルセンター

TEL 82-4860

## 犬や猫の飼い主の方へ

### ルールを守って大切に飼いましょう

ペットを飼う前は、最後まで面倒が見られるのかしっかり判断し、途中で見捨てることのないように、責任を持って飼いましょう。

特に、犬を飼う場合は、町への届出(鑑札)や予防接種などの責任があります。愛情をもって接すると同時に、外出時のフンの始末やリードの着用など、周囲への配慮やルールを守ることが大切です。

項目	犬	猫
飼い始めの町への届出(鑑札)	○	×
法定の予防接種(狂犬病など)	○	×
繁殖が必要でない場合の去勢など	△	△
飼い主の転居等に伴う転出・転入届	○	×
迷い犬・猫の行政機関への届出	○	×
引取り窓口	豊岡健康福祉事務所 TEL (0796) 26-3666	豊岡健康福祉事務所 TEL (0796) 26-3666 新温泉町役場 TEL 82-5621
生きものを飼い続ける愛情と責任	絶対必要	

○：必要(義務) △：好ましい ×：不要

## 第18回但馬 “牛まつり”

### 但馬ビーフを食べて、もろっと元気になろう！



よさこいソーラン踊りを披露する浜坂高校クリンクリン（造形物の部最優秀賞）突然踊りだした牛の造形物にどよめきが起こった

9月25日、第18回但馬 “牛まつり” が県立牧場公園で開催され、さわやかな秋晴れの下、県内外から1万8千人が訪れました。会場となった県立但馬牧場公園は、但馬牛をテーマにした多彩な催しと山海の味覚が提供され、終日にぎわいました。

まつりは歌長太神楽で開幕。ステージでは、酒づくり唄や丹土はねそ踊り、海賊戦隊ゴーカイジャーショー、但馬牛×クイズなどが行われ、子どもからお年寄りまでが楽しみました。

但馬ビーフのミニステーキコーナーには待ち時間1時間以上の長蛇の列ができたほか、但馬ビーフを使ったうどんや牛めし、コロツケなどが販売されました。

造形物&パフォーマンズコンテストには6組が出場。趣向を凝らした牛の造形物と踊り、芝居などが披露されました。夢が丘中学校吹奏楽部は息の合ったマーチングを披露し、会場を埋めつくす観客から喝さいを浴びていました。



パフォーマンスの部最優秀賞に輝いた子供八田太鼓

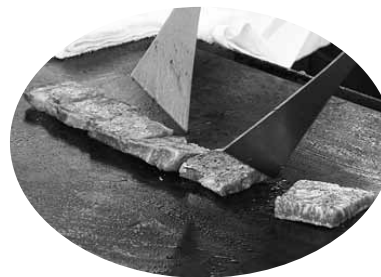

ミニステーキは「やわらかくてほっぺが落ちそう」

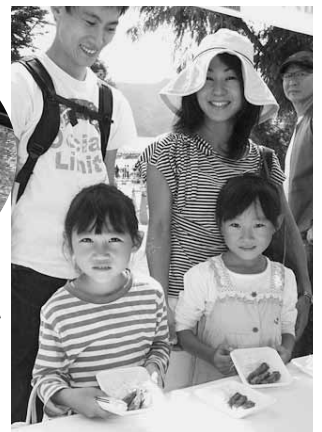

但馬農業高校の生徒らによる牛車を使った花嫁行列



「日本酒まつり」会場では、但馬杜氏自慢の日本酒のきき酒が行われた



## 第6回町子牛共進会を開催

# 管理が行き届き、発育のいい子牛です

第6回町子牛共進会が9月15日、歌長の美方郡農村総合研修センターで開催されました。和牛改良と畜産振興への意欲向上などをめざして行われているもので、今年1月から5月末までに生まれた79頭が、体(頭、胴、脚)のバランスや発育状況、皮膚、毛並みなどの審査を受けました。審査員長の南部雄二・JAたじま畜産課長から「管理が行き届いて発育もよく、月齢に対して体積がある子牛に育っている。」との講評をいただきました。

審査結果は次のとおりです。(敬称略)

### 【種牛の部1部】(今年1月から3月末生まれのメス 40頭)

- |              |         |
|--------------|---------|
| 一等賞 一席 みやふく2 | 春來・田中房夫 |
| 二席 ふくみ       | 飯野・中井丈文 |
| 三席 きよひろ2     | 多子・竹下与輔 |
| 四席 きくまる      | 岸田・田中孝広 |
| 五席 みつよし      | 飯野・中井豊枝 |
| 六席 あきひめ      | 飯野・中井丈文 |
| 七席 ひろふく      | 塩山・田中博和 |

### 【種牛の部2部】(今年4月から5月末生まれのメス 24頭)

- |             |          |
|-------------|----------|
| 一等賞 一席 ゆきみ9 | 中辻・西幸正   |
| 二席 ふくてる     | 諸寄・大田好雄  |
| 三席 ななひめ5の7  | 丹土・西坂嘉津美 |
| 四席 よしえ7     | 海上・植田秀作  |

### 【肉用牛の部】(概ね7月末までに去勢した牛 15頭)

- |          |         |
|----------|---------|
| 金賞 一席 菊福 | 海上・植田秀作 |
| 二席 福照    | 飯野・村尾高司 |
| 三席 芳月    | 塩山・山本智明 |
| 四席 芳盛1   | 多子・中西円吉 |
| 五席 桃福    | 諸寄・大田好雄 |

種牛の部へ1部Vで一等賞一席に選ばれた「みやふく2号」を育てた田中房夫さん(春來)は、「8頭目にして授かった雌牛。大きな声も上げず、愛情込めて始終触れて育てました。自家保留している子牛を生ませてい。うれしいです。」と喜びを話していました。



問い合わせ

農林水産課 畜産係

TEL 82・5626

14年4月1日  
実施予定

## 少数精鋭のスリムで効率的な組織・機構の構築を目指した 町の組織・機構の見直し(案)を お知らせします

町では、町の将来像の実現に向け、平成22年2月に策定した「第2次新温泉町行政改革大綱」に基づき、厳しい財政状況や定員の適正化に対応しながら、住民ニーズに配慮するとともに質の高い行政サービスを提供するため、組織・機構の見直しを進めています。本年3月に策定した「組織・機構の見直し方針」に基づき、「平成24年度組織・機構見直し内容(案)」を策定したのでお知らせします。

### 見直しの視点と案の主な内容

次の三つの視点から組織・機構の見直しを行います。

#### ① 住民サービス向上のための視点

△大課制の一部採用による課の総合力アップ▽

- ・健康長寿社会の実現に向け、健康課と福祉課を統合して「健康福祉課」を設置し、保健・医療・福祉施策の一体的推進及び関係窓口の一本化を図る。
- ・支所を「地域振興課」の1課体制にして、支所内の協力体制を更に向上させ効率化及び住民サービス向上を図る。

△所管業務見直しによる業務執行体制の強化・効率化▽

- ・現行の学校教育課の業務と福祉課所管の保育所等の子育て関係業務を所管する「こども教育課」を

#### ② 職員数削減への対応の視点

#### ① 住民サービス向上のための視点

教育委員会に設置し、子ども育成(保育・教育)に関わる部門の連携を図り、子どもたちが健やかに心豊かに育つことのできるまわづくりを進める。

- ・人権推進室業務(人権擁護委員関係業務を除く)を教育委員会の「生涯教育課」(社会教育課を名称変更)の所管とし、人権啓発及び人権教育事務の一体的推進並びに人権文化創造のまちづくりの推進体制強化を図る。

△窓口関係課の連携▽

- ・町民課を総合窓口として役場庁舎一階の自動ドア正面に設置し、役場庁舎案内を兼ねるとともに、

税務課及び「健康福祉課」との業務連携を進め、窓口部門のサービス向上を図る。

#### ② 職員数削減への対応の視点

△職員配置の弾力的運用・業務量調整機能強化▽

- ・1人体制となっている係を他の係と統合することにより、縦割行政の弊害を是正する。
- ・課内の係を統合して、基本的には1係3人以上の体制とし、係の総合力アップを図る。(今後、事

#### ③ 本庁と支所の機能見直しの視点

△本庁と支所の機能分担▽

- ・支所の振興課所管の交流イベント、産業建設課各係の窓口業務を除く業務(支所には住民相談受付可能な職員を配置)及び教育委員会分室の業務(一部は温泉公民館

当を地域振興課「住民係」として統合し、一つの窓口でほとんどの用件を済ませられるよう係内の連携を図る。

務事業の見直し、勧奨退職の推進、退職者不補充などによる職員数の減少とともに係員の数の見直しを進める。

- ・管理職による課内の調整機能を働かせ、柔軟な業務遂行及び職員間の業務補完を進める。

に所管換え)を本庁に集約し、合併によるスケールメリットを生かした組織に見直しを行う。

- ・ケーブルテレビ事業を支所の地域振興課「ケーブルテレビ係」とし、業務の効率化と停波等への



## 行財政改革 平成 22 年度実績

将来にわたる強固な財政基盤と住民満足度の高い行政体制を確立するため、平成 22 年 2 月に平成 22 年度から 5 年間の行財政改革の指針となる第 2 次行財政改革大綱を策定し、「住民の参画と協働」を基本姿勢として、4 つの柱に基づき取組を展開しています。

平成 22 年度	実施項目数及び計画効果額	計画達成・概ね達成項目数及び実績効果額	達成率
推進状況	119 項目	106 項目	89.1%
効果額	1 億 770 万 1 千円	6,912 万 1 千円	64.2%

平成 22 年度は、第 1 次の行財政改革大綱からの継続項目を中心に職員数の適正化、事務事業の評価・見直しなどを行うとともに、新たに各課横断的なプロジェクトチーム（行政組織検討チーム）を組織し、行政組織・機構の見直しの調査検討に着手しました。

実施項目は 119 項目あり、そのうち 106 項目(89.1%)が概ね計画どおり進んでいます。また、効果額は、約 6 千 9 百万円で、64.2%の達成率となっています。

効果額の主なものは、定員適正化計画に基づいた職員数の適正化で、職員数の削減により約 8 千 1 百万円の効果額となっています。計画に対し実績が少なかったものとしては、物件費の節減、未利用地の売却処分が計画どおり効果が上がらず、効果額未達成の要因となっています。

### ■平成 22 年度行財政改革実績効果額の主な内容

(単位：千円)

項目	効果額
1 住民の参画と協働の推進	—
2 財政健全化の推進	△ 11,954
経費の削減と財政の健全化	△ 17,960
自主財源の確保	3,255
使用料・手数料の適正化	△ 87
公営企業等の経営健全化	2,838
3 効率的で質の高い行政運営の推進	81,271
定員管理と給与等の適正化	81,271
4 行政サービスの向上と新時代の行政の推進	△ 196
住民の視点に立った行政の運営	△ 274
行政手続きの簡素化と住民の利便性の向上	78
合計	69,121

—問い合わせ—

総務課 行政改革推進係 Tel 82 - 3111

迅速な対応を進める。  
 ・温泉公民館業務を「地域振興課」の所管とし、組織の簡素化・効率化を図るとともに、総合支所を支援機能と生涯学習機能を併せ持つ地域活性化の拠点とする。  
 △災害発生時の防災体制整備▽  
 ・本庁及び支所に従来どおり消防・防災担当を置くとともに、災害発生時の職員配備体制について地域担当制を導入するなどして見直し、初動体制の迅速化を図る。

## 組織・機構見直し内容(案)に対する

### 意見を募集中

町では、「平成 24 年度組織・機構見直し内容(案)」を策定しましたので、新温泉町町民政策コメント制度実施要綱に基づき、その内容を公表し、住民の皆さんからご意見を募集しています。  
 ◇案件名 平成 24 年度組織・機構見直し内容(案)  
 ◇資料の公表

総務課又は温泉総合支所振興課での閲覧、町ホームページに掲載  
 ◇意見の提出方法  
 住所、氏名を明記の上、総務課又は温泉総合支所振興課へ提出ください(持参、郵便、ファクシミリ、電子メール)。様式自由  
 ・郵便 〒669-6792 新温泉町浜坂 2673-1 総務課

行政改革推進係  
 ・ファクシミリ 82-3054  
 ・Eメール info@town.shinonsen.hyogo.jp  
 ◇募集期限 10月26日(水)  
 ◇意見に対する考え方の公表  
 提出された意見に対する町の考え方を11月上旬(予定)に公表します。なお、意見の提出者に対する個別の回答は行いません。  
 ◇問い合わせ 総務課行政改革推進係 Tel 82-3111

# 身近なところで人権学習の機会を 「いのちと人権」をテーマに学習会 642人が参加

8月の「差別をなくし人権文化をすすめる町民運動」推進強調月間中に、8地区と6団体で人権学習会を開催し、子どもから高齢者まで642人が参加しました。学習会では、「いのちと人権」をテーマにした人権啓発ドラマ「クリームパン」を視聴後、町人権啓発指導員に生活の中で人権を考えるヒントについてお話をさせていただきました。今回は、学習会に出席した感想や意見を紹介していきます。

身近な地域や団体で、人権学習会の機会をつくっていただき、ぜひ参加してください。さまざまな人権について一緒に考えましょう。



## 人権啓発ドラマ 「クリームパン」と講話 感想・意見（一部抜粋）

■人と人のつながりは本当に大切

だと思えます。自分のできるところをよく考えて、行動や発言をしなければいけないと思いました。いのちの大切さ、今を生きる大切さを、今回のビデオであらためて感じました。

■私たちの時代は、隣近所におせっかいおばさんがいましたが、現在は、他人のことは見て見ぬふりをするという若者たちの多いこと。これも



多くの参加者が集まった諸寄地区学習会

■核家族が増えたためでしょうか。根底には教育が重要かと思えます。

■複雑な社会環境の中で孤立し、人との関わりを持たなくなる、その反動が弱い立場の人に向けられるようだ。人と人との関わりが人権を生みだす原点であると思う。自分自身の努力も大切であるが、相手の立場に立つて意見を聴くことが、バランス感覚を養い、豊かな人間性を生みだす原点になると思う。

■小さい子どもを虐待するのはおかしいと思いませんか。パートナーが虐待を見逃しておきながら、3人が幸せになれるでしょうか。自分が幸せになろうと思ったら、他の人のことも考えてほしいですね。地域で困っている人がいないか気をつけてみたいです。



■児童虐待は実際に聞いたことも経験したこともありませんが、なので他人事でした。でも、学習することによって、地域の関わりは大切で、出逢いでつながりもできるのだと思いました。時にはおせっかいも必要なのだと思います。

■日頃の勉強不足を痛感させられました。おせっかいの線引き、人権感覚を考えながら実行していきたいと思えます。

各種ビデオ上映、講師・助言者の派遣、ビデオの貸出等（無料）お気軽にご相談ください。

問い合わせ—  
文化会館 TEL 82・3328

# 野草散歩(10)



ホクチアザミ  
(キク科)

数年前から草原化が始まった上山高原ですが、木々が伐りはら

われ、陽射しが地面に届くようになったからでしょうか、高原性の野草が勢いよく自生地を広げています。とりわけホクチアザミ(火口薊)の繁茂は素晴らしく、可愛い花の群落を見るたび、ときめきさえ覚えます。アザミの仲間は種類が多く属名もあれこれに分れ、名前を特定するのは難しいのですが、これはトウヒレン属に入り、草丈が30~50cmほどで小さく、棘もほとんどないのでよく分ります。

淡い赤紫色の頭花は直径13~16mm、幅は8~13mm、葉は根生葉が長三角形で10~15cm、茎に付く葉はだんだんと細くなります。葉裏に白い綿毛を密生させていますが、この葉裏の毛を集めて乾燥させたものを煙草の火口(ほくち)として利用していたことが、名前の語源となっているそうです。10年ほど前までは兵庫県のレッドリストに挙げられるほど絶滅を危惧されていたことを思えば、復活した現在はなおさら可愛く印象深く思えます。

10月に入った上山林道の道沿いでは、今年もスキの隙間を縫って、小さな赤紫色のアザミたちが秋風に揺れていることでしょう。

文・写真 中澤 博子さん

# 国民年金からのお知らせ

年末調整や確定申告には「社会保険料(国民年金保険料)控除証明書」が必要ですよ

■国民年金保険料は社会保険料控除の対象

国民年金保険料は、その年の1月1日から12月31日までの間に納付(納付見込みを含む)した保険

料の全額が、所得税・住民税の社会保険料控除の対象となります。この社会保険料控除を受けるためには、支払ったことを証明する書類の添付が義務付けられています。

■控除証明書は10月下旬に送付

今年1月1日から9月30日までの間に国民年金保険料を納付され

た方については、「社会保険料(国民年金保険料)控除証明書」が本年10月下旬から11月上旬に日本年金機構本部から送付されます。年末調整や確定申告の際には必ずこの証明書(又は領収証書)を添付してください。

ただし、10月1日から12月31日までの間に今年はじめて納付された方には、来年2月上旬に同様の証明書が送付されます。

■家族の保険料を納めている方

ご家族の国民年金保険料を納付した場合は、その納付額の全額を納付した方の社会保険料控除に加えることができます。この場合は、家族あてに送付された控除証明書を年末調整などの申告書に添付して申告してください。

## 【控除証明書専用ダイヤル】

- ▽ (0570) 070 - 117  
※一般の固定電話の場合、市内通話料金で利用できます。
- ▽ IP電話・PHSからは、  
(03) 6700 - 1130
- ▽ 利用期間  
平成23年11月1日(火) から  
平成24年3月15日(木) まで

問い合わせ  
日本年金機構  
豊岡年金事務所  
TEL (0796)  
22-0945



# 「10月のおすすめの本」 ご案内

## 自炊男子

佐藤剛史著／現代書林

大学生の僕は、コンビニ弁当とまずい学食で暮らす日々の中で、一人の女の子の言葉から「食べることは、作る人の命をいただくこと」に気づく。自炊男子として目覚めた僕の、人間としての成長を通して描かれる、大切な何かが見つかる感動の物語。



## 田部井淳子の

### 人生は8合目からおもしろい

田部井淳子著／主婦と生活社

人生は60歳からがおもしろい！元祖“山ガール”の田部井さんは、70歳の誕生日をヒマラヤで迎え、シャンソンのコンサートを聞き、まさに第2の青春真っ盛り。山で発見した乳がんを乗り越えた彼女が、人生を120パーセント楽しむ日々の秘訣を大公開。



## 干し野菜百科

濱田美里著／河出書房新社

野菜をもっと楽しんでみませんか。干した野菜は、保存がきいてエコなうえに、栄養も旨みもアップして沢山食べられるなど良いことがいっぱいあります。この本では66種の野菜の切り方、干し方、保存法と、干し野菜で作る簡単料理82レシピを紹介。



## ごはんのとも

わたなべあや絵／アリス館

白いごはんが美味しい季節です。「ごはんのとも」はなんでしょうか？まあちゃんが冷蔵庫を開けると、たらこ、なっとう、おつけもの…と「ごはんのとも」が大集合。家族そろって楽しい朝ごはんのはじまりです。食べる楽しさを伝える絵本。



## ゆめちゃんのハロウィーン

高林麻里作・絵／講談社

10月31日はハロウィーンです。ニューヨークで暮らす、ゆめちゃんは、今年始めてハロウィーンのお祭りをするようになりました。さっそくお母さんと飾り付けや衣装を考えます。わくわく、どきどきがいっぱいの素敵な絵本。



# 加藤文太郎 記念図書館

TEL (0796) 82-5251

## 特別おはなし会

「ぶんちゃんのおはなしポケット」のメンバーと職員による特別おはなし会。何が飛び出すか、お楽しみ!

テーマ 『秋のおはなし』

◆とき 10月16日(日)午後2時～

## おはなし会

絵本の読み聞かせや紙芝居、簡単な折り紙などをします。お子さんと一緒に参加しませんか。

『しりとリレストラン』他

◆とき 11月12日(土)午後2時～

## 休館日のお知らせ

10月						
日	月	火	水	木	金	土
						1
2	3	4	5	6	7	8
9	10	11	12	13	14	15
16	17	18	19	20	21	22
23	24	25	26	27	28	29
30	31					

11月						
日	月	火	水	木	金	土
		1	2	3	4	5
6	7	8	9	10	11	12
13	14	15	16	17	18	19
20	21	22	23	24	25	26
27	28	29	30			

休館日

## 【開館時間】

月～金曜日 午前10時～午後6時  
土・日曜日 午前10時～午後5時  
\*リクエストや予約したい本がありましたら気軽にお問い合わせください。

# 消費生活相談室からのお知らせ

## 人助けのつもりが・・・訪問買取には注意しましょう

Mさん（78歳）女性

「東北の震災で金属が不足している。家に余っている貴金属を売ってもらえないか。」と男性が訪ねてきた。

人助けになるのであればと、指輪やネックレスを数点見せた。

男性は、全部で1万5千円と言いき、お金を置いて指輪やネックレスを持って帰ってしまった。

落ち着いて考えると、大切な思い出のある指輪なので返してもらおうと思ったが、連絡先が分からない。

クリーニング・オフできらるだろうか。



### クリーニング・オフはできません

今回の場合は、訪問販売ではなく訪問買取になり、クリーニング・オフはできません。

また、買取業者によっては、業者名を名乗らない場合も多く、業者と連絡を取ることができない

など、買い戻すことは困難です。

◆不意打ちで勧誘されるため、正しい取り価格が妥当かどうかの判断が難しい。

◆買い取った物品の明細書を出さない業者が多い。

◆1万円を超える買取りの場合は、売り手の健康保険証や免許証を見せなければならぬため、個人情報が悪用される可能性がある。

一人で業者に対応するのは避け、家族や近所の方に同席を求めると十分に注意し、必要がなければ毅然と断りましょう。

おかしいな、困ったな、と思ったら、早めにお電話ください。秘密は厳守します。

【新温泉町消費生活相談室】

▽相談受付 月～金曜日

（祝日、年末年始を除く）

▽温泉総合支所内

TEL 92・1131（代表）



山陰海岸ジオパーク  
ジオサイトに行こう  
シリーズ ⑪

## たたらばと栃の郷 久斗山

久斗川上流の久斗山の村中を横断する湯村断層から上流部は、矢田川流紋岩層です。川沿いには深成岩の花崗岩が露出していて、最上流の本谷では「たたら場」（製鉄した跡）が発見されています。

湯村断層より北側の池ヶ平の谷では、安山岩や礫岩、泥岩の地層が重なり、池ヶ平（標高約300m）の斜面では泥層からタニシなど淡水の貝化石や植物化石が発見されています。

標高約350mの安泰寺周辺ではクロボクの中から縄文時代の住居跡や土器・石器などが発見されています。流域はトチやブナなどの森と清流が美しい山村の郷となっています。

町内のジオサイト（景勝地）について、山陰海岸ジオパーク館の谷本勇館長がシリーズで紹介しています。



池ヶ平にある安泰寺（写真左）  
久斗川の清流（写真右）

▼問い合わせ

山陰海岸ジオパーク館  
TEL 82・5222

# まちの求人案内

(常用)

事業所名	職種	年齢	賃金(千円)
<b>(兵庫県北部)</b>			
但馬ダイエー警備保障㈱	警備員	18以上	136～182
<b>(町内全域)</b>			
鳥取信用金庫	営業・事務職	39以下	134～190
マツイ機器工業	配送	不問	150～180
㈱コメリ	販売員	27以下	156～190
<b>(浜坂地域)</b>			
日本精機宝石工業㈱	事務員	40以下	126～134
	生産作業	40以下	124～134
株本建設工業㈱	一般事務	30以下	186～216
㈱マルワ渡辺水産	フロント	不問	138～173
㈱リフティングブレン	食品の包装	不問	162～171
㈱重機建設水田組	現場管理者	59以下	185～280
特定医療法人杏風会 浜坂七釜温泉病院	看護補助	不問	133～138
	看護師	不問	180～215
㈱エコール鳥取	塾講師	59以下	150～250
たじま農業協同組合	金融窓口業務	不問	130
	ケアマネージャー	不問	193
㈱隆栄水産	ウェイトレス	不問	127～170
	販売員	不問	160～230
	営業	不問	190～300
	一般事務	不問	140～160
	調理師	不問	230～280
浜坂町漁業協同組合	鉄工係	40以下	150～160
フジコン食品㈱	計量包装	不問	138～156
㈱たじみや	食品工場作業員	59以下	129
	事務員	59以下	145～180
㈱S T C	シンオペレーター	不問	125
<b>(温泉地域)</b>			
㈱西沢製作所	営業	不問	133～143
	溶接工	39以下	133～143
㈱朝野家	販売係	59以下	140～160
㈱御やどゆもと	客室係	59以下	176
湯村温泉観光協会	一般事務 観光ガイド	不問	150
㈱井筒屋	客室係	60以下	231～256
医療法人社団良和会	准看護師	不問	169～188
湯村温泉病院	正看護師	不問	176～205
㈱温泉町夢公社	調理師	30以下	140～170
富士総合警備保障㈱	機動パトロール 機械警備員	18～40	150～190
㈱寿荘	客室係	不問	176
㈱とみや旅館	調理人見習	不問	150～200
社会福祉法人春來福祉会 特別養護老人ホームゆむら	介護員	不問	156～178
	看護師	不問	152～245

(パート)

平成23年9月20日現在

事業所名	職種	年齢	時給(円)
<b>(兵庫県北部)</b>			
神戸ヤクルト販売㈱	宣伝販売スタッフ	不問	900～1,000
但馬ダイエー警備保障㈱	警備員	18以上	740～1,000
<b>(町内全域)</b>			
たじま農業協同組合	訪問介護員	不問	1,050～2,180
<b>(浜坂地域)</b>			
㈱マルワ渡辺水産	配送係	不問	750～800
	事務員	不問	800
	青果	不問	750～900
	惣菜	不問	750～900
	鮮魚	不問	750～900
	レジ係	不問	750～850
	フロアスタッフ	不問	800
(有)富士建設	介護職員	不問	850～950
㈱エコール鳥取	塾講師	不問	850～1,500
㈱マル海渡辺水産	フロアスタッフ	不問	750～1,000
	販売店員	不問	750～1,000
	事務員	不問	800～1,000
ゴダイ㈱	販売	不問	735～835
㈱コメリ	販売員	不問	750
㈱隆栄水産	一般事務	不問	800～850
社会福祉法人尚徳会 特別養 護老人ホーム はまさかの里	看護師	不問	1,220～1,250
富士総合警備保障㈱	アンケート調査	不問	1,000～1,250
㈱トヨダ	販売員	不問	740～880
	食品加工	不問	740
<b>(温泉地域)</b>			
ケービックス㈱	クリンクルー	不問	735～800
㈱井筒屋	朝食係	不問	850
㈱西沢製作所	溶接工	不問	739
	作業員補助	不問	739
医療法人社団良和会 湯村温泉病院	介護補助員	不問	950～1,000
	正看護師	不問	1,200～1,400
	准看護師	不問	1,200～1,400

## 一問い合わせ一

ハローワーク豊岡 TEL (0796) 23-3101  
 ハローワーク香住 TEL (0796) 36-0137  
 ハローワーク鳥取 TEL (0857) 23-2021  
 サンシーホール浜坂 TEL (0796) 82-1735

**若者の定住を応援します  
 定住促進住宅取得助成金**

新温泉町内の若者定住、U  
 ターンの促進のため、住宅新築  
 や増改修に要した費用の一部を  
 助成します。

▼対象 次のいずれかの方が、  
 工事請負(売買)契約を行う  
 こと

・町内在住の満40歳以下の方  
 ・申請から3か月以内に町内に  
 居住される方

※賃貸住宅や法人所有の住宅、  
 公共事業による移

転の場合は対象に  
 なりません。

▼助成金の額  
 新築50万円  
 増築・改修25万円

▼その他 申請要件  
 や必要書など、詳  
 細についてはお問  
 い合わせください。

▼問い合わせ

商工観光課  
 商工労政係  
 TEL 82-5625



# 集落営農で農業・農村・地域を守ろう！

## 農業を守る集落営農

今、農業は少子高齢化に歯止めがかからず農業・農村の存続が危ぶまれています。町農林水産課と県農業改良普及センターでは美方郡で進められている集落営農について真剣に考えようと、現在、美方郡内活動中の組織（集落）の更なる展開と未組織集落多数の参加を喚起し、年度内3回の研修会を計画しています。

## 集落営農の意義

私たちの地域では、多くの熟年夫婦が稲作をしています。お一人が体調を崩されたら、とたんに米作りができなくなり、田んぼが荒れていく現実があります。これを代行する人も手一杯になって守りきれません。この現実を少しでも食い止めたい、困った時の備えの仕組みづくり、それが集落営農だと考えます。



集落営農の若手オペレーターによる収穫作業（照来ほ場）

## 目標は、集落の農地を 区民で守ること

新しく農機具を買うのではなく、今集落にある機械の有効活用を考えること、集落の中からオペレーターを募ることです。若い世代のサラリーマンは地域の救世主といえます。集落存続の責任を分担してもらうことも大切です。

集落営農は、農家・非農家の別なく、年齢、男女の性別を問わず、

希望者は全員参加、生涯現役、張りあいをもって働き、報酬を受け取ることができません。個別農家で過大投資による赤字も出ますが、集落営農は効率的で手取りも生まれると考えます。

集落営農の成否の鍵は女性たちの参加と活躍です。

## 集落営農は 村づくりの1つ

村づくりが進む時、集落農業も少し前向きに進みます。まずは、楽しく明るい村づくり活動を進め、集落住民のコミュニケーションを深めましょう。具体的には、花いっぱい運動やカラオケ大会、子どもたちを交えたイベント、郷土芸能の復活などへの取組みがあります。新たに〇〇営農組合という組織を作らなくても、今ある農会活動組織を充実させることで十分です。区長や役員を交えて検討し、区全体で進めていくことが大きな特徴です。

## 集落営農の倒産例は無し！

集落営農は倒産しない仕組みになっており、法人化した方がさら

に良く、メリットは有つてもデメリットは無いといわれます。研修会に参加しましょう、二人以上の出席が集落展開に役立ちます。

## ■新温泉町では現在19組織■

（営）は営農組合の略  
清富営、田君バイカモ楽農会、海上営、切畑営、桐岡集落営、多子営、丹土集落営、井土集落営、中辻集落営、春来営、塩山営、岸田営、青下営、飯野営、千原営、鐘尾営、福富営、藤尾オペレーター部会、用土農会オペレーター部会

## 全国農業新聞を 読んでみませんか

- ◆ 毎週金曜日発行
  - ◆ 月額 600円
- 農業のヒントになります

購読の申込みは、  
農業委員会事務局か  
地元農業委員へ

問い合わせ

農業委員会  
TEL 82 - 5626

## 地元ガイドが活躍 ジオパークツアー

初めての取組みとなる「現地ガイドの案内でめぐる新温泉ジオツアー」が9月18日、町ジオパークネットワークの企画で行われました。

昨年から研修を重ねてきたボランティアガイドが、名勝天然記念物「但馬御火浦」の中心にある三尾地区の自然や歴史、山陰本線「桃観トンネル」の成り立ちなどを紹介しました。参加者らはガイドの説明に耳を傾け、「その地に生活する人の説明は、よく理解できた。地域の再発見にもつながった。」と満足そうに話していました。



## 12時間チャリティマラソン

浜坂走ろう会主催の12時間チャリティマラソンが9月4日、松林周回コース(1周1.1km)で行われました。但馬各地から駆けつけたランナー延べ約100人が参加。1本のタスキを走りつなぎ、東日本大震災を支援しようと義援金を寄せていました。

同会は、今年結成30周年を迎えました。まちづくりやボランティア活動も積極的に行っており、平成2年に24時間でスタートしたチャリティマラソンも今年は22回を数えました。

## 孫の世代へ おはぎ作り

9月15日、浜坂子育て支援センターで、浜坂地区婦人会による「おはぎづくり」が開催されました。若者世代に伝統料理を引き継ごうと行われたもので、乳幼児とその父母ら55人が参加。浜坂地区婦人会員13人の指導を受けながら、あんこやゴマなど5種類のおはぎを作りました。

エプロンをつけた子どもたちも、ごはんをこねたりきなこや青のりをつけたりと一緒に楽しみました。初めておはぎを食べる子どもや初めて作る親世代もあり、伝統料理を伝承する大切さを実感していました。



## 白砂の上でビーチサッカー大会

ビーチサッカー FESTA2011 IN 山陰海岸 shin-onsen が8月27日・28日、浜坂県民サンビーチ特設会場で開催されました。ビーチスポーツの普及と青少年の健全育成を目的に行われているもので、今年は4部門に県内外から63チームが参加。砂にまみれた熱戦が繰り広げられ、女性や小学生のボールを必死に追う姿も見られました。ふれあいビーチサッカー教室では、少年サッカーチームの子どもたちが、真剣な表情でプロの実技指導を受けていました。



### 燃やせ浜中魂

9月11日、浜坂中学校で秋季大運動会が開催され、生徒たちは「燃やせ浜中魂～新しい歴史を拓け～」のテーマの下で、練習の成果を発揮して演技や競技に汗を流しました。

全校生徒で行った「組み体操～美と力の競演～」では、倒立やバランスなどの力技もしっかりこなし、揃った演技を披露。難しい演技が決まるたびに保護者らから拍手を浴びていました。



### 八田小学校 最後の運動会

「最後まで心をひとつに八田の子」をテーマに9月18日、八田小学校で秋季大運動会が開催されました。来年に小学校統廃合を控えているため、最後の運動会となります。全校児童21人が十字の綱を引く綱引きや、岸田川やアユ釣り、蒲生トンネルなど八田ならではの関門を突破してゴールを目指す障害物競走などに力を合わせました。

### 前田純孝没後100年歌碑めぐり

歌人前田純孝が明治44年(1911)に亡くなり、今年で100年になります。命日にあたる9月25日、浜坂先人記念館主催の「追悼歌碑めぐり」が行われ、町内外から35名の参加がありました。

作家で歌人の有本俱子さんの案内で、町内に設置されている歌碑や諸寄基幹集落センターの資料室を見学

しました。諸寄共同墓地では、参加者らが前田家の墓碑に手を合わせ、純孝の霊を慰めていました。



### 中高生が受け継ぐ「久谷ざんざか踊り」

9月15日、久谷の八幡神社で県指定重要無形民俗文化財の「久谷ざんざか踊り」が奉納されました。踊り手の中高生8人は7月下旬から練習を続けており、縞緋の単衣に一文字笠をかぶり、腰に平太鼓をつけ、切り子下駄をはいて、古式ゆかしい踊り披露しました。高校3年の土肥彰宏さんは「踊るのは今年で最後。7月から中学生の指導をしてきた。寂しい気持ちもあるが、後輩たちがしっかりと伝統を引き継いでくれると思う。」と満足げな表情でした。昭和33年に保存会を組織し、中高生がその踊りを引き継いでいます。



# I N F O R M A T I O N

## わがまち “新温泉” くらしの情報

### ご案内

八田コミュニティセンター  
パッチワーク教室  
「木いちご」作品展

パッチワーク教室「木いちご」を主宰する中井美佳さん(湯)の作品をはじめ、教室受講生の作品100点を展示します。心を込めて作った小物やバッグ、タペストリーなどをご覧ください。  
▼とき 10月15日(土)～28日(金)  
午前9時～午後4時30分  
(最終日は午後4時まで)

毎週月曜日休館

▼入場料 無料

▼問い合わせ

八田コミュニティセンター

TEL 93・0888

### 新温泉町恒久平和 祈念式のご案内

戦没者を追悼し、恒久平和を求めて「新温泉町恒久平和祈念式」を開催します。戦没者ご遺族の方をはじめ、広く町民の皆様の参加をお待ちしています。

▼とき 11月11日(金)

午前9時30分～11時30分

▼ところ 夢ホール

当日は送迎バスを用意します。(一部地域を除く)  
送迎バスの集合場所・時間等は、10月27日発行のお知らせ版に掲載します。

▼問い合わせ

福祉課福祉係

TEL 82・5620



### 夢ホール人形劇鑑賞会 「三びきのやぎのがらがらどん」 「ぼちぼちいこか」

知恵と勇気で闇の怖れを乗り越えるお話「三びきのやぎのがらがらどん」と失敗にめげずいろいろ挑戦する重量級のカバ君のお話「ぼちぼちいこか」の人形劇です。物語からあふれる心のシャワーを浴びて、お子様と一緒に泣いたり笑ったりしてください。

◇とき 10月22日(土) 午後2時～  
午後1時30分開場

◇ところ 夢ホール  
◇出演 劇団プーク  
◇前売券 3歳以上  
300円(当日500円)

◇チケット販売所  
夢ホールプレイガイド  
一問い合わせ—  
温泉公民館 TEL 92 - 1870



### リフレッシュパークゆむら 肌エックとスキンケア指導

▼とき

10月21日(金) 午前10時30分～

▼アドバイザー

ビューティサポーター(美容部員)

▼募集人員 先着10名

▼参加費 無料(ただし、所定の

入館料が必要です)

▼応募期限 10月19日(水)

▼問い合わせ

リフレッシュパークゆむら

TEL 92・2002

### 浜坂ふれあい感謝祭 自慢の農産物を出展

農産物品評会、即売会のほか、ピーマンつかみどりや餅まきなど楽しいイベントがいっぱいです。

▼とき

10月29日(土) 午前9時30分～

▼ところ JAたじま浜坂支店前

▼問い合わせ

たじま農業協同組合浜坂総合支店

TEL 82・3131



# 第7回新温泉町文化祭

メインテーマ「ゆとりと潤い・文化創造の町」

	浜坂会場 会場：浜坂多目的集会施設	温泉会場 会場：町民センター、夢ホール
作品展	10月29日(土)～11月1日(火) 午前9時～午後6時(最終日は正午まで)	11月1日(火)～3日(木・祝) 午前9時～午後5時(最終日は午後3時まで)
お茶席	10月29日(土) 午前9時～午後4時 裏千家淡交会浜坂地区(米村宗翠社中)	11月3日(木・祝) 午前9時～午後3時 裏千家茶道教室「なごみ」
菊花展	10月29日(土)～11月3日(木)	—
バザー・催し	10月29日(土) ①午前10時～②午後1時～ 浜坂地域くらしの会 「ホウ酸ダンゴ作り」参加無料 10月30日(日) 浜坂地域くらしの会 「味わいコーナー」カレーライス(300円) 町いずみ会浜坂支部 手作り八つ橋(100円) 黒豆寿司(250円)	11月3日(木・祝) 午前9時～午後4時 「味わいコーナー」 家庭料理の達人が心をこめて作ります うどん、百才鍋、巻きずしなど 地元の特産品、農産物、手作りマスコットや手 芸作品の販売やリサイクルバザー 「ちびっこ広場」 ストラックアウト、スーパーボールすくい等 11月3日(木・祝) 午後3時15分～50分 「お楽しみ抽選会」
文化講演会	11月2日(水) 午前10時～11時30分 講師：山陰海岸ジオパーク館 谷本勇館長	11月3日(木・祝) 午後1時30分～ 講師：山陰海岸ジオパーク館 谷本勇館長
舞台発表	11月3日(木・祝) 午前10時～	11月3日(木・祝) 午前10時～ 子どもコーラス、舞踊、村芝居などバラエティ に富んだ芸能発表
問い合わせ	浜坂公民館 Tel 82-4339	温泉公民館 Tel 92-1870

## 加藤文太郎記念図書館

### 移動図書館車巡回日の変更

11月第1金曜日の移動図書館車「ささゆり号」の運行を変更します。

#### ▼運行日

変更前 11月4日(金)  
変更後 11月7日(月)

#### ▼対象地域

湯ヶ春来方面

### 人形劇公演

鳥取大学人形劇研究会による人形劇「こころん」、「大きな岩」と楽しいゲーム。家族そろってお越しください。参加無料。

▼とき 10月15日(土) 午後2時～

### 文太郎鍋

加藤文太郎にちなみ、具だくさんのみそ仕立ての鍋です。毎年、大好評の鍋をご賞味ください。無料。

#### ▼とき

10月15日(土)

午後3時～



## 「山の声」ある登山者の追想」朗読公演

孤高の登山家・加藤文太郎を描いた朗読公演です。

▼とき 10月16日(日)

①昼の部 午後3時30分～

②夜の部 午後6時～

▼ところ 浜坂先人記念館以命亭

▼入場料 前売券500円

(当日は1000円増)

— 問い合わせ —

加藤文太郎記念図書館

Tel 82-5251

## クリスマス組み木教室

お好みのクリスマスデザインで、電動糸ノコを使って作ります。

#### ▼とき

(いずれも午後1時～)

①経験者コース 11月12日(土)

②初心者コース 11月13日(日)

#### ▼ところ

木の殿堂(香美町村岡区和池)

▼募集人員 各コース14名

▼参加費 1,000円

#### ▼問い合わせ

木の殿堂

Tel (0796) 96-1388





# INFORMATION

## お知らせ

### 小学6年生まで医療費を全額助成します

小学4年から6年生までのお子さまをお持ちの保護者の方、乳幼児医療費受給者証の交付申請はお済みですか？

兵庫県は、こどもの健全な育成を支援するため、こども医療費助成制度を小学4年生から中学3年生までの入院に加えて、小学4年生から小学6年生までのこどもの通院医療費にも助成を拡大しました。

対象	内容	旧制度	10月1日～新制度
乳幼児等	入院・通院ともに全額助成	0歳～小学3年	0歳～小学6年
こども	入院のみ全額助成	小学4年～中学3年	中学1年～3年
所得制限		なし	

これに伴い町は、乳幼児等医療費助成事業を小学6年生まで拡大して全額助成します。通院と入院ともに窓口負担が0円になります。

■小学4～6年生は手続きが必要  
申請により受給者証を交付します。受給者証交付申請書を提出してください。

■中学生の入院医療費  
中学1年から3年生までは、こども医療費助成制度の対象です。いったん医療機関の窓口で自己負担を支払い、手続きをしてください。

#### ■手続き窓口

健康課 TEL 82・5622  
温泉総合支所住民福祉課  
TEL 92・1131

### 「愛の献血」のお知らせ

献血は、かけがえのない命を救います。皆さまのご協力をお願いします。



#### ▼とき・ところ

10月25日(火)  
株式会社ナカケー白川店  
午前10時～11時30分  
フジコン食品(株)  
午後1時30分～3時30分

▼問い合わせ 健康課健康推進係  
(保健福祉センターすこやか〜に内)  
TEL 99・2940

### 但馬の健康と福祉を 考えるつどい 認知症セミナー

認知症は、誰でもかかる可能性があり、認知症の正しい理解が人々の安心した生活につながるというわれています。世界アルツハイマーデー記念講演会。入場無料  
▼とき 11月6日(日)  
午後1時30分～3時45分

#### ▼ところ 但馬長寿の郷 (養父市八鹿町国木)

▼講演 「正しく知ろう！認知症のこと」認知症高齢者に尊敬と共感を持ち、相手を受け容れるコミュニケーションとは〜  
講師 関西福祉科学大学准教授 都村尚子さん

#### ▼定員 300人

#### ▼申込方法

10月28日(金)までに電話で申し込んでください。

#### ▼問い合わせ

但馬長寿の郷 地域ケア課  
TEL 079(662)8456

### 10月は土地月間 土地取引の届出を お忘れなく！

国土利用計画法では、土地の投機的取引や地価の高騰を抑制し、適正で合理的に土地を利用するため、土地取引について届出制を設けています。

一定面積以上の土地の取引をした場合、契約を締結した日から起算して2週間以内に町を経由して知事に届け出なければなりません。

届出が必要な面積	
都市計画区域 (浜坂地域)	5,000㎡以上
都市計画区域以外の区域(温泉地域)	10,000㎡以上

#### ▼問い合わせ

県都市政策課  
TEL (078) 341・7711  
(内線4739)  
建設課都市整備係  
TEL 82・3115

**骨粗しょう症(個別)  
検診日程の変更**

公立浜坂病院の実施時間が次のとおり変更になりました。

◇火曜日

午前8時30分～11時30分

午後1時～2時

◇金曜日

午前8時30分～午後2時

▼問い合わせ 健康課健康推進係  
(保健福祉センターすこやか〜に内)

Tel 99・2940



**いきいき健康講座  
高尿酸血症について**

健康でいきいき生活するために、いきいき健康講座を開催します。どなたでも参加できます。

▼とき 10月25日(火)

午後1時30分～3時30分

▼ところ

保健福祉センターすこやか〜に

▼内容 「高尿酸血症について」

八田診療所 森川剛志所長

▼問い合わせ 健康課健康推進係  
(保健福祉センターすこやか〜に内)

Tel 99・2940

**ふれあいバザー  
協力をお願い**

温泉地域消費者の会は、文化祭(温泉会場)でバザーを開催し、その収益を社会福祉協議会に寄付します。バザーに出品する品物をお寄せください。

◇バザー開催

11月3日(木・祝日)

町民センター前広場

◇寄贈いただく品物

各家庭で眠っている次の品物で未使用のもの

①什器②装飾品③手芸品④日用品⑤雑貨⑥その他

ただし、衣服と食料品は除きます。

◇出品の受付

温泉地域各地区の婦人会長、区長、温泉総合支所住民福祉課に、

10月25日(火)までにお届けください。

▼問い合わせ

温泉総合支所住民福祉課

Tel 92・1131



**「土木の日」  
イベントのお知らせ**

**どき土木・未知ツアー**

新温泉土木事務所では恒例の「土木の日」にちなみ、美方郡内の土木施設の見学バスツアーを行います。



実施日時 : 平成23年11月19日(土曜日)  
12:30 集合～17:00 解散

集合場所 : 新温泉土木事務所 ※小雨決行

募集対象 : 美方郡内在住の方 40名程度  
(参加費無料)

ツアールート : 裏面をご覧ください

見学現場 : 新出合橋、砂防えん堤、境バイパス



〒669-6701

美方郡新温泉町芦屋522-4

兵庫県但馬県民局

新温泉土木事務所

「どき土木・未知ツアー」係



# INFORMATION

## 「コウノトリ翔る 但馬まるごと感動市」

山陰海岸ジオパークフェスティバル2011も同時開催。但馬のおいしい食や物産、楽しいイベントが大集合です。

▼とき 11月12日(土)・13日(日)  
午前10時～午後4時

▼ところ 県立但馬ドーム

▼内容

- ・松葉ガニや但馬牛の丸焼きなど  
但馬自慢の山海の幸
- ・T A J I M A スイーツストリート(オリジナル和・洋菓子)
- ・オンセンジャーショー など

▼問い合わせ

但馬まるごと感動市実行委員会  
Tel (0796) 26・3686

## 「よかん」コンテスト 参加者募集

▼とき 11月13日(日)

午後2時～3時30分

▼ところ

県立但馬ドーム 特設ステージ

▼参加資格

主に但馬地域に居住・勤務するメンバーで構成したチーム

その他、楽曲など詳しくはお問

い合わせください。

▼募集団体数 18チーム

(応募者多数の場合は抽選)

▼参加費 無料

▼応募締切 10月21日(金)

▼応募方法 所定の申込用紙に記入して送付ください。

▼問い合わせ

但馬まるごと感動市

よさこいコンテスト係

Tel (0796) 26・3616

## 県立山の学校説明会

県内に在住する、義務教育修了後15歳から20歳までの男子が学ぶ、修学期間1年の全寮制の教育施設です。林業実習などの体験活動を通してたくましく生きる力を培います。参加希望の方は、事前に連絡してください。

▼とき

12月4日(日) 午前10時～正午

▼ところ

和田山ジュピターホール

随時、学校見学や個別相談は受け付けています。

▼問い合わせ

兵庫県立山の学校

兵庫県宍粟市山崎町五十波

Tel (0790) 62・8088



### 宛先 および問合せ先

〒669-6701 美方郡新温泉町芦屋522-4  
兵庫県但馬県民局新温泉土木事務所  
「どき土木・未知ツアー」係(担当:木俣、濱)  
電話 0796-82-3141  
FAX 0796-82-3988  
E-mail  
shinonsendoboku@pref.hyogo.lg.jp

応募多数の場合は、抽選にて決定させていただきます。当選(落選)については、後日郵送でお知らせします。

### 【応募方法】

- 参加ご希望の方は、
- 以下に①住所、氏名、性別、年齢を記入し、  
②切り取ったこの用紙に50円切手を貼り、郵送していただくか、
  - FAXかEメールでお申込ください。

名前	年齢	性別	住所	電話
◎代表者			〒	電話
			【記入上の注意事項】	
			・グループ(複数)でのお申込みもできます。	
			・代表者の住所、連絡先は必ずご記入ください。	
			・参加者全員の氏名、年齢、性別をご記入ください。	
			【申込期限】	
			平成23年	
			11月8日(火) 必着	
			をお願いします。	

## あなたも里親に なりませんか 10月は里親月間

私たちの身近には、さまざまな事情で家族と一緒に暮らすことができなくなった子どもがいます。このような子どもを家族の一員として家庭に迎え入れ、深い愛情と正しい理解をもって育ててくださる「里親」を求めています。

### ■里親の種類

・養育里親 子どもが満18歳になるまで、あるいは家庭に戻るまでの間、養育します。(一定の事前研修が必要)

・養子縁組里親 親が養育できない子どもを養子として育てます。

・親族里親 三親等以内の親族(祖父母、兄弟姉妹、叔父叔母など)が育てます。

・専門里親 虐待などにより心身に有害な影響を受けた子どもなど、特に支援が必要な子どもを養育します。(養育里親で、一定の専門研修を受講すること必要)

・週末・季節里親 週末や正月、夏休みなどに、児童養護施設の子

どもたちを一時的に預かります。

### ■里親になるには

事前に研修を受講し、登録申請を行い、知事の認定を受けることが必要です。

### ■里親に支給される費用

里親手当、生活費、学校教育費、医療費など(国の基準)

### ■里親会

里親を会員とする団体で、里親制度の発展と里親相互の親睦を図ります。

### ▼問い合わせ

豊岡子ども家庭センター  
TEL(0796)22-4314

## 毒キノコに注意しましょう

キノコには有毒成分を含むものがあり、間違えて食べると、おう吐や下痢、めまいなどの中毒症状になり、最悪の場合は死亡する場合があります。県内のキノコによる食中毒は、ほとんどが但馬地区でのツキヨタケによるものです。

素人判断はやめて、食べられるかどうかかわからないものは、絶対に食べないようにしましょう。

## 募集

### 上山高原エコミュージアム キノコ観察会

上山高原や畑ヶ平高原にはたくさんキノコが出てきます。おいしいキノコ、食べると病気になるものなどいろいろあります。

専門家を招いての観察会です。

▼とき 10月30日(日)

午前8時50分～午後3時30分

▼集合場所 上山高原ふるさと館

▼参加費 大人 千円、

小中学生 500円

▼募集人員 20人(先着順)

▼持ち物 弁当、水筒、雨具

▼問い合わせ 上山高原ふるさと館

TEL 99-4600

### 広報しんおんせん有料広告募集

◇サイズ 1枠 縦5・4cm×

横17・8cm(または、その1/2)

◇広告料 1枠1回 8千円

1枠2回(ひと月) 1万5千円

◇掲載基準

町が定める基準あり

▼問い合わせ 企画課広報情報係

TEL 82-5624

【広告】

## お任せ下さい。安心、安全のサポート！！

買い物、病院等への外出の付き添い・墓掃除・草抜き・草刈り機を使用した草刈り・枝きり・蛍光灯電球の交換・網戸、外の窓洗い・網戸、障子の張り替え・家具の配置換え・台所、換気扇掃除・トイレ・浴室掃除・カビ取り・簡単な補修仕事・パソコンの設定・文章の打ち込み等、すべて**一時間1,500円**でご利用いただけます。[新温泉町(旧浜坂町)三谷から、お宅までの燃料代 1km×15円や、材料費等は別途金額となります。(軽トラック使用料、草刈り機レンタル料 1日3,000円)]

事前予約をお願い致します。まずはお電話下さい。(お見積もり無料)

お問い合わせ 但馬ダイエー警備保障(有)生活サポートシステム 担当 熊本、池上

Tel 82-2896 担当者直通電話 **080-1908-5829**



# まちのうごき

8月16日～9月15日届け出分 (敬称略)

## うぶごえ

## ご冥福をお祈りします

住所	氏名	保護者	出生日

住所	氏名	年齢	死亡日

10月号  
vol.73

編集・発行／新温泉町役場

(企画課)

〒669-6792 兵庫県美方郡新温泉町浜坂2673-1

tel (0796) 82-3111 (代) fax (0796) 82-3054

ホームページ <http://www.town.shinonsen.hyogo.jp>

(携帯電話版) <http://www.town.shinonsen.hyogo.jp/m>

## ご結婚おめでとう

住所	夫婦の氏名	届出日

### 編・集・後・記

今月号は「百」をキーワードに3つの話題を取り上げました。記事にあるように、明治44年(1911)には浜坂駅と居組駅が開業しています。(久谷駅は翌年3月)また、歌人・前田純孝が同年9月に没し、翌年1月に生まれた書家・宇野雪村は「(純孝と)すれ違い也」と書いています。このほか明治44年の出来事を調べてみると、10月24日に「美方郡醸酒業者組合」が設立され、町内に31人の杜氏がおられたことがわかります。11月12日には開通したばかりの鉄道を利用して、浜坂小学校児童360人が修学旅行で鳥取市へ行っています。蒸気機関車の旅はさぞや楽しいものだったでしょう。一方、今年の小学6年生は8小学校合わせても152人で、新幹線で修学旅行です。百年間の技術の大きな進歩と人口減少に改めて気づかされました。ちなみに、町内の100歳以上の方は15人(10月5日現在)おられます。町ホームページに「歴史年表」を掲載して我が町の歴史を紹介しています。興味のある方はアクセスしてみてください。㊦

### ●まちのうごき●

10月1日現在  
( )内は前月比

人口	16,640人 (- 8)
男	7,908人 (- 4)
女	8,732人 (- 4)
世帯数	5,834世帯 (- 2)

## 町県民税第3期 納期限 11月1日(火)

～口座振替をご利用の方は、残額のご確認をお願いします～

兵庫県・役場税務課 TEL 82 - 3113



「広報しんおんせん」は、資源保護のため古紙100%の再生紙を使用し、環境に優しいソイ(大豆油)インキで印刷しています。