



しんおんせん



10月20日、第4回岸田川駅伝競走大会を開催し、7部門に57チームが参加しました。選手は、心をひとつにゴールまでタスキをつなぎました。(写真は、浜坂県民サンビーチ周回コースをスタートした中高女子、小学男子、同女子の部の選手。関連記事を11ページに掲載)

11月号の主な内容

- 予防しよう！冬の感染症…………… 2ページ
- 日本酒の普及促進条例を制定…………… 3ページ
- ストップ！滞納…………… 4ページ
- すけっちしんおんせん…………… 22ページ
- 暮らしの情報…………… 24ページ

11

新温泉町広報
—平成25年11月号—

vol. 98

感染症を防ぐために必要なこと

- 規則正しい生活を送りましょう！
- 感染症が流行しているときは人ごみを避け、出かけるときはマスクをしましょう！
- 外から帰ったら、きちんと手洗いうがいをしましょう！

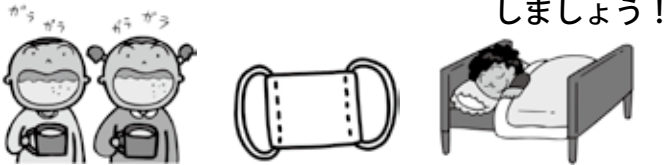

手洗いは感染症予防の基本です

20～30秒程度の時間をかけて、しっかり洗い流しましょう！

手には、たくさんのウイルスや細菌などが付着しています。手洗いにより、ウイルスなどを洗い流してしまうことが一番の感染予防です。

- 次のようなときなど、こまめに手を洗いましょう
食事の前、外出から帰った時、トイレから出た後、調理を始める前、調理中卵や魚・肉などを触った時、患者の世話をした後、せきやくしゃみの後

●手洗いの手順

手の甲、爪の間、指の間、親指の洗い残しにも注意しましょう。



①石けんをつけ、手のひらをよくこする↓



④指の間を洗う↓



②手の甲をのばすようにこする↓



⑤親指と手のひらをねじり洗う↓



③指先、爪の間を念入りにこする↷



⑥手首も忘れずに洗う↵

- ⑦十分に水で流し、ペーパータオルや清潔なタオルでよく拭き取って乾かす

予防しよう！

冬の感染症



これから寒くなってくるにつれ、RSウイルス感染症やインフルエンザ、ノロウイルスによる感染性胃腸炎などが流行してきます。特にRSウイルス感染症については全国的にも患者数が増加しており、注意が必要です。

日常生活でできる予防に取り組み、感染を防ぎましょう。

▼問合せ 健康福祉課 健康推進係 TEL 99-2940

RSウイルス感染症って？

「RSウイルス」による急性呼吸器感染症で、乳幼児での発症が多くなっています。

感染経路	接触や飛沫を介して気道に感染
潜伏期間	2日～1週間(通常4～5日)
症状	<p>鼻水、咳から始まり、その後痰がよく出るなどの症状が出ます。38～39℃の発熱がみられることもあり、25～40%の乳幼児に気管支炎や肺炎の兆候が見られます。</p> <p>特に6か月未満の乳児、心臓や肺に基礎疾患のある小児、早産児などが感染すると、呼吸困難などの重い呼吸器疾患を引き起こすことがあるので注意が必要です。中耳炎を合併することもあります。</p>



町政のうごきから

乾杯は日本酒で

△平成25年10月1日施行▽

日本酒の普及促進条例を制定

新温泉町は、但馬杜氏の郷として多くの銘酒を生み出してきました。この度、日本酒の消費拡大と伝統技能の継承のため「新温泉町日本酒の普及の促進に関する条例」を制定し、10月1日に施行しました。

町と事業者、町民の協力のもと日本酒を通じて伝統文化を守りましよう。



▶9月に但馬「牛まつり」と同時開催されている「但馬杜氏日本酒まつり」。但馬杜氏の銘酒が試飲でき、更に杜氏から直接、日本酒の説明を聞くことができることから、毎年、多くの人でにぎわいます。

条例の概要

- **目的**
日本酒の普及と伝統技能の継承
- **町の役割**
日本酒の普及の促進に必要な措置を講ずるよう努める。
- **協力**
観光関連事業者は日本酒の消費拡大につながる取組に協力するよう努め、町民は事業者が行う取組に協力するよう努める。

問合せ

商工観光課 商工振興係
TEL 82・5625

出前講座をご利用ください

職員を講師として無料で派遣します

◀10月21日、浜坂西小学校4年生教室で、町民課の職員が講師となり「ごみ」に関する講座を開催。ごみが生活に与える影響や資源に変えていく取組を学びました。

出前講座とは、町民の皆さんが開催する学習会などに、町の職員が講師となって訪ね、町が行っている施策や暮らしに役立つ情報を説明する制度です。

本年度は59種類の講座メニューを用意しています（メニューの詳細は広報しんおんせん5月号、町ホームページに掲載しています）。自治会、すこやかクラブ、サークル活動などの学習機会に、ぜひご利用ください。

▼問合せ 企画課 広報情報係 TEL 82・5624



- **利用できる人** 町内に居住、勤務または通学する方で、10人以上の団体、グループ
- **開催日時** 6月から3月末までの間。時間は原則として平日の午後1時から午後9時までの90分以内
- **会場** 町内の会場に限ります。会場の使用料や準備、講座の運営は申込団体が行ってください。
- **費用** 講師（職員）の派遣は無料
- **申込方法** 代表の方は、開催希望日の2週間前までに役場・企画課に申し込んでください。
- **注意事項** 政治や宗教、営利を目的とした講座には派遣できません。
また、質疑や意見はお受けしますが、苦情を言う場にならないようご協力ください。



ストップ！ 滞納

～町税の徴収率向上を目指して～

◆問合せ 税務課 収税係 TEL 82-3113

町税は、教育、福祉、防災、道路整備など、町のあらゆる行政サービスをお届けするための貴重な財源です。

町税の滞納は、町の財政を圧迫し、行政サービスの提供に支障をきたすことになりかねません。また、督促状の送付など滞納処分に伴う経費に、町の貴重な財源を使用することになります。

滞納の原因は、景気の低迷による影響もありますが、期限内に納税している大多数の皆さんとの税負担の公平性を確保するため、町では、厳しい姿勢で収税業務に取り組んでいます。

どうしても期限内に納税できない場合は、早めに税務課にご相談ください。

1 滞納の現状

平成 24 年度末の滞納額は、1 億 9185 万円 (グラフ①、③)。そのうち本年 9 月末までに納付された金額は約 2100 万円で、まだ 1 億 7000 万円以上が納められていません。

滞納額、徴収率ともに平成 23 年度以降、少しずつ改善していますが (グラフ①、②)、厳しい財政状況の中、行政サービス充実のためにも、更なる徴収率の向上が求められています。

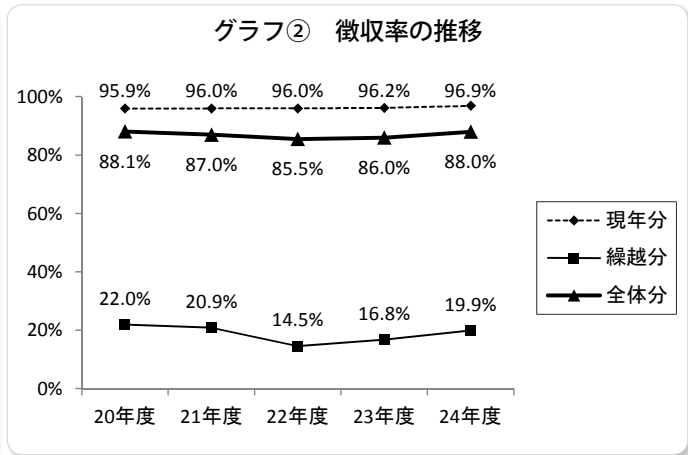
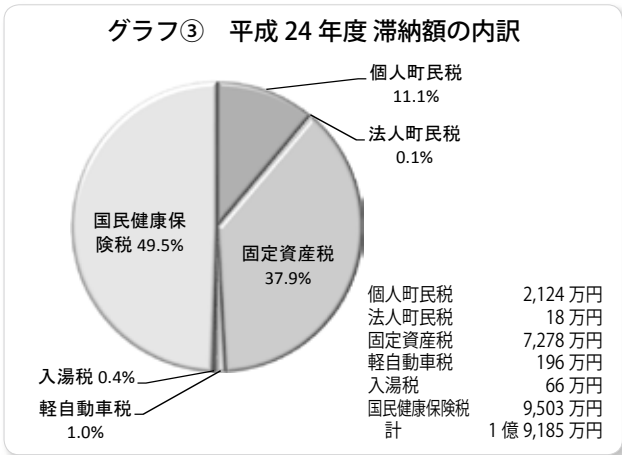
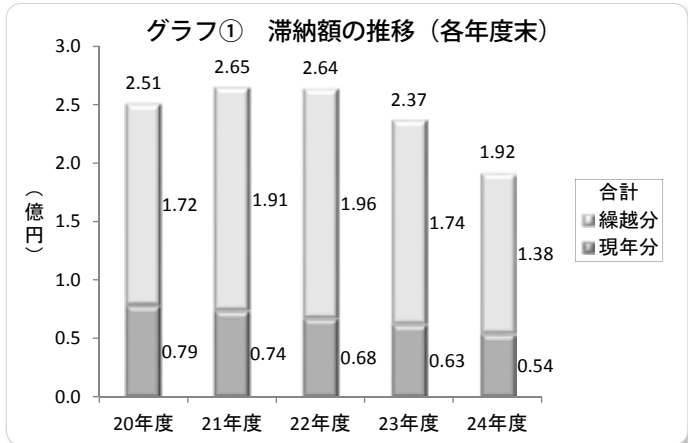

※現年分…当該年度に課税したもの。繰越分…過年度からの滞納累積分

④ 滞納を放置すると

財産の差押えを行います

財産調査の結果、財産が見つかった場合は差押えを行い、財産を現金化して税に充てなければなりません。

税の滞納による差押えには、裁判所の令状、事前の予告や連絡は必要とされません。法律に従い、督促状を発送した10日後までに完納されない場合に執行されることとなります。

グラフ④ 平成24年度 差押件数の内訳

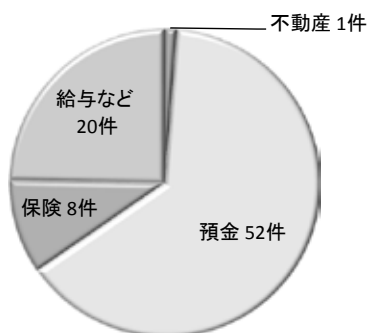

⑤ 事情がある場合はご相談ください

収入が少なく生活できない、病気で働けず収入がないなど、やむを得ない理由で一時的に納税できない方は、早期に税務課までご連絡ください。特別な事情と認められる場合には、一定期間納税をお待ちする、あるいは分割で納めていただくなど、ご相談をお受けできます。

収入や財産があるのに納税しない方には毅然とした対応を取らなければならぬため、特別な事情があっても連絡が無いと、事情を確認できず、差押え等の処分を行うこととなります。



② 納期限を過ぎると延滞金がかかります

税金を納期限までに納めなかった場合は、本税のほかに延滞金がかかります。

延滞金は、期限内に納めた人との公平性、また期限を過ぎたペナルティの意味もあり、きちんと納めていただく必要があります。

延滞金の率は法令で定められていますが、非常に高率であり、税金を滞納して預貯金や保険で貯蓄をしても全く意味がありません。

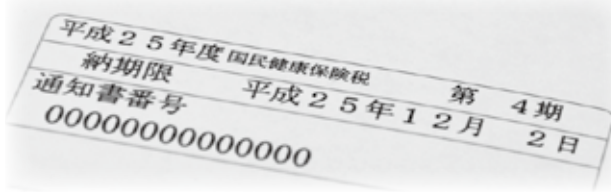

③ 滞納により周囲の信用を失います

督促状が届いても納税されないと、法律に従って預貯金・給与・年金・不動産・保険など、あらゆる財産の調査を行わなければなりません。

このため、金融機関や勤め先、取引先に、税金を滞納していることが知られてしまうこととなります。

税金を滞納すると、周囲の信用を一気に失うことになりかねません。



～ 便利な口座振替をご利用ください～

町税の納付には、うっかり忘れを防ぐためにも、便利な口座振替をご利用ください。

手続は、但馬銀行、みなと銀行、但馬信用金庫、鳥取信用金庫、たじま農協、兵庫県信漁連または郵便局の窓口、新温泉町役場、温泉総合支所で受付しています。

個人事業税の納税について

個人事業税は、所得税、住民税とは別に個人で事業を行う方にかかる税です。第2期分の納期限は12月2日(月)ですので、最寄りの金融機関で納めましょう。

兵庫県

国民健康保険税第4期

納期限 12月2日(月)

最寄りの金融機関で納めましょう。
口座振替をご利用の方は、残額の確認をお願いします。 税務課 Tel 82-3113

人と人とのつながりを大切にすするまちを目指して みんなで進めよう！こころの健康づくり

▼問合せ 健康福祉課 健康推進係 TEL 99-2940



「精神障がい」に関する連載を始めました
(16ページに掲載)

本町では、平成18年～20年の自殺率(3か年平均)が県下で最も高くなったことから、国の「自殺総合対策大綱」などに基づき、こころの健康づくりの取組を住民の皆さんと一緒に進めてきました。その結果、平成21年～23年の自殺率は、県及び但馬地域の平均値より低く(左グラフ)、成果が現れつつあります。

しかし、自殺者はなくなっていません。誰もが自殺に追い込まれることのない地域づくりを今後も進めていきますので、住民の皆さんのご協力をお願いします。

国における自殺対策

全国の自殺者数が平成10年以降、年間3万人を超える状況が続くことから、平成18年6月に「自殺対策基本法」が施行され、「自殺は個人の問題でなく、社会全体で対策に取り組む」という基本理念と、国、地方公共団体、事業主、国民のそれぞれの責務が明確化されました。また、平成21年には、各都道府県に地域自殺対策緊急強化基金が創設され、地域に応じた取組が展開されています。

平成24年8月には「自殺総合対

策大綱」の見直しがあり、誰も自殺に追い込まれることのない社会の実現を目指すことが明記され、自殺総合対策の基本的考え方として、自殺や精神疾患に対する偏見をなくす取組や多くの関係者による包括的な生きる支援の展開などが示されました。

地域レベルの取組として、①こころの不調に気づき、見守り、必要な支援につなぐ仕組みの強化、②自殺や精神疾患に対する偏見をなくす取組、③人々を結びつけるネットワークの確立が対策として示されました。

新温泉町における「こころの健康づくり」の取組

取組内容	効果
① 自殺予防対策連絡会議 医師、歯科医師、各種団体組織の代表が対策の取組の情報交換や課題を検討	○関係者が情報共有でき、タイアップした取組ができた ○各種団体の代表者が各組織へ伝達できた ○関係者で研修会の声かけができた
② こころの健康づくり研修会 生涯教育課の人権教育と連携した講演会の開催	○精神疾患等への正しい理解や精神障がい者の対応の仕方の理解が進んだ ○人と人とのつながり、声かけの大切さなど、こころの健康づくりを進めていく上での意見を得られた
③ 「こころの健康づくりについてのアンケート調査結果」の分析	○うつつに着目して分析した結果、若い世代や働き盛りの年代にうつつ傾向が多いことがわかり、次の対策につなげられた
④ こころの健康づくり研修会 民生児童委員、教育関係者、住民等を対象にした研修会	○ゲートキーパー(悩んでいる人に気づき、声をかけ、話を聞いて、必要な支援につなげる見守る人)について理解が進んできた
⑤ 居組地区こころの健康づくり事業 支える地域づくり事業 兵庫県高齢者こころの健康支援事業 県モデル事業(関西国際大学学生キャラバン隊を活用した地域づくりの取組)	○区民の情報を共有できる体制づくりの必要性と、そのことによる地域の連携・活性化が図れることに気づいた ○高齢者が思っていることを言葉にできるようになり、近所同士の絆が強くなった ○地区の誰もが集える「ジオ・カフェ」の開設(公民館事業)、高齢者の一人暮らしの集いなど住民主体の活動ができた
⑥ こころの相談窓口の啓発、周知 うつや精神疾患等への理解、相談窓口啓発リーフレット・マグネットの全戸配布	○困り感を持つ方の相談が、保健師につながってくるようになり、関係機関につながることが増えてきた

町政のうごきから

町では今後、次の取組を進めていきます

- ① こところの健康は身体的健康の影響も大きい
ため、生活習慣病予防の啓発
- ② ストレスがうつ病を発症させることなど、うつ
や精神疾患の正しい知識の研修会等を継続
- ③ 若い世代・働き盛りの年齢層にうつ傾向が多い
ことや経済的な問題からうつ等を発症すること
もあるため、関係機関と連携した相談につなぐ
体制づくりと事業所等を対象としたメンタルヘ
ルス研修会の実施
- ④ 自分の住む地域で安心し、支え合って暮らして
いくための住民参加型の地域づくり

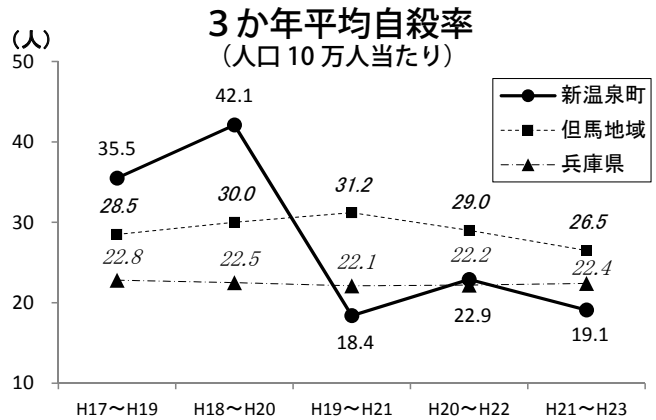

平成21年～23年の自殺率は、県及び但馬地域の平均値より低くなっています。
兵庫県警のデータによると、県の自殺の実態は、健康問題が4割あり、その中でもうつ病等精神疾患が5割を占めています。

※参考：内閣府ホームページに新温泉町の取組が紹介されています。
<http://www8.cao.go.jp/jisatsutaisaku/area/jirei-h25.html>

こころといのちを支える地域づくり 研修会のご案内

絆

11月30日(土)

◆午後1時～3時30分
◆浜坂多目的集会施設

◆講師 住民流福祉総合研究所
所長 木原孝久さん

～ プログラム ～

◎実践発表 「居組地区こころといのちを支える地域づくり」

◎講演会 「住民主体の地域づくり」

～ご近所パワーで助け合い起こし

人と人との絆を大切に～

入場無料で、どなたでも参加いただけます



こころの健康相談会のご案内

こころのケア相談

こころの健康や認知症などの相談をお受けします。(要申込)

▼とき 11月26日(火)

午後1時30分～3時30分

※日程が変更となりました。

▼ところ

保健福祉センターすこやかに

▼相談員

但馬病院精神科医師、保健師

▼申込み 健康福祉課健康推進係

(すこやかに内) TEL99-2940

労働者のこころの健康相談会

労働者を対象にこころの健康相談を行います。(要申込)

▼豊岡会場

▼とき 12月5日(木)

午後1時15分～5時

▼ところ 豊岡健康福祉センター

▼担当医 高石俊一医師(高石医院)

▼朝来会場

▼とき 12月19日(木)

午後2時～5時

▼ところ 兵庫県和田山庁舎

▼担当医 大森和広医師(天麩ウニッ)

▼申込み 豊岡健康福祉事務所

地域保健課

TEL(0796)26-3672

平成 25 年度上半期 (4 月～9 月) 財政状況をお知らせします

町の財政がどのように運営され、どのような状況になっているのかを町民の皆さんに広く知っていただくために財政状況を公表しています。

今回は、平成 25 年度 9 月末現在の予算執行状況、財産・町債及び一時借入金の現在高についてお知らせします。
◆問合せ 総務課 財政係 TEL 82-3111

歳入と歳出の状況

平成 25 年度一般会計予算の総額は、9 月末現在で 99 億 1221 万 8 千円です。

収入済額は、48 億 1164 万 5 千円、予算額に対する収入率は 48.5% です。また、支出済額は 35 億 6086 万 7 千円、予算額に対する支出率は 35.9% です (表 1、表 2)。

財産、町債、基金などの状況

町債は、建設事業などを行うために借り入れたお金で、町全体の借入残高は 228 億 8360 万円となっています (表 5)。一時的な支払資金とする一時借入金の合計額は、公立浜坂病院の 8 億 1 千万円です (表 6)。

緊急的な自然災害等に対応するため資金を積み立てている基金等の合計額は、27 億 1984 万 4 千円です (表 7)。

表 2 【一般会計歳出】

歳出科目	予算現額 (千円)	支出済額 (千円)	支出率 (%)
議 会 費	108,143	57,941	53.6
総 務 費	1,131,602	418,443	37.0
民 生 費	2,051,769	696,767	34.0
衛 生 費	1,146,831	598,055	52.1
労 働 費	19,220	8,466	44.0
農林水産業費	574,398	156,082	27.2
商 工 費	437,966	210,280	48.0
土 木 費	732,156	98,834	13.5
消 防 費	550,877	203,201	36.9
教 育 費	700,294	307,232	43.9
災 害 復 旧 費	37,120	20	0.1
公 債 費	1,619,570	805,546	49.7
諸 支 出 金	792,826	0	0.0
そ の 他	9,446	0	0.0
合 計	9,912,218	3,560,867	35.9

表 1 【一般会計歳入】

歳入科目	予算現額 (千円)	収入済額 (千円)	収入率 (%)
町 税	1,402,763	813,071	58.0
地方譲与税	104,400	29,707	28.5
各種交付金	183,281	108,781	59.4
地方交付税	5,040,611	3,396,520	67.4
分担金及び負担金	73,634	27,926	37.9
使用料及び手数料	234,398	109,778	46.8
国庫支出金	698,245	154,668	22.2
県 支 出 金	669,817	105,920	15.8
財 産 収 入	19,805	6,245	31.5
繰 入 金	65,747	0	0.0
諸 収 入	374,497	57,481	15.3
町 債	1,043,651	0	0.0
寄 附 金	701	880	125.5
そ の 他	668	668	100.0
合 計	9,912,218	4,811,645	48.5

町政のうごきから

表3【特別会計】

会計名	予算現額 (千円)	歳入		歳出	
		収入済額(千円)	収入率(%)	支出済額(千円)	支出率(%)
国民健康保険事業特別会計	2,118,264	790,033	37.3	967,267	45.7
介護保険事業特別会計	1,663,563	676,846	40.7	655,903	39.4
浜坂地区残土処分場事業特別会計	86,368	65,168	75.5	10,308	11.9
温泉地区残土処分場事業特別会計	39,629	20,210	51.0	8,554	21.6
コミュニティ・プラント事業特別会計	99,931	6,920	6.9	46,746	46.8
七釜温泉配湯事業特別会計	10,956	6,470	59.1	1,413	12.9
下水道事業特別会計	891,497	95,448	10.7	399,290	44.8
後期高齢者医療特別会計	208,325	63,679	30.6	56,872	27.3
合計	5,118,533	1,724,774	33.7	2,146,353	41.9

表7【基金等現在高】

◆公有財産		
公用財産	土地	13,939m ²
	建物	7,158m ²
公共用財産	土地	798,195m ²
	建物	128,468m ²
普通財産	土地	3,274,442m ²
	建物	10,174m ²
山林	所有	2,982,165m ²
	分収	3,754,955m ²
動産	26施設	
物権	地上権	1,294,686m ²
有価証券	442千円	
出資による権利	369,025千円	

(単位：千円)

◆基金	基金残高
財政調整基金	1,781,256
地域振興基金	300,000
土地開発基金	49,710
減債基金	24,768
ふるさと水と土保全対策基金	2,595
ふるさとづくり基金	826
地域福祉基金	54
海岸環境美化基金	79
国民健康保険財政調整基金	209,908
国民健康保険直営診療所基金	110
介護給付費準備基金	18,824
下々山公共建設残土処分場事業基金	112,333
十字谷残土処分場整備基金	96,361
七釜温泉配湯事業施設整備積立基金	43,509
生活排水処理事業基金	78,431
二日市温泉配湯事業施設整備基金	1,080
合計	2,719,844

※基金とは、特定の目的のために財産（現金、土地など）を維持・運用するためのもので、家計では貯金にあたります。

表4【公営企業会計】

(単位：千円)

区分		収益的		資本的	
		収入	支出	収入	支出
病院事業	予算現額	1,238,333	1,413,575	126,637	126,637
	支出済額	727,978	598,701	30,239	30,403
	収入・支出率(%)	58.8	42.4	23.9	24.0
水道事業	予算現額	399,301	414,095	23,815	221,139
	支出済額	155,951	189,700	26	71,436
	収入・支出率(%)	39.1	45.8	0.1	32.3
浜坂温泉配湯事業	予算現額	46,518	45,349	1,241	17,228
	支出済額	24,003	17,938	0	0
	収入・支出率(%)	51.6	39.6	0.0	0.0

表5【町債の現在高】

(単位：百万円)

会計名	地方債残高
一般会計	12,576.0
国民健康保険事業特別会計	6.3
コミュニティ・プラント事業特別会計	137.7
介護保険事業特別会計	4.1
下水道事業特別会計	7,066.6
水道事業会計	1,875.3
公立浜坂病院事業会計	1,217.6
合計	22,883.6

※町債とは、資金調達のため負担する債務（借金）で、その返済が1会計年度を超えるものです。

表6【一時借入金現在の現在高】(単位：千円)

会計名	借入金現在高
公立浜坂病院事業会計	810,000
合計	810,000

※一時借入金とは、年度内の不足資金に対して一時的に借り入れているものです。

表7関係

※公用財産とは、町が事務や事業を行うため、自らが直接使用することを目的とするもの（庁舎など）
 ※公共用財産とは、住民が共同使用することを目的とするもの（学校、保育所、公園、下水道処理施設など）

但馬牛らしい品位ある子牛が集合

第8回新温泉町子牛共進会を開催

第8回町子牛共進会が10月4日、歌長の美方郡農村総合研修センターで開催されました。和牛改良と畜産振興への意欲向上などをめざして行われているもので、今年1月から5月末までに生まれた69頭が、体（頭、胴、脚）のバランスや発育状況、皮膚、毛並みなどの審査を受けました。審査員長の村尾忠司・JAたじま畜産課長は「夏場の管理に気を付け、但馬牛らしい品位ある牛が出品されていた。今後、楽しみな牛が多かった」と講評していました。審査結果は次のとおりです。（敬称略）

【種牛の部1部】（今年1月から3月末生まれのメスと今年1月から5月末生まれのオス 34頭）

- 一等賞 一席 ありさ 多子・中西 亨
- 二席 二席 ふくとみ 岸田・田中孝広
- 三席 三席 きそひめ6の1 久斗山・中村文吾
- 四席 四席 あきかつひさ 飯野・中井豊枝
- 五席 五席 ななひめふく3 飯野・寺谷 進
- 六席 六席 さゆり6 久斗山・中村文吾

【種牛の部2部】（今年4月から5月末生まれのメス 25頭）

- 一等賞 一席 ゆきつる3 中辻・西 幸正
- 二席 二席 うめひめ2 多子・竹下千江子
- 三席 三席 やすとみ 飯野・中井豊枝
- 四席 四席 おじろ6の22 丹土・西坂嘉津美

【肉用牛の部】（概ね7月末までに去勢した牛 10頭）

- 金賞 一席 丸芳 海上・植田秀作
- 二席 二席 富 春来・小谷和信
- 三席 三席 実則照 飯野・寺谷 進
- 四席 四席 福悠 諸寄・田中 稔

問合せ
農林水産課 農政畜産係
TEL 82-5626



種牛の部1部で一等賞一席に選ばれた「ありさ」号

種牛の部1部で一等賞一席に選ばれた「ありさ」号を育てた中西亨さん（多子）は、「このような賞に選ばれるとは思っていませんでした。牛舎を清潔にし、夏場は涼しくするように心掛けた。頑張つて育てたかいがあった」と受賞の喜びを話していました。

町政のうごきから



井土堤防道路を力強くスタートする選手

10月20日、第4回岸田川駅伝競走大会を開催し、7部門に57チームが参加しました。大会のコースはいずれの部門も5区間で、地域・事業所・一般・中高男子の4部門は、井土の堤防道路から浜坂県民サンビーチまでの10・6キロ、中高女子・小学生男子・同女子の3部門は同ビーチの周回コース7・5キロを走りました。この日は、時折、小雨が降る空模様でしたが、選手は沿道の声援に応えながら、練習の成果を発揮して力走し、ゴールまでタスキをつなぎました。

心をひとつにタスキをつなぐ

第4回岸田川駅伝競走大会

各部門の結果（3位まで）

5区間 10.6kmコース		
順位	チーム名	タイム
地域の部 出場14チーム		
1	塩山	39分15秒
2	天神町スポーツ友好会	39分34秒
3	浜坂A	40分21秒
事業所の部 出場2チーム		
1	株本建設工業A	42分44秒
2	株本建設工業B	50分32秒
一般の部 出場1チーム		
1	居組B	40分09秒
中高男子の部 出場5チーム		
1	浜坂中学校A	35分43秒
2	浜坂中学校G	38分08秒
3	夢が丘中学校	39分10秒
5区間 7.5kmコース		
中高女子の部 出場2チーム		
1	浜坂中学校E	32分00秒
2	浜坂中学校F	オープン参加
小学男子の部 出場20チーム		
1	浜坂西小学校A	28分41秒
2	照来小学校A	28分46秒
3	浜坂北小学校A	29分17秒
小学女子の部 出場13チーム		
1	照来小学校D	32分01秒
2	浜坂北小学校F	33分18秒
3	温泉小学校J	33分41秒



ゴールをめざし力走する中学生



地域の部の選手が第3中継点(七釜)でタスキをつなぐ



大声援の中、アンカーにタスキをつなぐ小学生



温泉小学校6年生の中村心優さんが選手宣誓最後までタスキをつなぐことを誓いました



◀地域の部で2連覇を果たした塩山チームの皆さん。監督の山本学さんは大会を振り返って、「1か月前から各自が練習に取り組んだ。今日は後半の追い上げを狙っていて、予想どおりの展開で優勝できてよかった」と話していました。

エコ・コンパクト
タウン構想

薪ストーブの設置等に補助金が活用できます

再生可能エネルギー導入促進補助事業

町では私たちの身近にある自然資源を活用した「エネルギーの地産地消」を目指した町づくりを進めています。

森林資源を活用した自然エネルギーである「木質バイオマス」の利用を進めるため、家庭や職場で、薪ストーブ、ペレットストーブ、薪ボイラー、ペレットボイラーを購入・設置される方に補助金を交付します。

新温泉町は林野率が84%と木材資源が豊富にあります。この資源をエネルギーとして有効活用することは、地球温暖化の防止や地域の森を元気にすることにつながります。

*** Q & A ***

Q：石油ストーブの灯油代と薪ストーブの薪代では、どちらが高くなりますか？

A：使用状況などで異なりますが、薪を全て購入した場合は、灯油代よりやや割高となります。しかし、薪を自己調達または原木を購入して薪作りをした場合、労力を含めなければ灯油代よりかなり安くなります。



—問合せ— 企画課 広報情報係 Tel 82-5624

■補助対象者

町内の住宅、事業所、共同利用施設等に薪ストーブ等の木質バイオマス燃焼機器を購入・設置する方

■対象設備・要件・補助金額

対象設備	要件等	補助金額
薪ストーブ、ペレットストーブ	<ul style="list-style-type: none"> 薪、ペレットを燃料とするストーブ 直接的に暖房に供するもの 	設置経費の5分の1 (限度額5万円)
薪ボイラー、ペレットボイラー	<ul style="list-style-type: none"> 薪、ペレットを燃料とするボイラー 	設置経費の5分の1 (限度額10万円)

■留意事項

- ◆補助金の交付を受ける方は、**対象機器を購入・設置する前に企画課へお問い合わせ**ください。
- ◆機器の設置、使用に当たっては、近隣住宅等に迷惑とならないよう配慮し、火災予防上の安全を確保してください。



1



3

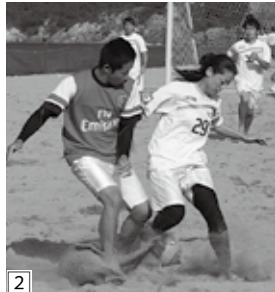

2

[右の写真] 華麗なプレーで参加者を魅了(チャンピオンクラス)
 ①コートサイドからの保護者の声援を受けながら懸命にボールを追っていました。[キッズクラス]
 ②ボールを奪おうとする女子選手(右) [フレンドリークラス]
 ③フレンドリークラスで優勝した「浜中OB」チーム。同クラスでMVPに輝いた谷岡将史さんは「技術に関係なく一生懸命走ればいいプレーができる。みんなの活躍で優勝できた」と喜びを語っていました。



浜坂県民サンビーチでビーチサッカーを楽しむ ふれあいビーチサッカー大会

10月13日・14日の2日間、浜坂県民サンビーチで「ビーチサッカーFESTIVAL 2013・ふれあいビーチサッカー大会」が開催されました。競技は、砂浜で行う5人制のサッカーで、「キッズクラス」や女性が中学生以下が1名以上参加の「フレンドリークラス」、日本代表選手も出場する「チャンピオンクラス」など6部門があり、県内外から計40チームが参加し、晴天の中、砂煙をあげながら熱戦を繰り広げました。

契約請負状況 (250万円以上)

工事・事業名	場所	規模	契約額(円)	工期	業者名
田井線農道改良工事	田井	土工1式、擁壁工1式、水路工1式、付帯工1式、舗装工1式、雑工1式	14,374,500	平成25年9月27日～平成26年3月20日	(株)大上建設
中辻排水路整備工事	中辻	水路工L=263.7m、減勢工L=32.0m、止水壁工4箇所、保護工1式、地下排水工1式、柵工1式、排水工1式	14,805,000	平成25年9月27日～平成26年2月28日	赤坂土建(株)
町道浜坂第35号線消雪設備整備工事	浜坂	散水管L=176.9m、送水管L=47.4m、井戸1基、ポンプ1台	24,465,000	平成25年9月26日～平成26年3月14日	日興建設(株)
町道浜坂海岸線消雪設備整備工事	浜坂	散水管L=300.4m、送水管L=5.5m、井戸1基、ポンプ1台	28,875,000	平成25年9月27日～平成26年3月25日	山陰道路(株)
町道川中山根町線法面対策工事	諸寄	植生基材吹付工1045㎡、コンクリートブロック積工169㎡、PU側溝39m、落石防護柵37m、雪崩予防柵工8m、小段・縦排水105m	45,885,000	平成25年9月27日～平成26年3月25日	株本建設工業(株)
味原川環境整備工事(その1)	浜坂	遊歩道123m、親水護岸28.5m、常夜灯1基、橋台(A1)1基、橋台(A2)1基	44,457,000	平成25年9月27日～平成26年3月25日	(株)大上建設
新温泉地区浜坂地域中継ポンプ施設機能強化対策工事	久谷他	機械設備(中継ポンプ)、電気設備(操作盤、ケーブル他)	24,675,000	平成25年9月25日～平成26年2月28日	(株)田中工業所
新温泉地区温泉地域中継ポンプ施設機能強化対策工事	多子他	機械設備(中継ポンプ)、電気設備(ケーブル他)	17,850,000	平成25年9月25日～平成26年2月28日	株本建設工業(株)
新温泉地区浜坂地域処理場施設機能強化対策工事	久谷他	機械設備(スクリーン、ポンプ他)、電気設備(制御盤、ケーブル他)	38,850,000	平成25年9月25日～平成26年2月28日	株本建設工業(株)
新温泉地区温泉地域処理場施設機能強化対策工事	多子他	機械設備(スクリーン、ポンプ他)、電気設備(制御盤、ケーブル他)	29,190,000	平成25年9月25日～平成26年2月28日	クボタ環境サービス(株)大阪支社
町道釜屋海岸線法面対策工事(第1工区)	釜屋	モルタル吹付工724㎡、高強度ネット張工322㎡、既設落石防護網撤去815㎡	17,640,000	平成25年10月1日～平成26年3月25日	日興建設(株)
第1種三尾漁港大三尾東防波堤及び西防波堤機能保全工事	三尾	大三尾東防波堤-テトラポッド40t型14個据付 西防波堤-テトラポッド40t型28個据付	25,725,000	平成25年10月1日～平成26年3月25日	株本建設工業(株)
共同汚水処理施設機械電気設備工事	浜坂	機械設備(スクリーンユニット他)、電気設備(制御盤他)	39,795,000	平成25年10月2日～平成26年3月25日	(株)西原環境関西支店
町道城山線法面対策工事	諸寄	モルタル吹付工1522㎡、落石防止網工1515㎡、土工70㎡	31,395,000	平成25年10月16日～平成26年3月25日	(株)扶桑興業
町道湯村数久谷線法面対策工事	湯	施工延長L=16m、吹付法砕工250㎡、土工1式	16,380,000	平成25年10月16日～平成26年3月25日	(有)山下土建
動物ふれあい広場遊歩道設置工事	丹土	但馬牧場公園動物ふれあい広場歩道設置工事1式	7,507,500	平成25年10月17日～平成25年11月30日	オザキ住建(株)

(平成25年9月16日～平成25年10月15日契約分)

認定こども園・ゆめっこランド

平成26年度入園児募集



	園名	電話番号
町立	浜坂認定こども園	82-1360
	大庭認定こども園	82-1239
	ふれあいセンター ゆめっこランド	92-1095
私立	明星認定こども園	82-4831

▼申込期間
11月25日(月)～12月6日(金)
▼募集する園・申込み先

▼受入基準及び入園手続き

年齢	受入基準	備考
3歳児以下	保育園	
4・5歳児	保育園 (長時間児)	いずれか 選択
	幼稚園 (短時間児)	

*申込書は各園にあります。申込書が異なりますので、入園希望(幼稚園または保育園)を申出ください。

▼入園対象児童

【保育園】 保護者が就労、妊娠中、病気、家族の介護などの理由により家庭で保育ができない児童

【幼稚園】 平成20年4月2日～平成22年4月1日に生まれた児童

▼保育料月額(毎月徴収)

【保育園】 保護者(祖父母が生計の中心となる場合は、祖父母も含む)の課税状況により、区分した保育料(保育料決定のため、源泉徴収票等課税状況が分かる書類を提出してください)

【幼稚園】 1万円(給食費含む)

▼問合せ

こども教育課 こども育成係
TEL 82・5627(または各園へ)

10月から県景観条例が改正

大規模建築物等の届出対象規模が引き下げとなりました

兵庫県では、閉鎖・放置された施設や廃屋の増加、周辺環境と調和しない建築物の立地などが課題となっています。

こうした状況を踏まえ、新たな制度に基づく景観形成を推進するため、景観条例の改正を行いました。大規模建築物等に該当する規模や景観基準が一部変更となり、これまで届出が不要であった規模でも届出が必要になる場合がありますのでご注意ください。

▼問合せ 兵庫県土整備部まちづくり局景観形成室

TEL (078) 362・9299

役場建設課 地域整備係 TEL 82・3115

改正後の届出規模・景観基準 (新温泉町の場合)

届出対象規模	建築物	次のいずれかの場合 ①高さ>12m ②建築面積>500㎡
	工作物	次のいずれかの場合 ①高さ>12m ②その敷地の用に供する面積が500㎡を超えるもの
景観基準(色彩)	・R(赤)・YR(橙)系	彩度4以下
	・Y(黄)系 ・上記以外	彩度4以下 彩度2以下

- 大規模建築物等において、次のような行為をする場合に届出が必要です。
 - 新築、改築、増築、移転(建築確認が必要な行為に限る)
 - ※改築または増築の場合は、当該部分が大規模建築物等の規模を超える場合のみ。
 - 大規模な修繕、大規模な模様替え(同上)
 - 外観の過半にわたる色彩または意匠の変更

—町国際交流協会からお知らせ—

韓国語教室受講生を募集しています

町国際交流協会では11月24日(日)から韓国留学生による韓国語教室を開催します。

講師は、鳥取大学に留学中のチェ・ハナさんとジョン・イナさん。韓国の南ソウル大学で日本語学科を専攻しており、日本語で韓国語の基礎を指導します。

興味のある方は、ぜひ申し込みください。

—問合せ— 町国際交流協会事務局
(商工観光課内) TEL 82-5625

国際交流協会「韓国語教室」

- とき 第2・第4日曜日
午後1時30分～3時30分
- ところ 浜坂多目的集会施設
- 費用 受講料：月500円
協会年会費：2,000円
- 対象 中学生以上

講師の2人を紹介します



チェ・ハナさん

出身 韓国京畿道水原市
特技 テコンド
趣味 ドラマ・アニメ鑑賞



ジョン・イナさん

出身 韓国ソウル特別市
趣味 日本の映画・音楽鑑賞、旅行

韓国語を教えるのは初めてなので、不安もありますが、韓国の色々な話も交えてやっていきたいです。

この教室をきっかけに日本をもっと知りたいです。頑張りますのでよろしく願います。

韓国と日本の文化交流を図りながら、面白い講座をやりたいです。

将来は貿易会社で働きたいと思っています。韓国語を教えながら、自分も日本語を上達させたいです。よろしく願います。

「まちづくり アイデア はがき」

■町への提案を書いてください。

人権擁護委員に 中村善明さんが就任



新しく就任した中村善明さん

これまで人権擁護委員として長年にわたり尽力いただいた中井邦壽さん(湯)の任期満了に伴い、新しく中村善明さん(竹田)が10月1日付けで就任され、法務大臣

の委嘱状が伝達されました。(任期3年)

人権相談を行っています

町内の6人の人権擁護委員が、住民の人権を守るための活動をしています。差別や嫌がらせ、いじめなどあらゆる人権相談に応じています。

相談は無料で、秘密は厳守されます。お気軽にご相談ください。

▼相談日 毎月第1水曜日

午前9時～11時30分

—問合せ— 総務課 総務係

TEL 82-3111

知ってほしい

精神障がいのこと

part 1

町では、誰もが心豊かに安心して暮らしていけるよう「こころ」といのちを支える地域づくり」に取り組んでいます。

『精神障がい』『こころの病』は、

見た目では分かりにくく、理解されずに不安を感じている方がいます。また、誤解や偏見が、いまだ社会に残っています。この障がいを正しく理解し、地域での支え合いにつなげていくため、約半年間、精神障がいをテーマにした連載を行います。



▼問合せ 新温泉町障がい者自立支援協議会 運営会議

(健康福祉課 健康推進係) TEL 99・2940

精神障がいは 誰でもなりうる病気です

精神障がいと聞くと『理解できない』『怖い』…など、悪いイメージが浮かぶ方も少なくないかもしれませんが、でも、精神障がい・こころの病は誰もがなりうるありふれた病気なのです。本人や周りの人の理解と関わりが大切です。こじらせて悪化することもあれば、癒されてより豊かな人生を歩むこともあります。

精神障がいの原因を 正しく理解しましょう

精神障がいには、統合失調症や気分障がい(躁うつ病など)等があります。いずれも神経の疲れがたまりすぎて神経のバランスが崩れた状態になっています。ストレスの中で無理を重ね続けると起こるものであり、決して、その人の気持ちやこころが弱いからなるというものではありません。

偏見を持たず風通しのよい関係を築きましょう

病気でもこころは通じ合いますし、きちんと治療し、安心して過ごせる環境があればゆっくりと回復していきます。周囲が偏見をもたず、安心とゆとりを贈る風通しのよい関係(押し付けのない・抱え込まない)を作ることが、回復するための大きなカギの一つです。またそのような地域は精神障がい者だけでなく、誰もが暮らしやすい地域になっていきます。

皆さまの声を寄せてください まちづくりアイデアはがき

住民の参画と協働によるまちづくりを実践するため、皆さまからまちづくりに対するアイデアを募集しています。

※いただいたアイデアは奇数月にその回答とあわせて本誌で紹介いたします。掲載は一人につき年2回まで(内容によっては個別にお答えする場合があります)。3回目以降は個別にお答えします。ご提案いただいた文章は、編集の都合で一部修正することがありますので、あらかじめご了承ください。

▼問合せ 企画課 広報情報係

TEL 82・5624

郵便はがき

6 6 9 - 6 7 9 0

料金受取人払郵便

豊岡支店承認
1392

有効期間
平成26年3月10日まで
(切手を貼らずに出してください)

新温泉町浜坂 2673-1

新温泉町役場企画課

「まちづくりアイデア はがき」係行



■住所 新温泉町 電話 -		■氏名(ふりがな)	
年齢	歳	性別	男・女

※個人情報は、「まちづくりアイデアはがき」の目的以外には使用しません。

※住所、氏名等の記載のないはがきへの回答はできませんのでご了承ください。

野草散歩 (35)



オハラメアザミ
(キク科)

岸田川河口にある白馬遊歩道では、淡紅紫色の花をつけたキク科の多年草、オハラメアザミ（大原女薊）が咲きはじめました。オハラメアザミは関東地方に自生するアズマアザミの変種とされ、この付近では海岸沿いの道端などでよく見られます。

特徴は花の下の^{そうほうがいへん}総苞外片が魚の^{うろこ}鱗のように並んでいて、周囲に白くも毛が密生し、外片の先に刺はない（アズマアザミには刺がある）、などです。総苞は筒状で直径7～10mm、花は上向きに咲きます。茎の高さは150～200cmで、根生葉は花時には無く、茎につく葉は羽状に中裂した長楕円形です。

アザミは日本に100種あるといわれ、それぞれが土地ごとに種類を変えて棲み分けていますが、図鑑と比べてもどれもよく似ているので、名前を特定することが難しく、時々途方に暮れてしまいます。最近になってやっと、新温泉町ではおよそ8種類のアザミが自生していることがわかりました。

自然交配の多いアザミ類は雑種も多く、名前を特定するのはやはり苦労します。河口にある数本のオハラメアザミは雑種とされていますが、そのうち、新たな名前をいただいてデビューするかもしれません。

文・写真 中澤 博子さん

国民年金からのお知らせ

平成25年10月分(12月支払分)からの 年金額の改定について

●年金額の改定について

現在の年金額は、過去に物価が下落したにもかかわらず、年金額を据え置いたことで、本来の水準よりも2.5%高い水準（特例水準）となっています。

平成24年の法律改正で、平成25年10月、平成26年4月および平成27年4月に段階的に特例水準を解消することで、年金財政の改善と、将来の受給者との世代間の公平を図ることとなりました。

このため、平成25年10月分以降としてお支払いする年金額は、4月から9月までの額から、マイナス1.0%の改定が行われます。

●平成26年4月以降も改定が予定されています

◇平成26年4月 マイナス1.0%

◇平成27年4月 マイナス0.5%

※物価・賃金が上昇した場合には、引き下げ幅は縮小します。

●年金額改定に関するQ&A

Q1 いつの年金支払いから適用されますか。

年金額の改定については、平成25年12月支払分（10月分、11月分）からの適用となります。

Q2 新しい年金額のお知らせは、いつ送付されますか。

改定後の年金額は、年金額改定通知書でお知らせします。

年金額改定通知書は、12月13日の支払いに向け、原則として、年金振込通知書と一体となったお知らせ（ハガキ）で、12月4日以降に日本年金機構から、順次、年金受給者に送付されます。

－問合せ－

日本年金機構豊岡年金事務所

TEL (0796)22-0948

「11月のおすすめの本」

ご案内



手取り月20万円からの3つのサイフでらくらく貯まる方法
横山光昭 著／マガジンハウス

貯金ってなかなか貯まるものではありません。でも、この本の通りにすれば実現可能かも。「使う」「貯める」「増やす」の3つの財布を作るだけで貯金ができる方法を具体的に教えてくれる貯金術です。試してみる価値があるかも。



記憶障害の花嫁

北海道放送報道部取材班 著／小学館

交通事故が原因で左半身麻痺と重度の記憶障害を抱えた萩田つかささん。不運と困難の連続にもひるむことなく明るく前向きに生きる彼女は、愛する男性とめぐり合い、結婚、出産という夢を成し遂げる。生きることの大切さを教えてくれる感動実話。



かりんとう侍

中島要 著／双葉社

旗本の次男坊、日下雄征は、好物のかりんとうを食べて日々呑気に過ごしていたが、黒船来航の大騒ぎで行き先の不安を抱く。雄征は、戯作者・鈍亭魯文との出会いを機に自分の道を探っていく…。彼の成長と彼を支える人々の優しさが胸を打つ幕末青春物語。



にひきのいたずらこやぎ

松居スーザン 作・出久根育 絵／佼成出版社

2匹の子やぎのハイジとペーターは、行く先々でいたずらをしてまわりの人を困らせていました。ある日、迷い込んだ家でもいたずらのし放題。でもその家は…。やんちゃな2匹の子やぎの憎めないかわいいお話。



ひつじのショーンシャーリーのダイエット

アードマン・アニメーション原作・松井京子文／金の星社

ひつじのシャーリーは、毎日お菓子ばかり食べているので大きなからだはますます太っていくばかり。そこで牧場の仲間がシャーリーのダイエット作戦を始めます。ダイエットは成功するのか？いたずら大好きな仲間たちが巻き起こすドタバタコメディ。

加藤文太郎 記念図書館

TEL (0796) 82-5251

おはなし会

絵本の読み聞かせや紙芝居、簡単な折り紙などをします。

◆11月23日(土) 午後2時～

『たのしいふゆごもり』他

クリスマスおはなし会

図書館職員とぶんちゃんのおはなしポケットによるおはなし会。プレゼントを持ってサンタがやってくるよ!

◆12月14日(土) 午後2時～

『クリスマスの楽しいおはなしいろいろ』他

クリスマスマジックショー

鳥取大学奇術部の皆さんによる楽しいマジックショーです。

◆とき 12月15日(日) 午後2時～

子どもシネマの会

◆とき 12月21日(土) 午後3時～

◆内容 『トムとジェリー』(60分)

休館日のお知らせ

11月						
日	月	火	水	木	金	土
					1	2
3	4	5	6	7	8	9
10	11	12	13	14	15	16
17	18	19	20	21	22	23
24	25	26	27	28	29	30

12月						
日	月	火	水	木	金	土
1	2	3	4	5	6	7
8	9	10	11	12	13	14
15	16	17	18	19	20	21
22	23	24	25	26	27	28
29	30	31				

■は休館日

消費生活相談室からのお知らせ

「ロト6の当選番号を教えてください」は詐欺!!

■Bさん（50歳） 男性

携帯電話に「会員になれば、ロト6の当選番号を教える。当選番号を言うから明日の新聞で確認して」と電話がかかってきた。翌朝の新聞を見ると、全て当たっていたので、すっかり信用してしまっただ。会員になるため審査費用1万円を振り込み、当選金の使途についてのアンケートをFAXで送った。数日後に会員登録され、情報料として300万円支払うように言われたが信用しても大丈夫だろうか。



■支払わないでください!

「ロト6」など数字選択式宝くじの抽選は、毎週月曜日から金曜日の午後6時45分から行われ、インターネットで生中継されています。抽選結果が翌朝の新聞に掲載されるまでの時間差を利用してお金を騙し取る手口です。絶対に支払わないでください。

■被害が増えています!

くじで使う出玉にICチップを埋め込んであるので、自在に数字が出せる。開運プレスレットを購入すれば当選するなど、数字選択式宝くじの当選番号を事前に教えてもらうのと引き換えに、高額な情報料や預託金を支払わせる被害が多くあります。

■抽選は公正に行われます

宝くじの抽選は厳正、公正に行われており、抽選を操ることも、結果が事前に分かることは絶対にありません。うまい話には乗らないようにしましょう。

おかしいな、困ったな、と思ったら、早めにお電話ください。秘密は厳守します。情報もお寄せください。

【新温泉町消費生活相談室】

▽相談受付 月～金曜日

(祝日、年末年始を除く)

▽温泉総合支所内

TEL 92-1131 (代表)



山陰海岸ジオパーク

ジオサイトに行こう シリーズ ④

第6回ジオパーク見学会 「久美浜・小天橋」から

今回は、京丹後市で久美浜湾と小天橋、北丹後地震の郷村断層を訪ねました。

●久美浜湾のカキ養殖 久美浜湾にはカキ養殖の筏が広がる。海水と淡水の交わる湾内はカキ養殖の絶好の場で、冬の食卓を彩る味覚である。

●砂丘中央の箱石浜遺跡 丹後砂丘中央の荒地地にひっそりと建つ遺跡の立て看板。縄文時代～室町時代までのようにここで生活していたのだろう。丹後文化の豊かさを感じさせる。

●五色浜・静神社 浜詰から網野までの海岸道路はつづら折りの道である。急斜面を下ると荒々しい波食棚が広がる海域公園の五色浜。波打ち際の様々な色の石ころがこの浜の名前となった

「山陰海岸ジオパークに出かけよう!」をテーマに、町外のジオサイト(景勝地)やジオパークに関する取組について、山陰海岸ジオパーク館の谷本勇館長が紹介します。

今回は、10月23日に開催した「ジオパーク見学会」の参加者の感想を紹介いたします。

らしい。少し東の静神社で源義経にかかわる静御前の出生地であることを知って驚いた。

●郷村断層 1927年の大地震の跡、郷・小池の2か所の断層を見学。道路のずれや大地を引きちぎるエネルギー、被災死者約4千人余りの話に、災害への学習や備えの大切さを感じた。

▶荒々しい五色浜



◀これだけ大地が引き裂かれた(郷村断層)

▼問合せ 山陰海岸ジオパーク館
TEL 82-5222

まちの求人案内

(常用)

(パート)

平成 25 年 10 月 21 日現在

事業所名	職種	年齢	賃金(千円)
(浜坂地域)			
(株)マルワ渡辺水産	配達業務	不問	133～149
	フロント	不問	200～250
	事務・フロント	不問	148～204
	事務員	40以下	150～220
特定医療法人杏風会 浜坂七釜温泉病院	看護師	不問	180～215
	看護補助者	不問	134～138
(株)たじみや	事務職	45以下	200～400
	食品工場作業員	59以下	133～140
株本建設工業(株)	土木技術者	59以下	165～308
(有)ONE	携帯電話販売	45以下	160～250
山陰造園土木(株)	緑化・造園作業	35以下	150～250
(有)山本工務店	型枠大工	不問	253～330
(有)ダイワ自動車	営業	45以下	180～250
(有)ラッキー美容院	美容アシスタント	不問	140～250
(有)岡市組	土木作業員	45以下	154～198
(株)STC	出荷事務	不問	129
	ミシオペレーター	不問	129
浜坂漁業協同組合	鉄工係	45以下	150～200
(株)リフティングブレン	食品包装	不問	158
	料理パック詰め	不問	167
日本精機宝石工業(株)	生産作業	40以下	129～142
今木建築	大工	不問	134～396
日興建設(株)	土木技術者	59以下	165～308
(株)ヤマグチ	配管施工管理	不問	160～250
(有)アートライフ タニタ	販売・配送員	不問	170～210
(株)円山菓寮	菓子製造	50以下	133～140
(株)中村重機	土木作業員	不問	184～230
(株)テクノ・サービス	製造スタッフ	不問	138
(株)ナカケー	鮮魚加工員	不問	150～200
(株)亀田組	橋梁桁製作	64以下	231～415
(有)富士建設 グループホームありがとう	介護員	不問	146～148
	看護師・准看護師	不問	176～220
上島プロパン(株)	LPGガス充填・配送	35以下	166～240
フジコン食品(株)	計量・包装作業	不問	143～147
(株)岡坂組	土木作業員	不問	176～198
(有)福田建機	建設機械整備	35以下	155～205
(温泉地域)			
(株)マルワフーズ渡辺水産	営業	64以下	169～289
	料飲係	60以下	163～188
	配膳係	60以下	147～188
	宴席準備	60以下	147～188
(株)井筒屋	サービススタッフ	60以下	211～256
	バス運転手	不問	183～184
	事務職	35以下	149～167
全但バス(株)	事務職	35以下	181～183
	介護員	不問	157～177
	看護師	不問	152～245
社会福祉法人春来福祉会 特別養護老人ホームゆむら	調理員	不問	128～136
	介護員	不問	128～136
井上自動車整備(株)	クレーンオペレーター	40以下	130～200
アイアンドエフ・ビルディング(株)	フロント	45以下	188～226
	レストランスタッフ	45以下	188～226
(株)朝野家	予約係	不問	140～150
	販売係	不問	140～150
社会福祉法人徳和会 特別養護老人ホームやすらぎの里	介護職	不問	167～193
(株)荒湯観光センター	販売員	不問	123～129
(株)西沢製作所	事務職	不問	123～128
	溶接工	35以下	135～149
(株)とみや旅館	フロント	不問	149
	調理見習	不問	150～200
居酒屋 ○が家	調理補助	40以下	163～182
(株)たむら	精肉加工・販売	不問	135～250
ケービックス(株)	業務リーダー	不問	170～230
アイケー電機(株)	コイルテピング作業	不問	133～158
(株)温泉町夢公社	施設管理者	不問	140～150

事業所名	職種	年齢	時給(円)	
(町内全域)				
神戸ヤクルト販売(株)	宣伝販売スタッフ	不問	900～1,000	
たじま農業協同組合	訪問介護員	不問	790～2,100	
但馬ダイエー警備保障(有)	警備員	18以上	761～1,500	
(株)ナカケー	販売員	不問	800～950	
(浜坂地域)				
(株)マルワ渡辺水産	配達業務	不問	900～1,000	
	水産加工員	不問	761～850	
	事務員	不問	770～850	
(株)トヨタ	販売員	不問	761～911	
	早朝品出し担当	不問	811～991	
(株)コメリ	販売員	不問	800	
	販売員	不問	765～780	
(株)マル海渡辺水産	販売員	不問	800～1,000	
	販売員	不問	1,000	
	フロアスタッフ	不問	800～1,000	
(有)山米鮮魚	フロアスタッフ	不問	1,000	
(株)ナカケー	販売・加工員	不問	761～850	
	鮮魚加工員	不問	765～950	
(株)隆栄水産	接客業務	不問	800～950	
(株)エコール鳥取	塾講師	不問	850～1,500	
サラダ館	接客業務	不問	800～950	
(株)リフティングブレン	販売員	不問	800	
(株)メフォス	販売員	不問	765～780	
	販売員	不問	800～1,000	
ヤマト運輸(株)	給食調理補助	59以下	750	
(株)第一食品	ヤマト運輸(株)	仕分け作業員	不問	1,000
	調理補助	不問	800～830	
(温泉地域)				
(株)井筒屋	料飲係	不問	950	
	パンケット係	不問	950	
	浴場管理業務	不問	850	
	配膳係	不問	850～950	
	まかない係	不問	800～850	
湯快リゾート(株)	レストランスタッフ	不問	800～1,125	
	調理補助	不問	800～1,063	
社会福祉法人徳和会 特別養護老人ホームやすらぎの里	介護補助	不問	800～830	
	介護職	不問	870～990	
アイアンドエフ・ビルディング(株)	ナイトフロント	18以上	800～1,200	
	レストランスタッフ	不問	800～1,200	
(株)たむら	接客スタッフ	不問	761～800	
(株)但馬寿	菓子製造	不問	950	
(株)とみや旅館	フロント	不問	850	
(株)コメリ	販売員	不問	770	
	販売員	不問	765	
(株)西沢製作所	プレス工員	不問	770～800	
	配送運転手	不問	850	
(株)温泉町夢公社	受付係	不問	761～800	

一問合せ

ハローワーク豊岡 TEL (0796) 23-3101
 ハローワーク香住 TEL (0796) 36-0137
 ハローワーク鳥取 TEL (0857) 23-2021
 サンシーホール浜坂 TEL (0796) 82-1735

国民年金だけで十分ですか？

農業者のための年金を活用しませんか！

農業者年金は、国民年金の第一号被保険者である農業者が、より豊かな老後生活を過ごすことが出来るよう国民年金（基礎年金）に上乘せた公的な年金制度です。

老後の備えに、農業者年金への加入をご検討ください。

農業に従事されている方も 誰でも加入できます

60歳未満の国民年金第1号被保険者であつて、年間60日以上農業に従事している方は誰でも加入できます。配偶者や後継者など家族農業従事者も加入できます。
※農地面積要件は、ありません。

少子高齢化時代に 強い年金です

自ら積み立てた保険料とその運用益により将来受け取る年金額が決まる「積立方式（確定拠出型）」の年金です。必要とする年金額の目標に向けて、保険料を自由に決められ（月額2万～6万7千円の間に千円単位）、経営の状況等に応じていつでも見直せます。

終身年金で80歳までの 保証付きです

農業者老齢年金は原則65歳から受け取ることが出来ます。80歳までに亡くなられた場合、受け取るはずであつた農業者老齢年金の現在換算額をご遺族に死亡一時金として支給します。

税制面で優遇措置があります

- ① 保険料は社会保険料控除額の対象となり、所得税・住民税が納付保険料の15～30%程度節税できます。なお、民間の個人年金は控除限度額があります。
- ② 保険料を農業者年金基金が運用して得られる収益（運用益）は非課税です。
- ③ 農業者年金は公的年金等控除が

ライフステージによって 保険料を変えてみては？

農業者年金は経営や家計状況等にに応じて保険料を見直したり、脱退・再加入もできます。

< 20代 >

20代のメリットは少ない保険料でも長期間掛けられることです。30～40代は何かとお金がかかる世代ですから「今のうち」とも言えるのでは？

< 30代 >

パートナーの将来についても考える必要があります。年間60日以上農業に従事していれば加入できますので考えてみませんか？

< 40代 >

子育て真っ最中の家庭では家計が大変かもしれません。農業者年金は保険料の見直等ができます。また、経営が波に乗っていれば増額も…。

< 50代 >

経営が安定期に入ると頭を悩ますのは税金のことでは？保険料が全額社会保険料控除の対象となるので、民間の個人年金より有利な節税になります。

適用され、65歳以上の方は公的年金等の合計額が120万円までは非課税です。

要件を満たす方は保険料の 国庫補助があります

- 認定農業者等で次の3つの要件を満たす方には、保険料の国庫補助（月額最高1万円、通算最高20年、216万円）があります。
- ① 60歳までに保険料納付期間が20年以上見込まれる
- ② 必要経費等を控除した後の農業所得が900万円以下
- ③ 認定農業者等で青色申告者、その方と家族経営協定を結んだ配偶者・後継者など

農業者年金相談会のご案内

個別方式の相談会を開催します。気軽にお越しください。

▼とき 11月27日（水）

午後1時30分～3時30分

▼ところ 温泉総合支所2階

第1会議室

▼対象 旧制度加入者、受給待機者、新制度加入者、新規加入希望者



▼問合せ 農業委員会
TEL 82-5626

新温泉町のおいしいを味わおう！ 親子料理教室

10月6日、町の特産品を使った料理を親子でつくる「新温泉町のおいしいを味わおう」が但馬牧場公園で開催されました。宝くじの社会貢献広報事業を活用したもので、8組25人の家族が参加。郷土料理に詳しい町いずみ会（藤田輝美会長）の皆さんを講師に迎え、「ハタハタ」を使った三杯酢漬け、「畑ヶ平大根」を使ったじゃぶ煮、「美方大納言小豆」を使った豆乳プリンづくりに挑戦しました。参加者からは「おいしかった、家でもチャレンジします」といった感想が聞かれました。



浜坂東小学校 新桃観トンネルを見学

香美町との町境で工事が進められている北近畿自動車道「浜坂道路」の新桃観トンネルを10月7日、浜坂東小学校の全校生64名が見学しました。新温泉土木事務所による4回シリーズの出前講座の2回目で、地域の理解と将来のまちについて考える目的で行われています。

この日は、トンネル壁面に映し出された映像でトンネルの構造や工法の説明があり、その後、トンネル延長2,546mのうち掘削が進んでいる約970m地点まで歩き、工事が進む様子を学びました。

童心に返って ささゆり運動会

10月8日、介護老人保健施設ささゆりで、施設利用者の交流や体力の維持・機能回復を目的にした「2013 ささゆり運動会」が開催され、施設の入所・通所者約80人が参加しました。

競技種目は、座ったままでの玉入れや施設長とのじゃんけんゲーム、ボールをバトンにしたリレー。参加者は万国旗が設置された会場で、チームカラーの鉢巻きを巻き、職員の声援を受けながら、童心に返って一生懸命運動し、楽しいひと時を過ごしました。



非常時に工夫する力を養う 防災・減災体験セミナー

10月11日、男女共同参画の視点で防災・減災について親子や家族で考える体験型のセミナー（主催：子育てサークル「いちごくらぶ」ほか）が文化会館で開催され、45名が参加し避難所で助け合うための工夫や非常食などの備えについて学びました。

セミナーでは、NPO法人生涯学習サポート兵庫の菅野将志さんが講演。避難所に必要な防災グッズベスト3を考えたほか、アルファ米を試食するにあたって身の周りにある物を使った食器づくりなどに挑戦しました。

山陰海岸ジオパーク 110kmウオーク

10月12日、「山陰海岸ジオパーク 110kmウオーク in 因幡・但馬」が本町や鳥取県で開催されました。距離別に3コースあるうち、居組公民館から岩美町までの5kmと10kmの2コースに町内外から323人が参加しました。

この日は、曇り空の中でのスタートとなりましたが、景色を眺めたり、記念撮影をしたりしながら思い思いのペースで歩きました。鳥取県琴浦町から参加した女性は「20年ほど前に車で通り、とても海の色がきれいだった。今日も気持ちよく参加しています」と話していました。



学習の成果を発表 高齢者大学学園祭

町立高齢者大学2校の学園祭が10月に開催され、学園生が学習の成果を発表しました。

16日には夢ホールと町民センターで「とちのみ学園」学園祭が開催され138人の学園生が参加。ホールでは専門講座の代表4名による学習発表や、ダンスクラブなどの文化・芸能発表が行われました。また、書道や園芸、生花など専門講座生の作品展、茶道クラブのお茶席、パソコンクラブの写真入りカレンダー作成など盛りだくさんの催しがあり、思い出に残る学園祭となりました。

図書館まつり

加藤文太郎記念図書館では、同館が平成6年10月に開館したことから、毎年10月に「図書館まつり」を開催しています。本年は、子どもシネマの会や、恒例の山歩き体験講座、おりがみおなはし会、大好評の文太郎鍋の無料サービスなどのイベントが行われました。

10月19日には、2本のリコーダーを鼻で同時演奏する「縦笛の魔術師」梶谷正治さん（三田市）による演奏会を開催し、親子連れなど81人が鑑賞。クラシック音楽や童謡などが披露され、楽しいひと時を過ごしました。



アカイカを用いた水産教室

10月19日、浜坂西小学校でアカイカの生態や漁獲方法、調理の方法などを学習する水産教室が開催され、同校3年生14人と保護者が参加しました。

この教室は地元で水揚げされる魚などの水産物について理解を深めるとともにそのおいしさを知ってもらおうと、浜坂漁業協同組合青壮年部が企画。児童らは、アカイカの生態や特徴などの説明を聞いた後、用意された8.3kgのアカイカを使って調理実習を行い、慣れない手つきで餃子とカルパッチョ作りに挑戦しました。

I N F O R M A T I O N

わがまち “新温泉” くらしの情報

ご案内

浜坂先人記念館

宇野雪村賞作品展

特別賞入賞作品(一般の部19点、学生の部11点)の作品展を開催します。

▼とき・ところ

・第1期 浜坂多目的集会施設
11月17日(日)

・第2期 浜坂先人記念館

11月19日(火)～11月27日(水)

※いずれも時間は、午前9時～午後5時(最終日は午後4時まで)

第11回新温泉町

小中学生書作品展

雪村賞全国書道展の協賛事業と

して、町内の小中学生を対象に募集した書作品のうち、教育長賞、奨励賞、入選作品約200点を展示しています。



▼とき 11月17日(日)まで

午前9時～午後5時

▼ところ 浜坂先人記念館

新温泉町の四季写真展

町内の風景・行事などの写真作品を募集した、「第9回新温泉町フォトコンテスト」の入賞作品など約46点を展示します。

▼とき 11月16日(土)～27日(水)

午前9時～午後4時30分

▼ところ 八田コミュニティセン

ター(月曜休館)

―問合せ― 浜坂先人記念館

Tel 82・4490(木曜日休館)

但馬文教府創立50周年記念 河村小百合のメッセージキルト展

豊岡市出身のトップキルダールである河村小百合さんがコウノトリを題材にしたパッチワークキルトを約20点を展示します。

▼とき 11月28日(木)～

12月2日(月)

午前10時～午後5時

(最終日は午後4時まで)

▼ところ 但馬文教府(豊岡市)

▼その他 ミニ講習会(無料)、コウノトリ基金への募金活動

▼問合せ 但馬文教府

Tel(0796)22・4407

第11回まごころクラブまつり

家族で楽しんでいただけるイベントです。

▼とき 11月23日(土・祝)

午前10時～午後3時

▼ところ

県立但馬長寿の郷(養父市)

▼内容 但馬の伝統芸能披露、陶芸作品チャリティーバザー、つきたて餅のふるまい、各種体験

教室、歌謡ショー など

▼問合せ 但馬長寿の郷

Tel(079)662・8456

お知らせ

12月1日から 国民健康保険証を更新

新しい保険証は、11月15日以降に簡易書留でお届けします。新しい保険証は、12月1日からお使いください。

期限の切れた古い保険証は、破棄いただくか、お返しくください。

◇住民票が町内にない学生の方で、保険証が必要な方は、必ず申請してください。在学証明書か学生証のコピーが必要です。

◇本町に住所がなく、施設入所または学生でない方は、原則、本町の国民健康保険に加入できません。ご連絡ください。

◇臓器提供は保険証裏面で意思表示ができます。

◇ジェネリック医薬品は、主治医や薬剤師と相談の上、積極的にご利用ください。

▼問合せ

健康福祉課 国保医療係

Tel 82・5620

温泉総合支所 地域振興課

Tel 92・1131

豊岡税務署 個人課税第1部門

決算説明会

白色申告者に係る記帳義務拡大の概要、青色申告決算書・収支内訳書の作成方法を説明します。

▼とき 12月3日(火)

午後2時～4時

▼ところ じばさん但馬(豊岡市)

▼持ち物 筆記用具、電卓

※個別相談は行いません。

記帳・帳簿等保存制度の対象者拡大について

平成26年1月から、個人の白色申告者のうち、事業所得、不動産所得または山林所得を生ずべき業務を行う全ての方(所得税及び復興特別所得税の申告の必要がない方も含む)は、記帳と帳簿書類の保存が必要となります。

※記帳・帳簿等の保存制度や記帳の内容の詳細は、国税庁ホームページ(<http://www.nta.go.jp>)に掲載されています。



問合せ

豊岡税務署 個人課税第1部門

TEL (0796) 22-2144

肝炎専門医による医療講演会

▼とき 12月7日(土)

午後2時～

▼ところ 豊岡市民プラザ

▼演題 ウイルス性肝臓病の最新治療について

▼講師 医療法人社団浜野医院 院長 濱野建一先生

▼参加費 無料(予約不要)

▼問合せ 全国B型肝炎訴訟大阪原告団・弁護士

TEL (06) 6647-0300

虐待から子どもを守りましょう

11月は児童虐待防止推進月間です。虐待を受けたと思われる子どもを見つけたときは、ためらわずに役場健康福祉課か豊岡こども家庭センターに連絡(通告)してください。

※匿名でもかまいません。連絡者や内容に関する秘密は守られます。

▼連絡先

■ 役場健康福祉課

TEL 82-5620

■ 豊岡こども家庭センター

TEL (0796) 22-4314

11月は労働保険適用促進強化期間

社員、従業員、アルバイトなど、労働者を1人でも雇い入れた事業主は、労働保険(労災保険・雇用保険)への加入、労働保険料の申告・納付の義務があります。

加入手続ができていない事業主は、今すぐ労働基準監督署に連絡してください。

▼問合せ

■ 但馬労働基準監督署

TEL (0796) 22-5145

■ ハローワーク豊岡

TEL (0796) 23-3101

最低賃金改正のお知らせ

兵庫県最低賃金が改正されました。最低賃金とは政府が賃金の最低限度を定める制度で、県内の事業所で働く労働者に適用されます。アルバイトなどを含め、すべての労働者に最低賃金額以上の賃金を支払わなければなりません。

▼兵庫県最低賃金

761円(10月19日発効)

▼問合せ

■ 兵庫労働局賃金課

TEL (078) 367-9154

■ 役場商工観光課 TEL 82-5625

ふるさと但馬学生フェア

但馬の企業に就職希望の学生を対象に企業の人事担当者が相談・面接に応じます。

▼とき 12月6日(金)

午後2時～4時

▼ところ じばさん但馬(豊岡市)

▼対象者 ①平成23年～25年春大卒の未就職者、②平成26年春大卒予定の未内定者、③平成27年春大卒等予定者(企業説明のみ)

※面接希望の方は履歴書持参

▼問合せ

■ ハローワーク豊岡

TEL (0796) 23-3101

■ 役場商工観光課 TEL 82-5625

仕事・就職活動の無料相談会

若年無業者(ニート)の就労相談や社会自立に向けた相談会です。

▼対象 15歳～39歳の方と保護者

※中学3年～高校の不登校の生徒を含む

▼とき 12月6日(金)

午後1時～4時(予約制)

▼ところ サンシーホール浜坂

▼問合せ

■ 若者サポートステーション豊岡

TEL (0796) 34-6333

■ 役場商工観光課 TEL 82-5625

INFORMATION

コウノトリ但馬空港 運航ダイヤ変更

12月1日からコウノトリ但馬空港の運航ダイヤが変わります。
 現行ダイヤに比べて、午前便の発着が5分遅くなり、午後便が2時間20分早くなります。

変更後の運行ダイヤ

(平成25年12月1日～平成26年1月6日)

東京(羽田)			大阪(伊丹)			但馬				
出発	便名	到着	乗継	出発	便名	到着	乗継	出発	便名	到着
7:30	JAL 103	8:40			9:05	JAC 2321		9:45		14:40
12:30	JAL 117	13:40								
但馬			大阪(伊丹)			東京(羽田)				
出発	便名	到着	乗継	出発	便名	到着	乗継	出発	便名	到着
10:10	JAC 2322	10:50			11:30	JAL 114		12:35		17:25
15:45	JAC 2324	16:25		17:25	JAL 128	18:30				

※発着時刻は、天候その他やむを得ない理由により、予告なく変更される場合がありますので、事前に確認してください。

アイヌの方々の全国一斉電話相談

問合せ 企画課 企画政策係
 TEL 82-5624

▼とき 平成26年1月19日(日)

▼とき 午前10時～午後8時

※12月28日～1月5日を除く。土・日・祝日は午後6時まで。

▼相談専用電話 フリーダイヤル

TEL (0120) 771-208
 ※相談無料、匿名可、秘密厳守
 ▼問合せ
 (公財)人権教育啓発推進センター
 TEL (03) 5777-1802

親子で一緒に「ワクワクたいむ」

▼対象 保護者同伴の小学校低学年程度まで(町外の方も参加可)
 ▼とき 11月24日(日)
 午後1時30分～3時

▼ところ 浜坂多目的集会施設

▼内容 近畿大学豊岡短期大学チャイルドアクトクラブによる人形劇や手遊び、ダンス

▼その他 参加無料。お子様に嬉しいプレゼントがあります。

▼申込み 町社会福祉協議会

・温泉支部 TEL 92-1866

・浜坂支部 TEL 82-1071

募集

八田コミュニティセンター 第2回手芸教室

かぎ針編みで円座を作ります。

初心者はずっくりと、上級者は自分のペースで作ります。

▼とき 11月22日(金)

～来て見て恋して2014～ ゲレンデマジック in ハチ北

白銀の世界で雪遊びやスノースポーツなど、冬を思いっきり楽しみながらステキな出会いを探しませんか。

- *とき 平成26年2月1日(土)～2日(日)
 午後1時30分～翌日午後3時
 (集合時間 男性 正午、女性 午後1時)
- *集合場所 兎和野高原野外教育センター
 (香美町村岡区宿 791-1)
- *募集対象 男性 郡内在住・在勤の25歳以上の独身の方
 女性 概ね25歳以上の独身の方
- *定員 男女各15名(先着順)
- *参加費 男性 8,000円、女性 5,000円
- *申込締切 12月20日(金)

申込方法等、詳細はお問い合わせください。

—申込み・問合せ—

若者交流会 in 香美実行委員会事務局
 (香美町役場 企画課内)

TEL (0796) 36-1962 FAX (0796) 36-3809

E-mail kikaku@town.mikata-kami.lg.jp

平成26年度県立但馬技術 高等学校学生募集

▼募集学科 機械制御工学科、建築工学科、情報工学科、自動車工学科(全て2年制)

▼試験区分

一般入校試験(第1回)

▼試験日 11月30日(土)

▼募集期間 11月22日(金)まで

▼その他 一般入校試験(第2回)

は、平成26年1月25日(土)

▼問合せ 県立但馬技術高等学校

TEL (0796) 24-2233

午前10時～午後4時頃(随時)
 ※正午～午後1時は休憩
 ▼ところ 八田コミュニティセンター

▼講師 野田依子さん(湯)

▼参加料 1,400円(材料費)

▼持ち物 かぎ針7号(会場で購入可)、とじ針、はさみ、ものさし、必要な方は昼食

▼申込期限 11月17日(日)

▼申込み 八田コミュニティセンター

TEL 93-0888

TEL 93-0888

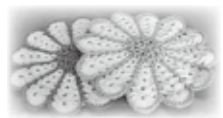

上山高原エコミュージアム

正月飾りづくり

正月に備えて、地元講師の指導のもと、しめ縄飾りをつくります。



- ▼とき 12月1日(日) 午前9時～11時30分
- ▼参加費 大人1000円、小中学生500円
- ▼定員 10名 ▼募集期限 11月25日(月)

オリジナルリース作り

つづら、アケビ等のつるで個性を生かしたオリジナルリースを半日かけて作ります。持参した飾りをつけることもできます。



- ▼とき 12月1日(日) 午前9時～正午
- ▼持ち物 剪定ばさみ、手袋
- ▼参加費 大人1000円、小中学生800円
- ▼定員 10名 ▼募集期限 11月25日(月)

正月用寄せ植え

- ▼とき 12月8日(日) 午前9時～正午
 - ▼持ち物 手袋
 - ▼参加費 大人2000円、小中学生1500円
 - ▼定員 20名 ▼募集期限 12月2日(月)
- ※いずれも、会場は上山高原ふるさと館、対象は小学3年生以上(小学生の場合は保護者同伴)

申し込み
上山高原ふるさと館 TEL 99-4600

◆◆◆◆◆ 平成25年度新温泉町臨時職員採用候補者募集 ◆◆◆◆◆

職種	採用人員	職務内容	賃金等	配属先	応募資格等	採用期間	勤務時間等
保育士	1名	保育業務	日額 6,800円	ふれあいセンター	満60歳以下・保育士又は幼稚園教諭免許	12月1日から平成26年3月31日まで	午前8時30分から午後5時00分まで(月～土勤務) 早出、遅出あり 社会保険・雇用保険加入
介護員	1名	介護業務	日額 6,800～8,000円以内	老人保健施設ささゆり	満60歳以下		午前8時30分から午後5時15分まで(ローテーションにより、早出、遅出、土日勤務あり) 社会保険・雇用保険加入
調理員	2名	学校給食調理業務	日額 6,600円	学校給食センター	満60歳以下・調理師免許		午前7時45分から午後4時30分まで(月～金勤務) 社会保険・雇用保険加入

◇応募方法 市販の履歴書に必要事項を記入して写真貼付の上、役場総務課総務係へ提出してください。
※資格を有する職種については免許の写しを合わせて提出してください。

◇受付期間 11月15日(金)から11月22日(金)まで

◇面接日時 11月26日(火)午後5時から行います。

◇面接場所 新温泉町役場 2階 第1応接室

—申し込み・問合せ— 総務課 総務係 TEL 82-3111

【広告】



ご愛顧いただき、ありがとうございます。

買い物、病院等への外出の付き添い・墓掃除・草抜き・草刈り・枝きり・網戸、障子の張り替え・家具の配置換え・家内外の掃除・簡単な補修仕事・パソコンの設定・文章の打ち込み等、すべて**一時間1,500円**でご利用いただけます。[新温泉町(旧浜坂町)三谷から、お宅までの往復の燃料代 1km×30円や、材料費等は別途金額となります。(軽トラック使用料、草刈り機レンタル料 1日3,000円)] 事前予約をお願い致します。(お見積り無料)
*昨今のガソリン代高騰のため、燃料代が上がりました。

お問い合わせ 但馬ダイエー警備保障(有)生活サポートシステム 担当 熊本、池上
担当者直通電話 080-1908-5829

まちのうごき

9月16日～10月15日届出分 (敬称略)
(届出の際に申し出のあった方のみ掲載しています)

うぶごえ

住所	氏名	保護者	出生日

ご冥福をお祈りします

住所	氏名	年齢	死亡日

ご結婚おめでとう

住所	夫婦の氏名	届出日

●まちのうごき● 11月1日現在 ()内は前月比

人口	16,099人 (- 2)
男	7,668人 (- 7)
女	8,431人 (+ 5)
世帯数	5,857世帯 (- 1)

八田コミュニティセンター フルートコンサート

フルートアンサンブル「ナチュレ」(鳥取市)によるフルートコンサートを開催します。
 深まりゆく秋をゆっくりお過ごしください。

11月30日(土)

★午後2時～

(約40分)

★八田コミュニティセンター



- 曲目 「あまちゃん」テーマソング「川の流れるように」、「崖の上のポニョ」など10数曲
- 入場料 無料
- 問合せ 八田コミュニティセンター TEL93-0888