

# しんおんせん



10月21日、加藤文太郎記念図書館で「山登りミュージシャン秦野貴仁トークライブ」を開催しました。図書館まつりのメインイベントとして、館内と屋外で2回の公演を実施。小雨が降るあいにくの天候でしたが、軽妙なトークを交えながら次々と披露される山の曲に、来場者は一緒になって盛り上がりました。



## 11月号の主な内容

- 第4回新温泉町子ども議会 ..... 2ページ
- 平成29年度上半期の財政状況 ..... 8ページ
- すけっちしんおんせん ..... 18ページ
- くらしの情報 ..... 20ページ

11

新温泉町広報  
-平成29年11月号-  
vol. 146



## 第4回

# 新温泉町子ども議会



10月13日、新温泉町議会議事室で、町内の2中学校から選ばれた3年生11人が参加して「第4回新温泉町子ども議会」を開催しました。

議長は、大林千真さん（浜坂中）と山根果朋さん（夢が丘中）が務め、9人の子も議員がそれぞれ少子・高齢化やグローバル化への対策、学校や病院の運営、地域の交通政策、道の駅や農業など町が抱える課題について町長に対して質問や提言を行いました。

町長や担当の管理職の答弁にも真剣に耳を傾け、町政への関心を深めました。

### ▼問合せ

こども教育課 TEL 82-5627



前半を担当した大林議長



後半を担当した山根議長



前列左から、岡本操教育長、田中芽衣議員（夢が丘）、久瀬瑚幸議員（浜坂）、大林議長（浜坂）、山根議長（夢が丘）、重本良樹議員（夢が丘）、松岡圭介議員（浜坂）、岡本英樹町長 2列目左から、大林益代教育委員、北村早悟教育委員長職務代行、清水愛結議員（浜坂）、山本大輔議員（夢が丘）、西川和樹議員（浜坂）、西澤七海議員（夢が丘）、多田竹範議員（浜坂） 3列目左から、中井功教育委員、田中幸吉教育委員長



# 町政のうごきから

## 第12回 新温泉町子牛共進会



10月4日、歌長の美方郡農村総合研修センターで「第12回新温泉町子牛共進会」を開催しました。和牛改良と畜産振興への意欲向上などをめざして毎年開催しているもので、今年1月から5月末までに生まれた76頭が、体(頭、胴、脚)のバランスや発育状況、皮膚、毛並みなどの審査を受けました。審査員長の村尾忠司・JAたじま畜産課長は「暑い夏の影響を感じさせないほど順調に育っており、体上線のきれいな子牛が揃っていた」と講評していました。

▼問合せ 農林水産課 農政畜産係  
TEL 82 5626



審査結果は次のとおりです。(敬称略)

【種牛の部1部】(1月から3月末生まれのメスと 1月から5月末生まれのオス 34頭)

一等賞 一席 こゆき2 久斗山・中村文吾

二席 ひな 塩山・山本智明

三席 ふじなみ29 飯野・村尾千代美

四席 ふくとみふく 飯野・村尾賢一

五席 みつふくてる3 海上・植田秀作

【種牛の部2部】(4月から5月末生まれのメス 26頭)

一等賞 一席 みやまる2 久斗山・中村文吾

二席 にしふく7 海上・植田秀作

三席 ようこ 丹土・但馬牧場公園

四席 ふくよ2の5 飯野・中井のり子

【肉用牛の部】(概ね7月末までに去勢した牛 16頭)

金賞 一席 小代の8 春来・福井 強

二席 照栄 海上・植田秀作

三席 恒藤悠 丹土・西坂嘉津美

四席 栄 春来・小谷和信

五席 隆光 塩山・山本隆章



種牛の部1部で一等賞一席に選ばれた「こゆき2」号

## 第8回 岸田川駅伝大会



10月15日、第8回岸田川駅伝大会を開催しました。67チームが参加し、健脚を競いました。

地域(15チーム)・一般(8チーム)・中高男子(6チーム)の3部門は、出合河川敷を午前9時にスタート。冷たい雨の中、5人でタスキをつなぎ10・6km先の浜坂県民サンビーチのゴールを目指しました。

中高女子(1チーム)・小学生男子(22チーム)・小学生女子(15チーム)の3部門は、浜坂県民サンビーチを午前10時30分にスタート。岸田川河口付近を折り返す1周1・5kmの周回コースで、降り続く雨にも負けず、5人がタスキをつなぎました。

各部門の優勝チームは次のとおりです。

- ◇地域の部 諸寄A
- ◇一般の部 TEAM UEJIMA
- ◇中高男子の部 浜坂中A
- ◇中高女子の部 浜坂中
- ◇小学生男子の部 温泉小A
- ◇小学生女子の部 照来小D

▼問合せ

生涯教育課 TEL 82 5629



中高女子・小学男子・小学女子の38チームは浜坂県民サンビーチを一斉スタート



地域・一般・中高男子の29チームは出合河川敷を一斉スタート

# ライフステージ別にみる 歯科的特徴

11月8日は「いい歯」の日です。みなさんはお口の健康に関心がありますか。  
お口の健康は、全身の健康に影響を及ぼします。からだの健康はもちろん、お口の健康にも気をつけましょう。



—問合せ— 健康福祉課 健康推進係 Tel 99-2940

ライフステージ	歯科的特徴	本町の取組	ポイント
胎児及び妊婦	乳歯の芽である歯胚は妊娠7週目頃から作られます。妊婦さんは女性ホルモンの変化やつわりでむし歯や歯周病になりやすいです。	安定期に妊婦歯科健診費用を1回分助成	つわりがひどい時はうがいをし、気分の良い時に歯磨きをしましょう。胎児の歯のためにも栄養バランスに気をつけましょう。
乳幼児期(0～4歳)	乳歯は生後6～8ヶ月頃から生え始め、3歳頃に生え揃います。その後2～3年は最もむし歯になりやすい時期です。	<ul style="list-style-type: none"> <li>・離乳食教室で歯科衛生士による歯科健康教育</li> <li>・1歳児、2歳児の健診時、歯の染め出し、ブラッシング指導</li> <li>・1歳6ヶ月児～3歳7ヶ月児まで各健診に併せて、希望者に1回500円でフッ素塗布を行い、むし歯予防</li> <li>・3歳児健診でむし歯のなかった幼児を表彰(歯ッピー賞)</li> </ul>	生まれたばかりの子どもにむし歯菌はいません。大人との箸やスプーンの共有は避けましょう。寝る前にはしっかり仕上げ磨きをしましょう。夕食後のお菓子・ジュースは避け、間食は時間と量を決めて食べましょう。
就学前(5歳)	最初の永久歯で、食べ物を噛むために最も重要な第一大臼歯が生え始める時期です。乳歯に混じって永久歯が生え始め、歯並びがでこぼこしています。	<ul style="list-style-type: none"> <li>・むし歯予防週間に合わせ、こども園でブラッシング指導実施</li> <li>・就学前健康診断時のブラッシング指導実施</li> </ul>	前歯の歯肉と歯の境界に注意して、仕上げ磨きをしましょう。特に奥歯は要注意です。かかりつけ歯科を持ち、むし歯を治療してから入学しましょう。
小学校	乳歯から永久歯へ生えかわる時期です。土台となる乳歯がむし歯になると歯並びにも影響します。	健診時のブラッシング指導	自分できちんと磨けない低学年には仕上げ磨きをしましょう。フッ素入りの歯磨き粉もおすすめです。よく噛むことで顎の筋肉が発達します。
中学校・高等学校	永久歯が生えそろう時期です。ホルモンバランスの変化や生活の変化により、歯茎の腫れや出血など歯肉炎が起きやすい時期です。また、口臭も強くなる傾向にあります。	健診時のブラッシング指導	夜更かしや偏った食事、ストレスは口臭の原因になります。規則正しい生活を心がけましょう。
成人	歯周病が急増し、40歳以降は歯の喪失が増加し、食べたり噛んだりする機能が低下する時期です。	町ぐるみ健診時に歯周疾患検診実施。町内に居住している20歳以上の方は無料で受けることができます。	さし歯や詰め物のある歯はその周りがむし歯になりやすいので毛先を当てて小刻みに磨きます。年に1～2回は必ず定期健診を受けましょう。
高齢期	歯を失う方が多く、入れ歯を装着する人が急増する時期です。「8020運動」といって、80歳になっても歯が20本残っていると、ほとんどの食べ物を噛み砕くことができ、おいしく食べることができます。	在宅寝たきり訪問歯科事業実施。在宅で生活しており歯科に通院することが難しい方へ歯科医が往診し、初回治療費を町が助成します。	部分入れ歯や総入れ歯に汚れが付着すると歯茎に炎症を起こす原因になります。また、入れ歯に隣接した歯は汚れが溜まりやすくむし歯になりやすいので丁寧に磨きます。



# 町政のうごきから

## 「訪問歯科」を知っていますか？

歯のこと、食べることや飲み込むことなどで困っていても歯科医院に通院できていない人のために、歯科医師や歯科衛生士が自宅や施設に訪問して治療や専門的口腔ケアを行う医療介護サービスです。

早めに「訪問歯科」を利用することで、食べる機能の回復を目指し、全身疾患の重症化予防につながります。



▼訪問歯科診療を行っている歯科医療機関（町内）

◇伊藤歯科医院

TEL 92・2508

◇さかい歯科医院

TEL 82・3771

◇新温泉町国民健康保険歯科診療所

TEL 92・0140

## お口のなんでも相談窓口

いつまでも口からおいしく食べるためには、お口の健康が大切です。ぜひ、お気軽に相談してください。

▼相談窓口では

◎訪問診療・口腔ケアができるよう歯科医療機関を紹介します。

◎介護が必要な方や障がいがある方にも、継続的な口腔管理が行なえるよう支援します。

◎その他、歯やお口の質問や相談をなんでもお受けします。

▼相談窓口（町内）

◇吉田歯科医院

TEL 82・1116

（月～金曜日 午前10時～午後5時）



**上島プロパンは電気も好評取扱い中です**

電灯A・Bで **ご使用量に関わらず、すべてのお客様が関西電力よりおトク!**

契約事務手数料  
解約精算金

**0円**

【広告】 myでんき

・検針票をお持ちいただければ電気料金を無料で試算いたします。(☎82-3110)

「myでんき」はエネオス・エッソ・モービル・ゼネラルのブランドで全国展開する日本一の総合エネルギー企業(売上高10兆円)である「JXTGエネルギー株式会社」による電力事業です。

(小売り電気事業者 ENEOS ESSO Mobil JXTG エネルギー)



げんちゃん

お任せください。安心、安全のサポート ♥

買い物、病院等への外出の付添い、墓掃除、草抜き、草刈り機を使用した草刈り、枝切り、家の内外の掃除、家具の移動、その他一人つきりでは億劫になりがちな片付け等、心優しいおばちゃんや爽やかなイケメンスタッフが真心こもったサービスでお手伝いいたします。料金は、一時間ごと3,000円、草刈機3,000円、軽トラック4,500円(税抜)などとなります。お見積り、相談料、交通費は無料です。《受付時間 月～土 8:00～18:00》

お問い合わせ 但馬ダイエー警備保障(有)  
生活サポートシステム 担当 池上

担当者直通電話

**090-4147-2916**



# 町政のうごきから

## ストップ！町税滞納

～町税の徴収率向上をめざして～

**不公平となる税の滞納は放置しません！**

町税は、教育、福祉、公共施設の整備、道路の建設など、町のあらゆる行政サービスを充実させるために欠かせない重要な財源です。

町税の滞納は、町の財政に影響を与え、これらのサービスの低下につながる恐れがあります。また、督促状の発送など本来必要のない経費を使うことにもなります。

これらのことは、納期限までにきちんと納税している大多数の皆さんとの公平性を欠くことになります。

そのため、納税者の皆さんに不公平が生じないよう厳正な差押えの執行など、厳しい姿勢で収税業務に取り組んでいます。

▼問合せ 税務課 収税係

TEL 82-3113

### 滞納の現状

徴収率は、現年度分については平成28年度が97・7%となり、平成27年度と同じ徴収率となりました。また、全体では89・5%となりました。

なお、平成28年度末において約2億円が滞納となっています。町の財政状況が厳しい中、財源確保のためにも、更なる徴収率の向上に努めます。

徴収率の推移（各年度末）

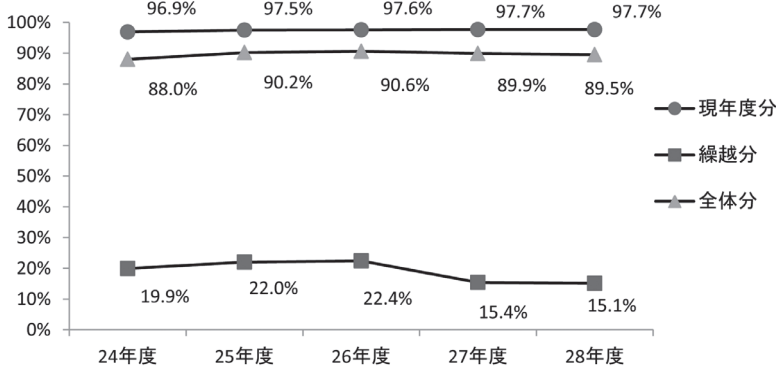

### ～便利で確実な口座振替をご利用ください～

町税の納付には、便利で確実な口座振替をお勧めします。払い込みに行く手間が省け、納め忘れもありません。

手続は、但馬銀行、みなと銀行、但馬信用金庫、鳥取信用金庫、たじま農協、なぎさ信漁連または郵便局の窓口、新温泉町役場、温泉総合支所で受け付けています。



**納められない事情がある場合はご相談ください**

失業や病気により働けず収入がないなど、やむを得ない事情で期限内納付ができない場合は、放置せずお早めに税務課へご相談ください。

特別な事情と認められる場合には、分割で納めていただくなど、実情に合った納税方法をいっしょに考えましょう。



# 町政のうごきから

## 納期限までに納税をしましょう！

### ◆ 町税を滞納すると…

#### ◆ 督促状の発送

納期限までに納税しない人には、督促状が発送されます。

#### ◆ 文書・電話などの催告

督促状発送後も納税がない人には、文書・電話等で催告をします。

#### ◆ 滞納処分

それでも納税されない場合は、財産調査（給与・預貯金・保険・不動産の調査など）を行います。

そして、町税を確保するため、また、納期限までに納めた人との公平を保つために、法律の定めにより、財産の差押えを行います。

### ◆ 差押えされると…

#### ◆ 給与の場合

毎月の給与から一定額が、会社から町へ支払われ、税に充てられます。滞納がなくなるまで毎月続きます。

#### ◆ 預貯金の場合

預貯金を強制的に徴収し、税に充てられます。

#### ◆ 保険の場合

強制的に解約し、返戻金が税に充てられます。

#### ◆ 不動産の場合

登記簿に「差押」の記録が残り、売買・名義変更・抵当権設定などができなくなります。

差押えされると、財産の処分ができないなどの他に、周囲の信用を失うことにもなりかねません。



新温泉町の  
差押執行状況  
(平成 28 年度)

種類	件数
預金	21
保険	1
給与他	4
計	26

## 税の滞納 Q & A

Q 納税したのに督促状が届きました。どうしてですか？

A 納期限から約20日後に督促状を発送しますが、金融機関等で納付されても入金の確認に数日かかるため、行き違いで督促状が発送される場合があります。こういった行き違いを避けるためにも、期限内納付をお願いします。

また、「納付書を紛失した」「口座振替を利用してはいるが、納付書で納めてしまいたい」など、必要な方には納付書を発行いたしますので税務課までご連絡ください。

Q 住宅や車のローンの支払に追われ、税金を払う余裕がないので、待ってもらえませんか？

A 税金は他の債務に優先して支払う義務があります。地方税法では、『税金は全ての債務（借金を含む）に優

先する』と定められています。従って、「借金があるから…」は払えない理由にはなりません。

Q 本人の承諾を得ずに勤務先や金融機関などに財産調査を行うのは、個人情報保護法に違反するのではないですか？  
また、本人の承諾を得ずに差押えされましたが、問題ないのですか？

A 税の滞納がある場合、国税徴収法に基づき、町には財産の調査を行う権限が与えられています。法律に基づく調査のため、勤務先や金融機関は協力しなければなりません。これらのことから、個人情報保護法に抵触しない、正当な調査となります。  
同様に法律では、事前の連絡やその承諾がなくても差押えができることになっています。納税できない事情がある場合は、事前に税務課にご相談ください。



## 平成 29 年度上半期 (4 月～9 月) 財政状況をお知らせします

町の財政がどのように運営され、どのような状況になっているのかを町民の皆さんに広く知っていただくために財政状況を公表しています。

今回は、平成 29 年度 9 月末現在の予算執行状況、財産・町債及び一時借入金の現在高についてお知らせします。  
◆問合せ 総務課 財政係 TEL 82-3111

### 歳入と歳出の状況

平成 29 年度一般会計予算の総額は、9 月末現在で 102 億 8848 万円です。

収入済額は、48 億 9177 万 8 千円、予算額に対する収入率は 47.5%です。また、支出済額は 37 億 642 万 7 千円、予算額に対する支出率は 36.0%です(表 1、表 2)。

### 財産、町債、基金などの状況

町債は、建設事業などを行うために借り入れたお金で、町全体の借入残高は 220 億 630 万円となっています(表 5)。一時的な支払資金とする一時借入金の合計額は、公立浜坂病院の 2 億 9000 万円です(表 6)。

緊急的な自然災害等に対応するため資金を積み立てている基金等の合計額は、36 億 324 万 9 千円です(表 7)。

表 2 【一般会計歳出】

歳出科目	予算現額 (千円)	支出済額 (千円)	支出率 (%)
議 会 費	102,305	53,404	52.2
総 務 費	1,590,968	377,357	23.7
民 生 費	2,185,219	694,895	31.8
衛 生 費	1,034,118	512,124	49.5
労 働 費	30,832	12,728	41.3
農林水産業費	654,424	189,144	28.9
商 工 費	679,280	394,160	58.0
土 木 費	1,139,045	337,092	29.6
消 防 費	578,543	231,589	40.0
教 育 費	694,338	300,852	43.3
災 害 復 旧 費	8,143	0	0.0
公 債 費	1,454,136	603,082	41.5
諸 支 出 金	121,600	0	0.0
そ の 他	15,529	0	0.0
合計	10,288,480	3,706,427	36.0

表 1 【一般会計歳入】

歳入科目	予算現額 (千円)	収入済額 (千円)	収入率 (%)
町 税	1,377,976	807,591	58.6
地方譲与税	85,600	23,175	27.1
各種交付金	241,459	159,416	66.0
地方交付税	4,790,142	3,202,730	66.9
分担金及び負担金	7,855	2,205	28.1
使用料及び手数料	229,717	105,661	46.0
国庫支出金	632,279	164,266	26.0
県 支 出 金	811,069	125,159	15.4
財 産 収 入	8,482	8,412	99.2
繰 入 金	66,193	0	0.0
諸 収 入	389,511	50,678	13.0
町 債	1,406,307	0	0.0
寄 附 金	501	1,095	218.6
そ の 他	241,389	241,390	100.0
合計	10,288,480	4,891,778	47.5



# 町政のうごきから

表3 【特別会計】

会計名	予算現額 (千円)	歳入		歳出	
		収入済額(千円)	収入率(%)	支出済額(千円)	支出率(%)
国民健康保険事業特別会計	2,269,285	718,787	31.7	1,140,003	50.2
介護保険事業特別会計	1,756,473	716,364	40.8	699,648	39.8
浜坂地区残土処分場事業特別会計	202,724	9,685	4.8	19,018	9.4
温泉地区残土処分場事業特別会計	105,720	15,288	14.5	7,618	7.2
七釜温泉配湯事業特別会計	10,326	6,034	58.4	1,433	13.9
後期高齢者医療特別会計	220,654	68,978	31.3	59,230	26.8
合 計	4,565,182	1,535,136	33.6	1,926,950	42.2

表7 【基金等現在高】

◆公有財産		
公用財産	土地	18,177 m <sup>2</sup>
	建物	7,178 m <sup>2</sup>
公共用財産	土地	800,925 m <sup>2</sup>
	建物	129,898 m <sup>2</sup>
普通財産	土地	3,269,184 m <sup>2</sup>
	建物	10,053 m <sup>2</sup>
山林	所有	2,982,165 m <sup>2</sup>
	分収	3,754,955 m <sup>2</sup>
動産		1 施設
物権	地上権	1,294,686 m <sup>2</sup>
有価証券		442 千円
出資による権利		379,025 千円

(単位：千円)

◆基金	基金残高
財政調整基金	2,379,775
地域振興基金	500,000
土地開発基金	49,779
減債基金	24,803
ふるさと水と土保全対策基金	1,275
ふるさとづくり基金	3,728
地域福祉基金	54
海岸環境美化基金	79
国民健康保険財政調整基金	255,562
国民健康保険直営診療所基金	110
介護給付費準備基金	98,004
下夕山公共建設残土処分場事業基金	151,163
十字谷残土処分場整備基金	124,219
七釜温泉配湯事業施設整備積立基金	13,616
二日市温泉配湯事業施設整備基金	1,082
合 計	3,603,249

※基金とは、特定の目的のために財産（現金、土地など）を維持・運用するためのもので、家計では貯金にあたります。

表4 【公営企業会計】

(単位：千円)

区 分		収益的		資本的	
		収入	支出	収入	支出
病 院 事 業	予算現額	1,284,027	1,473,535	208,273	208,273
	収入・支出済額	619,160	531,497	47,166	22,760
	収入・支出率(%)	48.2	36.1	22.6	10.9
水 道 事 業	予算現額	427,279	448,532	494,638	633,489
	収入・支出済額	113,164	91,631	0	158,708
	収入・支出率(%)	26.5	20.4	0.0	25.1
浜坂温泉配湯事業	予算現額	47,995	41,736	2	20,597
	収入・支出済額	18,670	10,244	0	2,160
	収入・支出率(%)	38.9	24.5	0.0	10.5
下水道事業	予算現額	1,120,452	1,076,371	80,977	457,738
	収入・支出済額	338,654	128,193	30,471	205,074
	収入・支出率(%)	30.2	11.9	37.6	44.8

表5 【町債の現在高】

(単位：百万円)

会計名	町債残高
一般会計	13,199.1
国民健康保険事業特別会計	11.4
公立浜坂病院事業会計	1,067.1
水道事業会計	2,385.6
下水道事業会計	5,343.1
合 計	22,006.3

※町債とは、資金調達のため負担する債務（借金）で、その返済が1会計年度を超えるものです。

表6 【一時借入金現在の現在高】

(単位：千円)

会計名	借入金現在高
公立浜坂病院事業会計	290,000
合 計	290,000

※一時借入金とは、年度内の不足資金に対して一時的に借り入れているものです。

表7 関係

※公用財産とは、町が事務や事業を行うため、自らが直接使用することを目的とするもの（庁舎など）

※公共用財産とは、住民が共同使用することを目的とするもの（学校、保育所、公園、下水道処理施設など）

## 契約請負状況 (250万円以上で競争入札に付したものの)

工事・事業名	場所	規模	契約額(円)	工期	業者名
但馬牛研修センター建築工事	湯	管理棟1棟 倉庫棟1棟 牛舎棟1棟 堆肥舎棟1棟 その他工事1式	84,132,000	平成29年9月26日～平成30年3月23日	立道建設(株)
林道三尾御崎線法面改良工事	三尾	施工延長L=35m 土工1式 法面工A=77.8㎡	4,370,000	平成29年9月27日～平成29年12月11日	(株)三島組
林道中辻肥前畑道路維持工事	丹土	施工延長L=90m 土工1式、横断溝2箇所、舗装工A=405㎡	3,672,000	平成29年9月27日～平成29年12月11日	西村屋産業(有)
町道茶町線道路改良工事	春来	L=9.00m W=1.80m コンクリートブロック積工A=51.0㎡ コンクリート舗装工L=11.0m	3,780,000	平成29年9月28日～平成29年11月30日	西村屋産業(有)
浜坂多目的集会施設空調設備等改修工事	浜坂	空調設備等改修工事1式	38,880,000	平成29年10月4日～平成29年12月25日	(株)大有工舎
町道浜坂東線(第2工区)舗装修繕工事	浜坂	L=203m W=6.45～9.55m・構造物取壊工A=760㎡【補助】、630㎡【単独】・路床安定処理工A=241㎡【補助】、47㎡【単独】・舗装工A=763㎡【補助】、638㎡【単独】・安全費N=20.0人【補助】、12.0人【単独】	9,477,000	平成29年10月5日～平成29年12月22日	(株)三島組
町道対田7号線越前3号橋橋梁修繕工事	対田	橋長9.70m 幅員(全)2.45m 橋梁現場塗装工1.0式 コンクリート埋込工1.0式 コンクリート舗装工事1.0式 断面修復工1.0式 仮設工1.0式 構造物撤去工1.0式	5,832,000	平成29年10月14日～平成30年3月23日	(有)久瀬工務店
町道三谷第8号線道路改良工事	三谷	L=41.65m W=3.00m 舗装工A=110.0㎡ 擁壁工1.0式 U字水路L=39.0m	2,916,000	平成29年10月14日～平成29年11月30日	(有)富士建設
町道丹土中辻線舗装修繕工事	丹土	L=228m W=3.35～5.60m・構造物取壊工A=690㎡【補助】、290㎡【単独】・舗装工A=693㎡【補助】、293㎡【単独】・安全費N=9.0人【補助】、3.0人【単独】	6,117,120	平成29年10月14日～平成29年12月22日	赤坂土建(株)

(平成29年9月16日～平成29年10月15日契約分)







浜坂・大庭・ゆめっこ・明星認定こども園

平成30年度入園児募集



▼申込期間

11月27日(月)～12月8日(金)

▼募集する園・申込み先

	園名	電話番号
町立	浜坂認定こども園	82-1360
	大庭認定こども園	82-1239
	ゆめっ認定こども園	92-1095
私立	明星認定こども園	82-4831

※入園申込書は各園にあります。

※現在、こども園を利用して

継続利用希望の方は、「支給認定現況届」の提出になります。

※明星認定こども園へ新規で入園

希望の方は、こども教育課へ申込書を直接持参してください。

▼保育料

◇保育認定は、「保育標準時間」と「保育短時間」の区分により保育料が異なります。

◇保育料の額は、保護者(生計の中心者が児童の父母以外の場合はその中心者も含む)の住民税

の課税状況により区分した金額となります。

※一定の基準により、多子世帯保育料の軽減措置があります。

▼受入基準及び入園対象者

認定区分	対象年齢	対象者
1号認定(教育認定)	3～5歳児	3歳以上で、保育を必要とせず、教育を希望される場合
2号認定(保育認定)	3～5歳児	3歳以上で保護者の就労や出産などの理由で、保育を希望される場合
3号認定(保育認定)	0～2歳児	0～2歳児で保護者の就労や出産などの理由で、保育を希望される場合

▼問合せ

こども教育課 電話 82-5627 (または各園へ)

兵庫県立豊岡聴覚特別支援学校幼稚部  
平成30年度 入学幼児募集

本校幼稚部では、平成30年4月1日現在で3歳から5歳までの幼児若干名を募集します。

出願を希望される方は、必ず事前に本校教育相談係まで連絡してください。

▼募集対象幼児

聴覚に障がいのある幼児

▼入学願書受付期間

平成30年1月9日(火)～1月19日(金)

午前9時～午後4時

※土、日を除く

▼入学選考会

平成30年2月6日(火)

午後1時30分～3時

▼問合せ

兵庫県立豊岡聴覚特別支援学校 教育相談係  
〒668-0047 豊岡市三坂町2番9号

TEL (0796) 22-2114

Fax (0796) 24-5216

郵便はがき

料金受取人払郵便



差出有効期間  
平成30年3月10日まで

(切手を貼らずに出してください)

669-6790

新温泉町浜坂 2673-1

新温泉町役場企画課

「まちづくりアイデアはがき」係行



■住所		
新温泉町		
電話 -		
■氏名(ふりがな)	年齢	歳
	性別	男・女

※個人情報は、「まちづくりアイデアはがき」の目的以外には使用しません。

※住所、氏名等の記載のないはがきへの回答はできませんのでご了承ください。



## 野草散歩(83)



**ミズワラビ**  
(ホウライシダ科)

稲刈り後の水田を覗いてみると、様々な草がひしめき合っています。夏の暑さに耐えてきた草たちはそれぞれに実を結んでいます。その中で芽出したばかりのような黄緑色の葉を広げているのはミズワラビです。

ミズワラビ(水蕨)はシダの仲間で、湿地や水辺、水田などでよく見られます。葉は2型あり、一つは栄養葉で切れ込みが少ない幅広で高さ5～15cm。一つは孢子葉で2～4回羽状に切れ込んで細く、高さ20～30cm。葉裏の縁には孢子が並び、孢子を包むように葉が裏側へ反り返っています。

かつては食用とされていたミズワラビですが、圃場整備や農薬散布などで数を減らし、現在では絶滅危惧種に指定されている場合が多く、兵庫県でも2010年のレッドデータブックで、Cランクに指定されました。とは言え、但馬地方ではよく見られ、新温泉町でも、浜坂の味原川河口付近や三谷などの水田で見られます。しかし、稲刈り後の耕作地はすぐに鋤き返されるので、ほんの一時で姿を消してしまいます。狙い場所は、山沿いの水がしみ出ている湿地田でしょうか。

最近の植物情報によると、沖縄地方には大きいミズワラビが生えており、そちらをミズワラビとし、鹿児島県以北のものをヒメミズワラビとしたということで、厳密に言えば、新温泉町のはヒメミズワラビということになりますが、まだ一般的ではないのでミズワラビとしました。

文・写真 中澤 博子さん

## 国民年金からのお知らせ

**11月は「ねんきん月間」、  
11月30日(いいみらい)は  
「年金の日」です!**

厚生労働省では、『国民お一人お一人、「ねんきんネット」等を活用しながら、高齢期の生活設計に思いを巡らしていただく日』として、11月30日を「年金の日」としました。

この機会に、「ねんきん定期便」や「ねんきんネット」で、ご自身の年金記録と年金受給見込額を確認し、未来の生活設計について考えてみませんか。

「ねんきんネット」をご利用いただくと、いつでもご自身の年金記録を確認できるほか、将来の年金受給見込額について、ご自身の年金記録を基に様々なパターンを試算をすることもできます。

「ねんきんネット」については、日本年金機構のホームページでご確認いただくか、豊岡年金事務所にお問い合わせください。

また、日本年金機構では、厚生労働省と協力して、毎年11月を「ねんきん月間」と位置づけ、国民の皆さんに公的年金制度に対する理解を深めていただくための普及・啓発活動を行います。

主な活動は、次のとおりです。

- ◆年金相談の窓口として全国各地で「出張年金相談」の開設
- ◆大学・高校などの教育機関や事業所等へ出向いての年金セミナーや年金制度説明会の開催

—問合せ—

日本年金機構豊岡年金事務所 TEL(0796)22-0945

11月

**ねんきん月間** です

年金保険料、納めていますか？

この機会に年金加入状況の確認を！

日本年金機構は厚生労働省と協力して11月を「ねんきん月間」と位置づけ、公的年金制度の普及・啓発活動を積極的に行います。

いいみらい  
11月30日は  
「年金の日」  
「ねんきんネット」で  
未来の生活設計について  
考えてみませんか？

# 「11月のおすすめの本」 ご案内



## オリンピックがやってきた 堀川アサコ著/角川書店

昭和39年、青森の小さな町でも東京オリンピック開催に熱狂し、初めて見るカラーテレビに心を躍らせていた。そんな町でおこる事件を中心に、助け合って生きている町全体があたたかい家族のような時代を描いた笑いと涙のお話。



## イナカ川柳 農作業しなくてよいはウソだった TV Bros編集部編/文芸春秋

時代の波が都会より100年先に来ていると言われる「田舎」。少子高齢化、郊外型店舗の進出、過疎化、高齢者福祉の充実。そんな数々の問題を笑い飛ばすようなパンチの利いた「イナカ川柳」とピッタリのおもしろ写真を一緒にお楽しみください。



## 肺炎にならないためののど鍛え方 大谷義夫監修/扶桑社

40代から増える危ない「隠れ誤嚥」や高齢者の肺炎の中でも多い「誤嚥性肺炎」も要注意です。健康寿命を伸ばすための、のどや肺の機能が向上する、飲み込み、発声、呼吸筋などのトレーニングと肺炎を予防する日常生活での注意点を紹介。



## 文様えほん 谷山綾子作/あすなろ書房

「文様」を知っていますか。飾りつけのためにつけられた絵や形のことで、それぞれに名前と意味があります。植物・動物・自然や春夏秋冬の季節の文様など私たちの身近にあるのに意外と知られていない文様についてわかりやすく紹介した絵本。



## たねっぽのおはなし やすいすえこ作 重森千佳絵/フレーベル館

だんだん村のお弁当屋の、あなぐまパパさんは嵐の次の日、村のみんなのためにお弁当を配りながら、種を届ける妖精の「たねっぽ」たちが困っているのに出会いました。秋の景色が美しく描かれたやさしい気持ちがいっぱいの絵本。

# 加藤文太郎 記念図書館

TEL (0796) 82-5251

## 大人が楽しむおはなし会

今回は、なつかしい校歌をみんなで楽しみましょう。古い校歌を知っている方、興味のある方、ぜひご参加ください！

◆11月17日(金) 午前10時30分～  
『なつかしい町内の学校の校歌を鑑賞しましょう』

## おはなし会

絵本の読み聞かせや紙芝居、簡単な折り紙などをします。

お子さんと一緒に参加しませんか。

◆11月25日(土) 午後2時～

## 『おおきなけやき』他 休館日のお知らせ

11月						
日	月	火	水	木	金	土
			1	2	3	4
5	6	7	8	9	10	11
12	13	14	15	16	17	18
19	20	21	22	23	24	25
26	27	28	29	30		

12月						
日	月	火	水	木	金	土
					1	2
3	4	5	6	7	8	9
10	11	12	13	14	15	16
17	18	19	20	21	22	23
24	25	26	27	28	29	30
31						

は休館日

## 【開館時間】

月～金曜日 午前10時～午後6時  
土・日曜日 午前10時～午後5時

## 移動図書館車巡回日の変更

11月の移動図書館車の運行日程を次のとおり変更します。

◆対象地域 奥八田方面

◆運行日 変更前 11月24日(金)  
変更後 11月29日(水)



# 消費生活センターからのお知らせ

ペットの保険契約!? ～指定病院が遠すぎる～

◆Lさん(30歳) 女性

隣町のペットショップで子犬を購入した。その際に、ペット保険を勧められ契約した。



家に帰り書類を読むと、指定された獣医がどこも遠くて行けそうにない。保険を解約することはできないか。

■クーリング・オフの制度があります

ペット保険には重要事項の説明が義務付けられ、8日間のクーリング・オフ制度が適用されます。(保険期間が1年以下の保険契約は、対象から除外されています。)

■取り決めがあります

ペット保険は保険業法に基づいて、免許を持った損害保険会社と財務局に登録された少額短期保険業者が取り扱いをしています。商品により、対象となる動物、制限年齢、保険の対象から除外されている疾病、保険料の支払い方法と保険金の受取方法、指定獣医制度の有無など内容が異なります。

■自動更新に注意しましょう!

少額短期保険は、期間終了後自動更新になっている商品が大半を占めています。更新しない場合は、定められた期間内に損害保険会社へ申し出なくてはなりません。

■事業者を選ぶ場合は

ペットに係る相談は、命のある動物のため、解決が難しい場合があります。被害者になるのは買主だけではなく、ペットにも及びます。購入前に十分に検討し、準備を整えましょう。ペット分野に関しては、規制などが十分になされていません。事業者を選ぶ際には、資料などを読み、納得できるころを選びましょう。

おかしな、困ったな、と思ったら、早めにお電話ください。秘密は厳守します。情報もお寄せください。

◎新温泉町消費生活センター  
(温泉総合支所内)

▽相談受付 月～金曜日

(祝日、年末年始を除く)

▽連絡先 TEL 92・2070(直通)



山陰海岸ジオパーク

ジオサイトに行こう  
シリーズ⑨⑩

今回は、7月31日～8月2日に行われた日本ジオパーク委員会による山陰海岸ジオパークの再認定審査結果の概要をお知らせします。

審査結果については各新聞等で報道されましたが、「山陰海岸ジオパークは各地で活発な活動に取り組み、平成27年にはAPGN大会を開催した。しかし、ジオパーク内でのあらゆるレベルでの連携を欠いており、ユネスコ世界ジオパークとして持続的な運営形態になっっているとは言い難い。ジオパークを使って地域全体をどうしたいのか。山陰海岸ユネスコ世界ジオパークとして持続発展させる方法を考えてほしい」と指摘されました。その内容は、『①組織を持続可



▲審査会の様子

平成29年5月現在、世界ジオパークは33ヶ国・127ヶ所、日本ジオパークは43ヶ所となりました。

能な体制とし、組織間の連携を図り、強力なリーダーを作ってください』『②何のためにジオパークをするのか、目的を明確にしてください』『③各市町民、各ジオパークの活動団体等横の連携を図り、住民活動をもっと積極的に展開してください』『④世界ジオパークとしてガイド等の研修を高め、外国人へ対応してください』ということです。

この指摘について改善し、次年度のユネスコ世界ジオパークの審査を受けなければなりません。今までもしっかりと取り組んできたわけですが、審査員にこのような印象を与えた今回の結果を十分反省し、初心にかえり、3府県・3市3町が組織を見直し、山陰海岸ジオパークの良さを生かして、積極的に活動をしなければなりません。住民の皆さんの一層のご参加、ご支援、ご協力をお願いします。

▼問合せ 山陰海岸ジオパーク館  
TEL 82・5222

# まちの求人案内

—情報提供元— ハローワーク香住 TEL (0796) 36-0136

(常用)

事業所名	職種	年齢	賃金(千円)
<b>(町内全域)</b>			
たじま農協	窓口業務	不問	137
<b>(浜坂地域)</b>			
浜坂七釜温泉病院	看護師	18以上	200～220
	准看護師	18以上	200～210
(株)マルワ渡辺水産	旅館の営業	不問	350
	営業部長兼支配人	不問	250～400
(株)メフォス	鮮魚係	不問	170～250
	給食調理	69以下	141～250
(有)ONE	調理師・栄養士	69以下	180～220
	携帯電話販売員	40以下	160～250
さかい歯科医院	歯科衛生士	不問	175～225
(株)ハマコン	測量士	59以下	158～270
日本精機宝石工業(株)	生産作業	18～40	141～149
(株)ナカケー	店舗マネジメント	不問	200～230
フジッコ(株)	製造職	18以上	151～168
(有)山本工務店	型枠大工(見習い可)	不問	162～324
たじま農協	訪問介護員	不問	131～137
	介護員	不問	184
	看護師	不問	226～230
	調理業務	不問	150
特別養護老人ホームはまさかの里	看護師	不問	194～224
	介護職員	18以上	152
(有)西浦建築	調理員	不問	146
	大工	不問	260～380
(有)山米鮮魚	水産加工員	不問	155～180
	一般事務職	40以下	160～180
	販売員	不問	160～180
但馬ダイエー警備保障(有)	警備員	18以上	139～164
(株)大有工舎	現場監督	不問	185～350
光栄自動車整備(株)	携帯電話販売員	59以下	175～185
(株)織戸組	現場作業員	不問	169～308
(株)マル海渡辺水産	事務員	18以上	155～210
山陰道路(株)	電気設備工事施工	18以上	170～320
	建築施工管理	18以上	
山陰造園土木(株)	現場技術者	45以下	200～350
<b>(温泉地域)</b>			
(株)井筒屋	客室スタッフ	18～60	229～249
	フロントスタッフ	60以下	165～261
	料飲スタッフ	18～60	165～261
	フロント幹部候補	60以下	190～232
全但バス(株)	バス運転手	18～59	183～184
	総合事務職	18～59	156～185
特別養護老人ホームやすらぎの里	看護師・准看護師	不問	204～277
	介護職	18以上	192～244
(株)西沢製作所	管理栄養士	不問	172～201
	配送運転手	18以上	147～156
(有)清美社	溶接工	不問	146
	下水道維持管理他	45以下	155～250
森田歯科医院	歯科衛生士	不問	150～190
湯快リゾート(株)	ホテル運営	59以下	200～300
(株)いなば	調理	18～59	230～300
	警備員	18以上	151～260
赤坂土建(株)	土木技術者	18以上	200～300
	一般土木作業員	不問	184～276
	一般事務	18以上	150
富士総合警備保障(株)	一般事務	18以上	150
	総合警備	18以上	151～173
ハートフル	管理職	64以下	180～230
	理学療法士	不問	210～270
(株)みさき	看護師・准看護師	不問	220～300
	営業	18～30	206～235
(株)警備ひやく	交通警備	18以上	143
(有)兵庫ライフサービス	フロント、フロントスタッフ	18以上	147～156
(株)温泉町夢公社	施設管理	不問	150～175
(株)湯村温泉愛宕山観光	スキー場・旅館運営	18以上	145～160
たじま農協	店舗内販売業務	不問	150

(常用)

平成29年10月20日現在

事業所名	職種	年齢	賃金(千円)
立道建設(株)	現場監督員	40以下	230～300
	土木作業員	40以下	184～230
特別養護老人ホームゆむら	介護員	18以上	183～200
	看護師	不問	194～264
アイランドエフ・ビルディング(株) 湧泉の宿 ゆあむ	レストランスタッフ	45以下	191～229

(パート)

事業所名	職種	年齢	時給(円)
<b>(町内全域)</b>			
たじま農協	訪問介護員	不問	1,080～2,400
日本郵便(株)	配達業務	不問	940
<b>(浜坂地域)</b>			
春来そば生産組合	接客・調理補助	不問	845
(株)マルワ渡辺水産	店内係、惣菜係	不問	1,000
	鮮魚係	不問	1,100
	一般事務	不問	1,000
	レジ係	不問	1,100～1,200
	接客・配膳係	不問	1,000
さかい歯科医院	フロント係	不問	1,000～1,100
さかい歯科医院	歯科衛生士	不問	1,000～1,200
吉田歯科医院	歯科衛生士	不問	850～1,000
日之出管財(株)	清掃業務	64以下	850
(株)マル海渡辺水産	事務員	不問	850～1,000
	販売員・ フロアスタッフ	不問	850～1,200
(有)山米鮮魚	販売・加工	不問	850～900
(有)西浦建築	設計業務	不問	850～900
(株)ナカケー	販売員	不問	820～950
	販売・調理	不問	1,050
(株)北兵庫	運転手	18以上	844
ゴダイ(株)	販売・陳列他	不問	850～950
フジッコ(株)	製造職	不問	845～1,000
(株)コメリ	販売員	不問	844
山陰リネンサプライ(株)	清掃業務	不問	845
(株)隆栄水産	ホールスタッフ	不問	1,000
(株)メフォス	調理補助	69以下	850～1,000
<b>(温泉地域)</b>			
(株)井筒屋	食事会場スタッフ	不問	950
	居酒屋スタッフ	18以上	900～950
	調理補助・販売接客・ まかない調理	不問	850
	ナイトラウンジ	18以上	1,000
	浴場管理業務	18以上	850
ゴダイ(株)	販売・陳列他	不問	850～950
湯快リゾート(株)	フロント予約、レストラン、キッチン、 施設管理、洗い場	不問	850～950
	ナイトフロント、清掃	18以上	850～950
	売店スタッフ	18以上	850
特別養護老人ホームやすらぎの里	看護師・准看護師	不問	1,300～1,400
	介護職	不問	950～1,000
(株)湯村温泉愛宕山観光	調理員	不問	845
(株)マルワ渡辺水産	事務業務	不問	845～875
(株)西沢製作所	配膳・接客係	不問	1,000
森田歯科医院	補助作業	不問	850
	歯科衛生士	不問	1,000～1,200
ケービックス西日本(株)	作業リーダー候補	不問	900～1,000
	ホテル内業務	不問	845
(株)ナカケー	販売員	不問	850～950
(株)マルワフーズ渡辺水産	食品製造	不問	850
特別養護老人ホームゆむら	介護員	18以上	950～1,050

サンシーホール浜坂では、ハローワークから定期的に求人情報が届き、閲覧ができます。

▼開館時間 午前8時30分～午後8時(※土・日・祝日は休館)

▼問合せ サンシーホール浜坂 TEL 82-1735



# 新温泉町文化会館だより

—問合せ— 新温泉町文化会館 Tel 82-3328

## 『セクシャルハラスメント』をテーマに「第4回人権講座」を開催

文化会館では、同和問題をはじめ、あらゆる差別や人権侵害をなくし、お互いの人権を大切にすまづくりを目指して、年5回の人権講座を実施しています。その第4回目を9月27日に開催しました。

今回は、『セクシャルハラスメント』をテーマにしたビデオ「LGBTを知ろう」を視聴した後、岡田耕治人権啓発指導員の講話で学習を深めました。

ビデオ「LGBTを知ろう」では、『「LGBT」とは「レズビアン、ゲイ、バイセクシャル、トランスジェンダー」の略であり、「レズビアン」は、女性を恋愛対象とする女性、「ゲイ」は、男性を恋愛対象とする男性、「バイセクシャル」は、男女どちらも恋愛対象とする人、「トランスジェンダー」は、体の性と心の性が一致しない人のことである。誰もがありのままで安心して自分らしく生きるためには「セクシャルリティー」「ハラスメント」について正しい知識を持つことが大切である。多くの人は体の性と心の性は一致しているがすべての人がそうではない。性のあり方は非常に多様で、LGBTを含むセクシャル・マイノリティー（性的少数者）の人は3%～10%存在するといわれており、誰にとっても大変身近なことである。現在、多くの自治体や企業でパートナーシップ証明書の発行など様々な取組が始まっており、外国では同姓婚を認めている国もある。自分がLGBTであることを打ち明けることをカミングアウトというが、



本人にとっては大切な告白であり、本人の許可なく他人に話さないようにしなければならない。私たちは一人ひとり顔が違いうように性についても違っている。人に優しい社会、多様性に寛容な社会でありたい。そのためには、多様な性と生き方を認め合うことが大切である』ことなどを学びました。

後半の岡田指導員の講話では、『「セクシャル」とは「性的な」という意味、「ハラスメント」とは「嫌がらせ、いじめ」という意味である。今日のビデオは現実の社会を表している。この問題は大変深刻な問題でもある。最悪の場合、自殺ということにつながる恐れもある。当事者の悩みは大変深いものがあり、その苦しみを解消していくために社会全体で取り組んでいかねばならない』ことなどを学びました。

## 文化会館「観月会」を開催しました

文化会館では、8つの教室で延べ130人の教室生が様々な活動をしています。その教室生の交流を目的とした第5回「観月会」を、10月14日、文化会館で、教室生35人の参加を得て盛大に開催しました。

2階大会議室では、生け花教室生が活けた生け花と、料理教室生が作ったお月見団子、芋がお供えされた厳かな雰囲気の中、着付教室生が着付をお手伝いした茶道教室生によるお手前で、参加者をおもてなしました。



料理教室生が作ったお茶菓子は、特別に神鍋から取り寄せた小麦粉を使って、ウグイス粉、きな粉、あんこで包んだ程よい大きさと絶妙の甘さの三色団子で、立花大亀老師（大徳寺の元住職）が好んだとされる一之瀬宗辰作の謝茶釜で立てたお茶とともに味わい深くいただくことができました。残念ながら、当夜は空には雲がかかり、期待していた月は見ることができませんでしたが、教室生の手作りによる観月会で、教室生がお互いに交流を深めるすばらしい機会になりました。



## 楽しく学んで 楽しく発表

10月19日、浜坂多目的集会施設で、新温泉町立高齢者大学宇都野学園「学園祭」が行われ、学園生など約130人が参加しました。

ステージでは、学園生たちが、ダンスや歌謡、コーラスなど日頃の学習の成果を発表しました。また、たんたん落語会による公演も行われ、春歌亭丹馬さんの古典落語に会場は大きな笑いに包まれました。

10月24・25日には、同大学とちのみ学園「学園祭」が夢ホールと町民センターで行われました。



## 地元のおいしいアカイカ！

地元で水揚げされた「アカイカ」のおいしさを知ってもらおうと、浜坂漁協の「但馬西部沿岸一本釣協議会」がアカイカ 72kgを学校給食センターに無償提供。10月20日の給食で、甘酢風味の『アカイカのカシューナッツ炒め』にして、町内の全小中学校の児童・生徒に提供しました。

温泉小学校では、171人の児童がアカイカを味わい、「歯応えがあっておいしい」「甘酸っぱい味付けもご飯に合う」と好評でした。

## 手作りの種目で実技研修

10月21日、健康公園体育館で「手作り運動会」が開催されました。兵庫県スポーツ推進委員会中央研究協議会の実技研修として、県内全域のスポーツ推進委員が集まり、5チームに分かれてバラエティに富んだ7種目を体験しました。

2チームに分かれて表裏の色が違うパネルを自分の色にひっくり返して枚数を競う「色取り合戦」では、制限時間ぎりぎりまでパネルの色が入れ替わる大混戦に会場は盛り上がりました。



## 子どもの気持ちに まず共感を

10月24日、保健福祉センターすこやか〜にて「新温泉町子育てセミナー」を開催し、保護者ら16人が参加しました。「褒め方、叱り方、遊びについて」をテーマに、心理士である一般社団法人トータルハーモニィの稲垣裕見子さんから、子どもにきちんと伝わる褒め方、指示の伝え方などを学びました。

「困った時の対処・工夫の方法、保護者のストレス対処法」をテーマにした2回目のセミナーは11月27日に開催します。ぜひご参加ください。





## 道の駅来場者 早くも1万人達成

10月6日、道の駅「山陰海岸ジオパーク浜坂の郷」の来場者が早くも1万人を迎え、9月21日のオープンから16日目での達成となりました。

記念すべき1万人目の来場者は、中村洋子さん（新温泉町）。農産物等の直売所や精肉店などを目当てに、親戚と一緒に初めて道の駅に立ち寄られました。道の駅の中井洋祐駅長から花束と記念品の但馬ビーフを受け取り、「工事中から完成を楽しみにしていた」と笑顔で話していました。



## 今しか撮れない写真を

10月8日、「浜坂道路写真撮影会」を開催し、町内外から21人が参加しました。

この撮影会は、11月26日開通予定の山陰近畿自動車道「浜坂道路」の開通記念事業であるフォトコンテスト「浜坂道路のある風景」の一環として、開通前の道路での撮影機会を提供するために行われました。参加者は、大庭大橋、長谷大橋、久斗IC、久谷の4カ所で撮影し、構図を工夫しながら今しか撮れない写真を狙ってシャッターを切っていました。

## いきいき百歳体操で地域づくり

10月10日、浜坂多目的集会所で「第2回いきいき百歳体操交流会」を開催し、町内で体操に取り組んでいるグループなどから約150人が参加しました。

この日は、前地区と文化会館いきいき百歳体操教室の活動紹介や作業療法士の安本勝博さん（津山市健康増進課）による講演でいきいき百歳体操の効果を再認識し、その後のグループワークでは、講演を聞いた感想や活動を続けていくための工夫などについて情報交換して交流を深めました。



## 人形劇を間近で満喫

加藤文太郎記念図書館では、10月を図書館まつり月間として、おはなし会や人形劇、登山、文太郎鍋の振舞いなどを行っています。

今年も15日に、豊岡市竹野町のグループ「おはなしのへや」の皆さんによる『ねずみのよめいり』の人形劇公演を行いました。人形ダンスから始まり、大型絵本、エプロンシアター、歌遊びやペープサート（紙人形劇）など盛りだくさんの内容に、参加した約30人の親子連れは大喜びでした。

# INFORMATION

## わがまち 「新温泉」 くらしの情報

### ご案内

#### 秋に歌い奏でもみじコンサート

明るい音楽・歌声響く町として、日頃学んでいるものを演奏し、歌います。

音楽に対する意識を高め、お互いの心の交流を図りましょう。



▼とき 11月18日(土)  
午後1時30分～4時

▼ところ 夢ホール

▼参加団体

町内の学校及び音楽愛好者、音楽サークルなど

▼問合せ 温泉公民館  
Tel 92・1870

#### 浜坂先人記念館

#### 秋の盆栽・山野草展

町内で盆栽や山野草を愛好されている皆さんの作品約100点を展示します。



▼とき 11月11日(土)～13日(月)

午前9時～午後5時

※最終日は午後4時まで

▼ところ 浜坂先人記念館

#### 新温泉町文化財愛護絵画作品 「地域の宝もの」絵画作品展

新温泉町で育った子どもたちに郷土への誇りと愛着を深め、その素晴らしさを再認識してもらう機会として、地域の神社やお寺、大木や海岸線などの風景、お祭りなどの「地域の宝もの」を絵に描いてもらいました。

町内の小学生が描いた作品131点を展示します。

▼とき 11月15日(水)～22日(月)

午前9時～午後10時

▼ところ 浜坂多目的集会施設  
— 問合せ —

浜坂先人記念館

Tel 82・4490

#### 岸本聖城書作展

豊岡市日高町在住の岸本聖城(英之)先生は、日展会友、豊岡市展特別招待作家で、幅広く書作活動をされています。

このたび、ご縁あつて先生の作品を中心に書作展を開催することにになりました。併せて、仰音書会選抜展も



開催します。

書道愛好家の皆さんをはじめ、多くの方のご来館をお持ちしています。

▼とき 11月26日(日)まで

午前9時～午後4時30分

※最終日は午後4時まで

※月曜日休館

▼ところ・問合せ

八田コミュニティセンター

Tel 93・0888

#### お知らせ

#### 新温泉町防災訓練

防災訓練を実施します。ご理解とご協力をお願いします。

▼とき・ところ・内容

11月19日(日)

◆第1部 避難訓練(各地区)

午前8時～9時30分

◆第2部

・講演会「土砂災害から身を守る

ためには」(夢ホール)

午前10時～11時

・パネル展示(町民センター)

午前9時～11時30分

▼問合せ 町民課

Tel 82・5621



**12月1日から『国民健康保険証』が更新されます**

新しい保険証は、11月下旬に郵送します。12月1日からお使いください。

◇期限の切れた保険証は、ハサミで切るなどして各自で処分してください。

◇新温泉町に住所のない学生の方で、学生用の保険証が必要な方は、必ず申請してください。申請には、在学証明書か学生証のコピーが必要です。

※新温泉町に住所のない方で、施設入所または学生でない方は、原則、新温泉町の国民健康保険に加入できません。

◇保険証裏面で、臓器提供の意思表示ができます。(15歳以上の方なら、どなたでも記入できますが、臓器や年齢によつては制限があります。)

◇ジェネリック医薬品は、主治医や薬剤師と相談の上、積極的にご利用ください。

▼問合せ 健康福祉課国保医療係

Tel 82 - 5620

温泉総合支所地域振興課

Tel 92 - 1131

**税を考える週間  
(11月11日～17日)**

**個人住民税特別徴収の推進**  
～平成30年度から完全実施～

特別徴収とは、従業員の方の給与から個人住民税を天引きし、事業主の方が従業員の方に代わって、毎月、町に納入するものです。兵庫県と県内すべての市町では、平成30年度から個人住民税の特別徴収が完全実施となります。事業主の皆さんのご理解とご協力をお願いします。

**「税」の書道作品展**

「税を考える週間」にちなみ、豊岡税務署管内の小中学生から「税」に関する書道作品を募集しました。町内からは31点の応募があり、その作品を展示します。

▼ところ・とき

◇浜坂多目的集会施設

11月13日(月)まで

◇町民センター

11月14日(火)～20日(月)

ともに午前9時～午後5時

▼問合せ 税務課

Tel 82 - 3113

**連携中枢都市圏形成シンポジウム**

**～連携中枢都市圏の形成と圏域の未来を考える～**

新温泉町と鳥取県東部1市4町では、平成23年度から国の定住自立圏構想を推進し、産業、農業、環境、地域公共交通などの分野で広域的な連携を進めています。この連携をより発展させるために、平成30年4月、連携中枢都市圏の形成を目指しています。

▼とき 12月1日(金) 午後2時30分～5時

▼ところ 県民ふれあい会館1階ホール(鳥取市扇町21)

▼内容 (1) 基調講演

演題 「連携中枢都市圏形成による圏域全体の持続的発展」

講師 一橋大学 副学長 辻琢也さん

(2) パネルディスカッション

テーマ 「広域連携への期待と圏域の未来」

コーディネーター 吉永郁生さん(公立鳥取環境大学 地域イノベーション研究センター長・教授)

パネリスト 安田里菜さん(とっとり若者地方創生会議)

パネリスト 櫻井重久さん(国民健康保険智頭病院 内科・部長)

パネリスト 古田琢也さん(株式会社トリクミ)

パネリスト 朝野泰昌さん(新温泉町観光振興協議会会長)

アドバイザー 辻琢也さん(一橋大学 副学長)

▼主催 鳥取市、岩美町、若桜町、智頭町、八頭町及び新温泉町

▼入場料 無料(事前申込み不要)

▼問合せ 企画課 企画政策係 Tel 82 - 5624

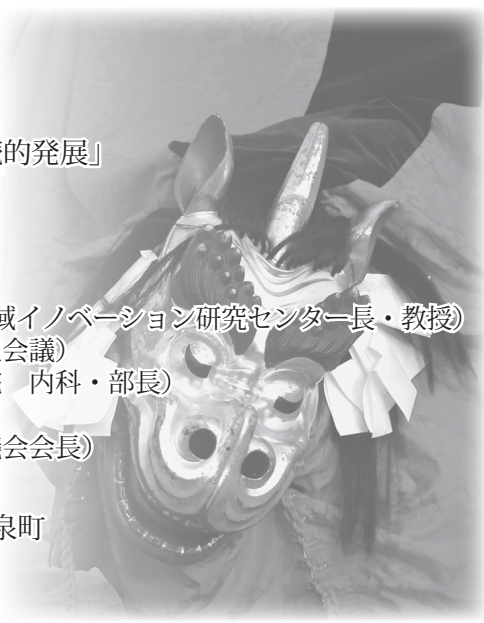

## I N F O R M A T I O N

## 泌尿器科外来の休診

公立浜坂病院の泌尿器科外来は、11月30日(木)の診察を休診します。

▼問合せ 公立浜坂病院

Tel 82-1611

## 肝臓専門医による医療講演会・ウイルス性肝炎救済制度の無料相談会

▼医療講演会

肝臓は沈黙の臓器と言われるため、自覚症状が無いまま症状が進行し、気付いた時には既に肝硬変や肝がんに進行している例が多く見られます。

肝硬変・肝がんの9割はB型またはC型のウイルス性肝炎が原因であり、検診による早期の感染自覚と治療への取組が症状の進行を抑え、病気の治癒につながります。公立八鹿病院の青木智子内科医長が、現代肝臓病とB型・C型肝炎の最新治療について講演します。

▼救済制度説明会と無料相談

現在、B型肝炎及びC型肝炎については、それぞれ幼少期の予防

接種や、出産等の際に止血目的で血液製剤を投与され、その結果B型またはC型肝炎に感染した方に対して、国が治療費等の填補を目的として一定の給付金を支給する制度が定められています。

講演会の終了後には、B型・C型肝炎に関する救済制度の無料説明会を行います。また、ご希望をされる方には、個別の相談も受け付けます。

▼とき 12月2日(土)

午後2時～4時30分

▼ところ 豊岡市民会館

▼参加費 無料(事前予約不要)

▼問合せ 全国B型肝炎訴訟大阪

原告団・弁護士

担当弁護士 菅野園子

Tel (06) 6857-3900

## 余部埼灯台の一般公開

山陰近畿自動車道浜坂道路の開通及び余部鉄橋「空の駅」エレベーターの利用開始に合わせて、余部埼灯台の一般公開を行います。

余部埼灯台は、全国の灯台のなかでも、日本一標高が高い位置にあり、地元の協力を得て建設され、昭和26年3月25日に初点灯して以

来、日本海を航行する船の道しるべとなっています。

▼とき 11月26日(日)

午前11時～午後3時

※入館受付は午後2時30分まで

※悪天候の際は、事故防止のため一般公開の公開場所を制限しての実施、または中止とする場合があります。

▼ところ 余部埼灯台

▼入館料 無料(事前予約不要)

▼問合せ 香住海上保安署

Tel (0796) 36-4999

## 林業退職金共済制度(林退共)

林業の仕事をしたことがありませんか? 林退共制度に加入していただく、退職金をまだ受け取っていない方を探しています。林業の仕事をしてきた当時の加入の有無についても確認しますので、お気軽にお問い合わせください。

▼問合せ

独立行政法人勤労者退職金共済機構 林業退職金共済事業本部

Tel (03) 6731-2887

※詳しくは、ホームページ(<http://www.rintai-kyo.taisyokukin.go.jp/>)でも案内しています。

市民公開講座  
「乳がん」にむきあおう

▼とき 11月19日(日)

午後1時～3時

▼ところ 和田山ジュピターホール

▼内容 講演(乳がん検診の現状、画像診断の役割など)

▼参加費 無料

▼問合せ 公益社団法人兵庫県放射線技師会

Tel (078) 351-5172

## 労働保険適用促進強化月間

11月は「労働保険適用促進強化月間」です。

社員、従業員、アルバイトなど、労働者を1人でも雇い入れた事業主は、労働保険(労災保険、雇用保険)の加入手続きをして、労働保険料を申告・納付することが義務付けられています。

労働保険の加入手続きを行っていない事業主は、労働者が安心して働けるように、今すぐお近くの労働基準監督署に連絡してください。

▼問合せ 但馬労働基準監督署  
Tel (0796) 22-5145



## 児童虐待防止推進月間

毎年11月は「児童虐待防止推進月間」です。

虐待を受けたと思われる子どもを見つけたときには、ためらわずに連絡してください。匿名でもかまいません。連絡者や連絡内容に関する秘密は守られます。

虐待から子どもを守りましょう！

### ▼連絡先

豊岡子ども家庭センター  
TEL (0796) 22-4314  
健康福祉課 TEL 82-5620

## 「明治150年」 関連施策について

平成30年(2018年)は、明治元年(1868年)から起算して満150年に当たります。

政府では、「明治150年」関連施策各府省連絡会議」を設け、



①「明治以降の歩みを次世代に遺す施策」、②「明治の精神に学び、さらに飛躍する国へ向けた施策」、③「明治150年に向けた機運を高めてい

く施策」の3つを柱として、「明治150年」関連施策を推進しています。

詳しくは、首相官邸ホームページ (<http://www.kantei.go.jp/jp/singi/meiji150/portal/>) をご覧ください。

▼問合せ 内閣官房「明治150年」関連施策推進室  
TEL (03) 5253-2111

## 募集

### 新温泉町地域活動支援センター指定管理者募集

地域活動支援センター(新温泉町二日市)の指定管理者を募集します。

▼主な応募要件 但馬内に住所を有する法人格のある団体

▼資料配布期間

11月10日(金)～17日(金)

▼応募申請期間

11月10日(金)～30日(木)

▼その他 詳細は町ホームページで確認してください。

▼申請先・問合せ

健康福祉課 TEL 82-5620

## 事業所の皆様へ ～高齢者の見守りにご協力ください～

少子高齢化が進んだ現在の日本では、ひとり暮らしや夫婦だけの高齢者世帯が増加しています。そのため、病気やトラブルに巻き込まれた場合、援助を受けにくく、深刻な事態を迎えることもあります。

本町では、見守りの目を増やし、高齢者の安心安全を図るため、高齢者見守り事業に取り組んでいます。この事業は、町内で営業活動を行う事業者が通常業務の中で、高齢者の異変を察知した場合に、地域包括支援センターへ連絡をしていただくというものです。



現在、新たにご協力いただける事業者(協力事業者)を募集しています。協力事業者からの通報によって、生活面が改善されたり、生命が救われたこともあります。見守りの取組を広めるため、多くの事業者のご協力をお願いします。

### ★異変と感じられる事例

- ・新聞がたまっている。
- ・(普段と違い)電気がつけっ放しになっている。
- ・戸が開けっ放しになっている。
- ・季節にそぐわない服装をしている。
- ・会話がかみ合わない。
- ・何回も同じことを聞く。
- ・消費しきれない大量の物を購入している。など

### ◎新温泉町高齢者見守り事業協力事業者 (11月1日現在)

上島プロパン(株)	(株)米安商会	山陰プロパン(株)	(有)山口屋商店	神戸新聞湯村販売所	日本海新聞温泉専売所
日本海新聞浜坂専売所	町社会福祉協議会	山川薬局	岩田石油(有)	読売センター浜坂	読売センター湯村
(株)ナカケ	(株)ニシムラ百貨店	神戸ヤクルト販売(株)	白バラ牛乳森田販売店	白バラ牛乳販売店	特定非営利活動法人にーず
社会福祉法人春來福祉会	はまさか居宅介護支援事業所	たじま農業協同組合	生活協同組合コープこうべ	ビーンズキッチンおかもと	本家かまどや浜坂かのに里店
ゆかや	ヤマト運輸(株)姫路主管支店	(有)米田茶店	デイサービス絆	はまさか訪問看護ステーション	訪問看護ハートステーション
居組郵便局	久谷郵便局	照来郵便局	八田郵便局	浜坂郵便局	諸寄郵便局
湯村郵便局	吉田歯科医院	さかい歯科医院			

▼申込み・問合せ 地域包括支援センター TEL 82-5623

## I N F O R M A T I O N

女性問題地域研修会参加者募集  
～炊き出し釜の使用方法について～

兵庫県の女性問題地域研修の一環として、町総合防災訓練の日に合わせて実施します。

## ▼とき

11月19日(日) 午前8時30分～

## ▼ところ 役場中庭

## ▼内容

◇炊き出し釜の使用法

◇炊飯袋を使ったご飯の炊き方

◇豚汁の作り方

◇タオルを使った温湿布の作り方など

▼参加料 無料

▼持ち物 タオル、包丁、まな板

▼申込み・問合せ

町婦人会会長 藤井宏子

TEL 090・9505・1585

生涯教育課 TEL 82・5629



## 上山高原ふるさと館

## オリジナルリースづくり

つづらの蔓で、個性を生かしたオリジナルリースを作りましょう。

▼とき 12月3日(日)

午前9時～正午

▼参加費 大人1500円

小中学生800円

▼定員 10名(先着順)

▼申込期限 11月26日(日)

## 正月の寄せ植え

お正月に備えて、玄関を飾る寄せ植えを作りましょう。

▼とき 12月10日(日)

午前9時～11時

▼参加費 大人2000円

小中学生1500円

▼定員 10名(先着順)

▼申込期限 12月3日(日)

▼申込み・問合せ

上山高原ふるさと館

TEL 99・4600

※持ち物など詳細はお問い合わせください。

第12回新温泉町親睦  
バレーボール大会

## ▼とき

11月26日(日) 午前8時30分～

▼ところ 浜坂体育センター体育館

B & G 海洋センター体育館

▼部門 Aリーグ・Bリーグ

▼参加資格 町内に在住もしくは在勤・在学の方(高校生以上)

▼チーム編成 監督・選手計15名以内。女子2名以上が常時出場

▼参加料 1チーム 2000円

(傷害保険料を含む)

▼申込期限 11月20日(月)

▼申込み・問合せ

新温泉町体育協会事務局

TEL 82・1616

県立大学大学院地域資源マネジメント研究科  
冬のオープンキャンパス

▼とき 12月24日(日)

午後1時45分～4時15分

※12月19日(火)～24日(日)の間、個別面談を毎日受け入れます。随時受付していますので、希望日時と話を聞きたい教員をお知らせください。

▼ところ 兵庫県立大学大学院

豊岡ジオ・コウノトリキャンパス

豊岡ジオ・コウノトリキャンパス

豊岡ジオ・コウノトリキャンパス

豊岡ジオ・コウノトリキャンパス

豊岡ジオ・コウノトリキャンパス

## ▼内容

◇研究科、カリキュラム、入試についての説明

◇施設やフィールドの見学

◇展示による大学院生の研究紹介

◇個別相談&在学生との交流

など

▼申込み・問合せ

豊岡ジオ・コウノトリキャンパス

経営学部学務課

TEL (0796) 34・6079

## 放送大学4月生募集

放送大学では、平成30年4月入学の学生を募集します。

テレビ等の放送やインターネットを利用して授業を行う通信制の大学です。心理学・福祉・経済・歴史・文学・自然科学など、幅広い分野を学べます。

大学を卒業したい、学びを楽しみたいなど、様々な目的で幅広い世代の方が学んでいます。

▼出願期間

12月1日(金)～3月20日(火)

▼問合せ

放送大学鳥取学習センター

TEL (0857) 37・2351

放送大学兵庫学習センター

TEL (078) 805・0052

放送大学兵庫学習センター

TEL (078) 805・0052

放送大学兵庫学習センター

放送大学兵庫学習センター

放送大学兵庫学習センター

放送大学兵庫学習センター



**ソバ打ち・餅つき大会**

クリーンパーク北但の多目的工  
房で、ソバ打ちとお餅つき体験を  
しませんか。  
できたてのソバとお餅を親子で  
食べましょう。

▼とき 12月10日(日)

午前9時～午後2時

▼ところ クリーンパーク北但

多目的工房

▼参加費 無料

▼定員 先着30名(親子での申込)

▼申込方法 参加者の氏名・年齢・  
住所・電話番号を記載して、郵  
便、FAXもしくは電子メール  
でお申し込みください。

▼申込期限 11月17日(金)

▼申込み・問合せ

北但行政事務組合

TEL (0796) 21-9110

Fax (0796) 21-9102

電子メール

hokutan@gaea.ocn.ne.jp



◆◆◆◆◆ 平成29年度新温泉町臨時職員採用候補者募集 ◆◆◆◆◆

職種	採用人員	職務内容	賃金等	配属先	応募資格等	採用期間	勤務時間等
保育教諭 又は保育 補助員	1名	保育業務	免許のある方 日額7,500円 免許のない方 日額6,600円	浜坂認定こども園	満65歳未満 保育士または幼稚園教員免許(免許のない方でも応募可能です)	平成29年12月1日から 平成30年3月31日まで	午前8時30分～午後5時 (早出遅出、土曜日勤務あり) 社会保険・雇用保険加入
リサイクル センター作 業員	1名	作業業務	日額 8,400円	リサイクルセンター	満65歳未満		午前8時30分～午後5時15分 社会保険・雇用保険加入
牧場公園 作業員	1名	動物飼育 及び清掃 業務等	日額 6,600円	但馬牧場公園	満70歳未満 普通自動車運転免許		午前8時30分～午後5時15分 (土日勤務あり) 社会保険・雇用保険加入
介護員	1名	介護業務	日額 7,000円	介護老人保健施設ささゆり	満65歳未満		午前8時30分～午後5時15分 (遅出、夜間、土日勤務あり) 社会保険・雇用保険加入
看護師 または准 看護師	3名	看護業務	日額 9,300円	公立浜坂病院 介護老人保健施設ささゆり	満65歳未満 看護師・准看護師免許		午前8時15分～午後5時 社会保険・雇用保険加入 ※勤務時間は相談に応じます
介護支援 専門員	2名	介護支援 業務	日額 8,600円	地域包括支援センター はまさか居宅介護支援事業所	満65歳未満 介護支援専門員資格		午前8時30分～午後5時15分 社会保険・雇用保険加入
事務員	1名	事務補助 (データ入力作業等)	日額 6,600円	子ども教育課	満65歳未満 パソコン操作 のできる方		午前8時30分～午後5時15分 社会保険・雇用保険加入
事務員	1名	事務補助	日額 6,600円	税務課	満65歳未満 パソコン操作 のできる方	午前8時30分～午後5時15分 社会保険・雇用保険加入	

※年齢は、平成29年4月1日現在とします。

◆応募方法 市販の履歴書に必要事項を記入し、写真貼付の上、役場総務課総務係へ提出してください。

※免許等を要する職種については、免許等の写しを合わせて提出してください。

◆受付期間 11月10日(金)から11月21日(火)まで

◆面接日時 11月24日(金)午後5時30分から行います。

◆面接場所 新温泉町役場 2階 第1応接室

—申込み・問合せ— 総務課 総務係 TEL 82-3111

# まちのうごき

9月16日～10月15日届出分 (敬称略)  
(届出の際に申し出のあった方のみ掲載しています)

## うぶごえ

住 所	氏 名	保護者	出生日

## ご冥福をお祈りします

住 所	氏 名	年 齢	死亡日

## ご結婚おめでとう

住 所	夫婦の氏名	届出日

### 国民健康保険税第4期 納期限 11月30日(木)

税務課 TEL 82-3113

他の保険に加入または脱退をした場合、国民健康保険の脱退または加入の手続きが必要です。そうした場合は速やかに役場窓口で手続きを行ってください。

#### ▼窓口

健康福祉課 TEL 82-5620

温泉総合支所 地域振興課 TEL 92-1131

### ●まちのうごき●

11月1日現在  
( )内は前月比

人 口	14,934 人 (± 0)
男	7,111 人 (- 4)
女	7,823 人 (+ 4)
世帯数	5,742 世帯 (- 3)

11月号  
vol.146

編集・発行/新温泉町役場  
(企画課)

〒669-6792 兵庫県美方郡新温泉町浜坂2673-1  
tel (0796) 82-3111(代) fax (0796) 82-3054

ホームページ <https://www.town.shinonsen.hyogo.jp>  
※機種により一部ご覧になれないページがあります。  
電子メール [info@town.shinonsen.lg.jp](mailto:info@town.shinonsen.lg.jp)

