



しんおんせん



9月21日、道の駅「山陰海岸ジオパーク浜坂の郷」（新温泉町栃谷）がオープンしました。記念式典では、関係者や来賓によるテープカット・くす玉開披、浜坂南小学校の1・2年生による風船飛ばしなどのセレモニーが行われ、オープンを祝いました。

新温泉町で初めてとなる道の駅は、地域の産業振興や観光の新たな拠点として期待されます。（関連記事：2、3ページ）



10月号の主な内容

- 道の駅『山陰海岸ジオパーク浜坂の郷』…2ページ
- 町の財政状況……………8ページ
- すけっちしんおんせん……………18ページ
- くらしの情報……………20ページ

10

新温泉町広報

-平成29年10月号-

vol. 145

町政のうごきから

道の駅『山陰海岸ジオパーク浜坂の郷』オープン!



直売所 好発進!!

9月21日にオープンした道の駅『山陰海岸ジオパーク浜坂の郷』には飲食店や精肉店などがありますが、今回は、開業後10日間で約3600人のお客さんに購入していただくなど、道の駅の中で最も利用の多い『直売所』についてご紹介します。

▼問合せ 商工観光課 TEL 82・5625

竹輪

地元のお客さん、観光客、どちらにも人気です。その場で食べてもよし、お土産にもよしの便利さも人気の理由でしょうか。ショーケースには複数の業者さんのバラエティに富んだ竹輪が色とりどりに並んでおり、いつも多くのお客さんで込み合っています。



果物

梨では二十世紀や新興、ブドウでは藤稔やシャインマスカット、その他イチジクなどが売場に並びます。よく売れており、日中にしばしば追加搬入をお願いしています。「ブドウの出来は秀逸!」とお客さんが話していました。



売れ筋商品の紹介

野菜

サトイモやサツマイモはあっという間に売れて棚からなくなってしまいます。ナス、インゲンマメ、キュウリも同様です。出品の多いジャガイモやタマネギ、ピーマンは少しずつ、着実に売れていきます。どの品物も、お客さんが手に取り、内容量や品質、値段をよく見比べて購入しています。



土産物

地元産ではない商品もありますが、直売所の維持と品揃え、観光客の利便等から、土産物コーナーを設けています。野菜や加工品とあわせて買っていただくことで、直売所の賑わいと収益性が高まり、道の駅全体の運営に大きく寄与しています。



加工品

栞餅などの甘いお菓子がよく売れます。1個200円程度のもものは、お土産にも使い易いのでしょうか、まとめて購入されます。そのほか、ハタハタやワカメを使った地元ならではの加工品も、お客さんの関心が高いようです。



花

オープン4日間は彼岸ということもあり、菊などの花が出品され、まるで花屋さんのような賑わいでした。お客さんによると、こちらも高品質の商品が多く出品されているそうです。



町政のうごきから

道の駅の「直売所」とは？

「生産者が直接、町内外の消費者に販売できる、常設の売り場」が必要だと考え、直売所を整備しました。

市場などを通さず、直接お客さんに商品を選んでもらうため、品質の良いもの、またその良さを知ってもらう工夫が必要です。POP（商品の側に設置する広告）を作って生産者のこだわりを説明したり、内容量を増やしたり減らしたりしてお客さんのニーズを探ったり、生産者一人一人がいろんな工夫や努力をしながら売り場に商品を並べています。その結果、例えば梨がたくさん並んでも、品質、包装、値段、個数、POPがそれぞれ異なるなど、狭いながらもバラエティに富んだ売り場となっています。



▲商品をアピールする生産者手作りのPOP



専用端末を使用して、生産者自身が値札等のラベルを発行し、商品に貼り付けます。

誰でも出荷できるの？

町内にお住まいの生産者であれば、どなたでも出荷できます。

まず、「出荷者協議会」に登録してください。個人の場合、登録料が5千円、年会費が3千円（年会費は平成29年度無料）が必要です。

出荷方法の研修受講、生産履歴の提出等の後、出荷を始めていただきます。手数料は、常温の商品は17%、冷蔵（凍）庫を使う商品は22%です。

キュウリは何本入りで売った方がいいの？

生産者から「何本入りにするか決めてほしい」「基準の値段を決めてほしい」という要望がありますが、道の駅では、原則として値段や内容量のルールは設けません。

市場に出荷する際は、スーパーなどの事業者が扱いやすいよう、同じサイズ、同じ内容量、同じ価格にする必要があります。しかし、道の駅では、一般のお客さんに直接商品を販売します。好みも家族構成もそれぞれ違います。2人暮らしを想定して2本入りにするか、ファミリー向けとして5本入りのお買い得パックにするか、生産者自身で決めてください。

生産者自身がお客さんのニーズを

よく考え、自分で決定することが、お客さんに喜ばれる、売れる商品作りの第一歩だと考えています。

少し古い野菜だから安売りしたい

道の駅では、新鮮な商品以外の販売はお断りしています。

お客さんは「生産者が直接出荷する」からこそ、その鮮度と品質を信頼して来店します。信頼を裏切らないよう、毎朝、皆さんが出品された後に売り場をチェックして、問題がある商品は、スタッフの手で売り場から撤去しています。

安売り競争はしません

お客さんは、品質や鮮度が良く、安い商品を求めて来店します。安ければ安いほど喜ばれますが、「利益が出ない値段での販売」は、その場限りで継続することができません。

道の駅の直売所を、生産者にも、お客さんにも、未永く利用してほしいと考えていますので、過度な安売り競争にならず、「生産者に一定の利益が出る値段」をつけていただくよう、スタッフでチェックしています。

▼申込み・問合せ先

道の駅 山陰海岸ジオパーク浜坂の郷
TEL 80-9010

町政のうごきから

第24回 但馬牛まつり



9月24日、但馬牧場公園で開催した「第24回但馬牛まつり」には、町内外から約1万5千人が来場。ミニステーキなど、但馬ビーフを使った様々な料理を味わいました。

他にも、メインイベントである牛車の花嫁行列や造形物&パフォーマンスコンテストをはじめ、但馬牛×クイズや体当てクイズ、但馬牛の絵展など、来場者は『楽しい・美味しい』但馬牛の魅力を満喫しました。

▼問合せ 地域振興課 TEL 92・1131



但馬牛に引かれて練り歩く、恒例の花嫁行列



夫谷婦人会（香美町香住区）が造形物の部とパフォーマンスの部で最優秀賞をダブル受賞！



但馬内の小中学生や幼稚園児による「但馬牛の絵展」



今年も大人気のミニステーキコーナー。あっという間に完売しました！



出品者現地激励会の様子

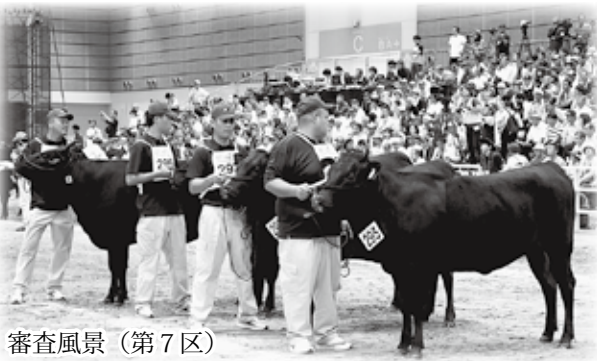

審査風景（第7区）

▼問合せ 農林水産課 農政畜産係 TEL 82・5626

9月7日～11日、「第11回全国和牛能力共進会」が宮城県仙台市で行われました。この共進会は、5年に1度、全国の優秀な和牛を集めて、改良の成果やその優秀性を競う全国大会で、各道府県の予選を勝ち抜いた代表牛513頭が出品されました。

本町からは、中井勝さん（飯野）が第1区（若雄の部）に「芳悠照」号、第7区（総合評価群）の肉牛群に「亜樹忠」号を出品し、第7区（総合評価群）の種牛群には、村尾憲弘さん（飯野）の「のりこすぎ28」号、植田秀作さん（海上）の「よしふく3」号が出品されました。他道府県の和牛と比較して体積面で劣る但馬牛でしたが、第1区では1等賞の1席、第7区では1等賞の3席と全国の強豪牛を相手に健闘しました。

「全国和牛能力共進会」で健闘！

第18回宇野雪村賞全国書道展 入賞者決定



宇野雪村先生 (1912～95)

郷土の先人で書家の宇野雪村先生を顕彰するとともに書道の普及を図るため「宇野雪村賞全国書道展」を行っています。このたび入賞作品が決まり、最優秀の宇野雪村賞・文部科学大臣賞に神戸市の片山好美さんの作品「勢」が選ばれました。今年、「智」「勢」「挑」「望郷」を規定課題に選定しました。全国各地から、一般の部に840点、学生の部に481点、合計1321点の応募がありました。



「勢」
宇野雪村賞・文部科学大臣賞
片山好美さんの作品

審査委員長講評

中原志軒^{しけん}審査委員長(雪村先生が結成した奎星^{けいせい}会の会長)は、「今回展も出品は全国に拡がっており、各世代に網羅されています。作品は変化に富み、自由な発想による新しい書美を追求して充実しています。特に宇野雪村賞(文部科学大臣賞)に輝いた作品は縦長の紙面をうまく活用しています。規定課題の「勢」をモチーフにして、字形が促す筆の流れを念頭に、点画を上下に組み換えて序破急の三部構成という新しい造形を見つけました。新しいものに向かって挑戦しようという心の高まりは次第に中心部の充実した線の活動、潤滑に表れ、毅然とした決意は統御されて最終画に向かいます。筆のリズムと線質が筆者の心を反映して鮮やかに合致した会心作です」と講評されました。

宇野雪村賞作品展

特別賞入賞作品(一般の部19点、学生の部11点)の作品を展示します。迫力ある作品をご覧ください。

▼とき・ところ

■第1期

11月19日(日)

午前9時～午後5時

浜坂多目的集会施設

■第2期

11月25日(土)～29日(水)

午前9時～午後5時

浜坂先人記念館(木曜日休館)

第15回新温泉町 小中学生書作品展

宇野雪村賞全国書道展の協賛事業として、書道の普及を図るため、町内の小中学生を対象にした作品展を開催します。

教育長賞、奨励賞、入選作品約

190点を展示します。

▼とき 11月15日(水)～22日(水)

午前9時～午後5時

▼ところ

浜坂先人記念館(木曜日休館)

問合せ | 浜坂先人記念館

Tel 82・4490

町政のうごきから

みんなでご考えよう「ごみ」のごせ

10月1日から、ごみの分別区分と収集日が一部変更になりました。「環境にやさしい町づくり」を進めるため、皆様のご理解とご協力をお願いします。

▼問合せ 町民課 TEL 82-5621



主な変更点について

▼缶類を「飲料缶」と「その他缶」に分別します。

◇飲料缶 リサイクルマークの付いたアルミ・スチールの飲料用の缶

(出し方) きれいに洗って出しましょう。

◇その他缶 一斗缶より小さい缶詰やペンキの缶、スプレー缶などの飲料缶以外の缶

(出し方) 中身を使い切り、きれいに洗って出しましょう。スプレー缶は必ず穴を開け、中身の見える袋に入れて出しましょう。

▼火曜日が「びん類の日(無色・透明ビン、茶色ビン、有色ビン、ガラス・陶器類、蛍光管類)」、金曜日が「金属類の日(飲料缶、その他缶、電池・刃物・工具類、

金属類)になります。「ペットボトル」は浜坂Aコースが月曜日、それ以外は火曜日になります。(松尾、霧滝地区は今までと変わりません)

※詳しくは、「ごみ収集計画表」「ごみカレンダー」をご確認ください。

説明会等での代表的な質問

◆飲料缶・ペットボトル

Q つぶして出してよいのか?

A つぶさずに出しましょう。(つぶれた缶やペットボトルは、リサイクルセンターでの処理がしにくくなります。)

◆その他缶

Q アルミとスチールのリサイクルマークの付いた缶詰の出し方は?

A 缶詰の缶は飲料用ではないため、「その他缶」で出しましょう。

◆金属類

Q 缶の金属製のフタやキャップの出し方は?

A 素材に関係なく「金属類」で出しましょう。

◆びん類

Q 「無色・透明ビン」「茶色ビン」「有色ビン」と「ガラス・陶器類」との分かりやすい分別方法はありますか?

A 最初に飲食用かそれ以外かで分け、さらに飲食用は「無色・透明ビン」「茶色ビン」「有色ビン」で、それ以外は「ガラス・陶器類」で分別しましょう。

◆収集日

Q 月曜日が休日の場合、火曜日に「びん類やペットボトル(浜坂Aコースのみ)」の収集をするのか?

A 収集しません。(浜坂Aコース、温泉Aコースの「燃やすご

み」の収集日のため、その週の「びん類」等は収集せず、翌週の収集となります。詳しくは、「ごみ収集計画表」で収集日をご確認ください。)

◆その他

Q 収集・処理した後の資源ごみは売却しているのか?

A 売却しているものと、お金を払って処理しているものがあります。平成29年度に売却しているものは、飲料缶、金属類、びん(無色・透明、茶色)、ペットボトルです。

Q 住民・事業者は分別や減量化に協力しているが、町にどれくらいメリットがあるのか?

A ごみの減量化・資源化の促進は、ごみの焼却量や埋め立て量が減少することによって、二酸化炭素の排出抑制や化石燃料等の資源の有効活用に大きく寄与します。よって、財政的なメリットもさることながら、町が目指している「環境にやさしい町づくり」や世界規模で目標としている環境問題の解決につながる取組ですので、引き続きご理解とご協力をお願いします。

町政のうごきから

10月29日(日)は 新温泉町長・新温泉町議会議員選挙の 投票日です



私たち町民にとって一番身近な代表者を決める大切な選挙です。有権者の皆さんにとっては、町政に参加する重要な機会です。棄権することなく、一人ひとりの判断で、大切な一票を投じましょう。

投票日当日、投票所で投票できない方は、期日前投票をご利用ください。

●今回の選挙に投票できる方

今回の選挙に投票できる方は、以下の項目すべてに該当する方です。

- ◇平成 11 年 10 月 30 日以前に生まれた方
- ◇平成 29 年 7 月 23 日以前から新温泉町に住民登録をして住んでいる方
- ◇町の選挙人名簿に登録されている方

●入場券を無くしても投票できます

有権者の皆さんには、あらかじめ投票所の入場券を郵送します。入場券を無くした、または届かない場合でも、投票日に自分の区域の投票所で申し出れば、投票することができます。

●投票日当日の投票時間は

午前 7 時から午後 8 時まで
(海上地区は午後 6 時まで)

10 月 29 日の投票日には、町内 23 か所に投票所が設けられます。有権者の皆さんは、入場券に記載されている投票所で投票してください。

●投票の順序と方法

- ◇投票用紙は、次のとおり色分けされています。
 - ・町長選挙 クリーム色
 - ・町議会議員選挙 白色
- ◇投票の順序は、最初に【町長選挙】、次に【町議会議員選挙】の投票を行います。
- ※投票用紙には、それぞれの立候補者の中から一人の名前を記載してください。それ以外の事を記載したり、投票用紙を間違えたりすると、大切な一票が無効となりますので、ご注意ください。

●開票速報のお知らせ

開票所では、開票速報を午後 9 時 30 分の第 1 報以降、確定まで 30 分間隔で発表します。5 分程度遅れて町ホームページ、20 分程度遅れてケーブルテレビ文字放送でも発表します。投票速報(確定)は第 1 報で発表します。

●期日前投票について

仕事・レジャー等で投票日に投票所に行くことができない方は、期日前投票が利用できます。

- ◇期間・時間
10 月 25 日(水)～28 日(土)
午前 8 時 30 分～午後 8 時



- ◇投票の場所
浜坂多目的集会所、新温泉町民センター
- ◇期日前投票宣誓書

投票所入場券(はがき)の裏面に「期日前投票宣誓書」(下図)を印刷しています。事前に記入して期日前投票所に持参いただくと、投票の手続が早く済みます。

期日前投票は10月25日から10月28日の午前8時30分から午後8時まで次の期日前投票所でできます。
浜坂多目的集会所 ・ 新温泉町民センター

投票日当日に投票される方は記入不要です

期 日 前 投 票 宣 誓 書

私は、平成29年10月29日執行の新温泉町長選挙・新温泉町議会議員選挙の当日、下記の事由に該当する見込みです。以上、事実と相違ないことを誓います。

平成29年 10 月 日

ふりがな	しんおんせん はなこ	性別	男 ● 女
氏名	新温泉 花子		
生年月日	明治・大正 昭和・平成	29 年 10 月 1 日	
現住所	兵庫県美方郡新温泉町 浜坂 2673 番地の 1		

〔期日前投票事由〕 次のアからオのいずれかに○を付けてください。

ア 仕事(家事、学業、地域行事、冠婚葬祭を含む)に従事

イ 上記以外の用事(旅行、買物、レジャー等)により、投票区の区域外に外出・滞在

ウ 病気、負傷、出産、身体障害等により、歩行困難

エ 住所移転により、他の市区町村に居住

オ 天災又は悪天候により、投票所に到達困難

※次の欄は記入しないでください※

交付	平成29年 10 月 日	投票場所	代理	点字
受付	午前・午後 時 分	浜坂多目的・町民センター	心・他	
投票区	頁	番号	立会人氏名	町長・町議

投票所入場券の裏面(記入例)

※投票所入場券を持参されない場合は、期日前投票所に備え付けの「期日前投票宣誓書」に記入していただきます。

— 問合せ — 新温泉町選挙管理委員会
Tel 82-3111 (役場総務課内)



町政のうごきから

平成28年度決算報告

わが町の財政状況をお知らせします

平成28年度決算は、一般会計と6特別会計を合わせた総額で、歳入150億7956万円、歳出144億516万円となりました。歳入から歳出を引き、平成29年度に繰り越す財源を差し引いた結果、6億3121万円の黒字となりました。

ここでは、国(総務省)が公表する地方財政統計の「普通会計」という会計区分により、平成28年度の決算・財政状況をお知らせします。

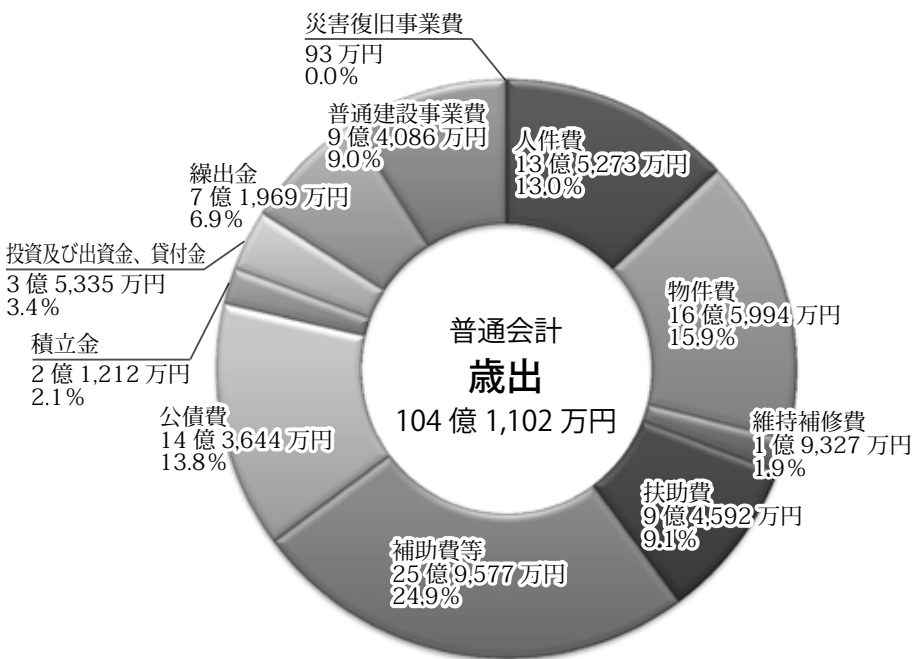
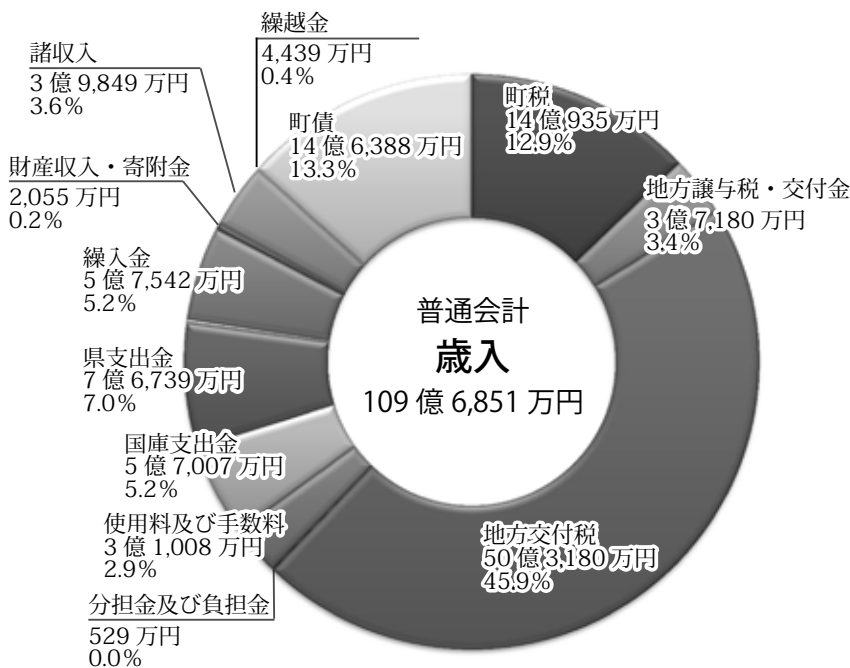

普通会計の決算状況

【歳入】

町税は、固定資産税・たばこ税・入湯税が減となったものの町民税・軽自動車税が増となり、全体で前年度比0.4%(494万円)の増となりました。

一方、地方交付税については、合併特例措置の段階的縮減による減額及び国勢調査結果による人口減の影響で、前年度比2.0%

(1億238万円)の減となりました。

また、国庫支出金については、補助対象事業が減となったこと、特に災害に備えた公立学校の体育館吊天井対策(学校施設環境改善)補助金、道路事業関連の補助金が減となったことで、前年度に対して減少しました。さらに、自動車重量譲与税をはじめとする各種譲与税・交付金も減となりました。

税収が微増となったものの、交付税・譲与税・交付金が減額となったため、平成28年度は財政調整基金繰入を行って財源を確保しました。

以上の結果、歳入全体では、前年度比0.4%(3993万円)の増となりました。

【歳出】

人件費は年度末の退職者増や退職者の補充抑制に伴う職員数の減等により前年度比5.1%(7325万円)の減となりましたが、扶助費については臨時福祉給付金(経済対策分)等の支給により前年度比5.8%(5205万円)の増となりました。借金の返済にあたる公債費は、前年度比6.7%(1億315万円)の減となりました。

また、普通建設事業費は、前年

町政のうごきから

度比3・1%（3003万円）の減となりました。これは、道の駅整備事業、防災行政無線整備事業、河川改良事業が増となりましたが、一方で、学校施設環境改善交付金事業、社会資本整備総合交付金事業、道路構造物計画的維持修繕交付金事業が減となったためです。

維持補修費は、平成28年度中の除雪経費の増により前年度比131・3%（1億972万円）の増となりました。さらに、補助費等は、平成28年度から下水道事業会計を公営企業法の適用会計としたため、一般会計から下水道事業会計への繰出金が補助費等となり、増額となっています。平成28年度は北但ごみ処理施設整備の最終年となり工事負担金が減額となりました。これらの相殺により、補助費等は、前年度比17・2%（3億8095万円）の増となりました。

【町債と基金】

平成28年度末の町債残高は、137億793万円となり、前年度末に比べ1億5300万円増加しました。

また、基金の残高は、30億3157万円となり、前年度末に比べ6076万円増加しました。

財政構造の状況

経常収支比率は、84・0%で前年度に比べて0・2%改善しました。

また、実質公債費比率（過去3か年平均）は11・8%で、昨年度と比較して1・8%改善し、昨年度に引き続き、町の目標の18%を下回ることができました。

用語解説

普通会計 地方財政統計上、統一的に用いられる会計区分。本町では、一般会計、浜坂地区残土処分場事業会計、温泉地区残土処分場事業会計の3会計をいう。

経常収支比率 町税、地方交付税を中心とする経常一般財源が、人件費、扶助費、公債費のような義務的経費にどの程度使用されているかによって、財政構造の弾力性を判断するもの。

公債費比率 公債費（町債の元利償還に必要な経費）に充当された一般財源の一般財源総額に占める割合。

実質公債費比率 一般会計等が負担する元利償還金及び準元利償還金の標準財政規模を基本とした額に対する比率。25%以上になると起債の制限を受ける。

将来負担比率 一般会計等で将来負担すべき債務が、標準財政規模の何倍であるかを示したもの。350%以上で一部起債の制限を受ける。

財政力指数 地方交付税法の規定により算出された数値の過去3か年の平均値で、自主財源の余裕度を判断するもの。

実質収支比率 標準財政規模に対する実質収支額の割合をいう。

◎平成28年度決算の詳細は、役場と温泉総合支所で閲覧できるほか、町ホームページに掲載しています。

◆問合せ 総務課 財政係 ☎ 82-3111

【一般会計・特別会計】

(単位：千円)

会計名		歳入総額 (A)	歳出総額 (B)	(A) - (B)	翌年度に繰り 越すべき財源	実質収支
一般会計		10,850,360	10,316,281	534,079	32,689	501,390
特別会計		4,229,200	4,088,880	140,320	10,500	129,820
国民健康 保険事業	事業勘定	2,068,468	2,001,291	67,177	0	67,177
	照診施設勘定	22,131	22,131	0	0	0
	八診施設勘定	15,590	15,590	0	0	0
	歯科診施設勘定	51,161	51,161	0	0	0
後期高齢者医療事業		211,645	209,657	1,988	0	1,988
介護保険事業		1,710,092	1,665,336	44,756	2,500	42,256
浜坂地区残土処分場事業		103,798	87,519	16,279	8,000	8,279
温泉地区残土処分場事業		33,744	26,612	7,132	0	7,132
七釜温泉配湯事業		12,571	9,583	2,988	0	2,988
合計		15,079,560	14,405,161	674,399	43,189	631,210

【企業会計】

(単位：千円)

会計名	収益収支		資本収支	
	収入	支出	収入	支出
浜坂温泉配湯事業会計	45,066	35,855	0	62,203
水道事業会計	414,655	417,456	495,740	621,661
下水道事業会計	1,111,247	1,041,554	91,958	460,681
公立浜坂病院事業会計	1,593,935	1,381,127	193,637	191,601

【財政構造】

年度区分	経常収支 比率	公債費 比率	実質公債費 比率	将来負担 比率	財政力 指数	実質収支 比率
平成28年度	84.0%	8.0%	11.8%	94.4%	0.259	8.4%
平成27年度	84.2%	9.6%	13.6%	105.8%	0.257	6.9%

※経常収支比率、公債費比率、実質公債費比率、将来負担比率は低い方がよいが、財政力指数、実質収支比率は高い方がよい。

指標からみる財政状況

(財政健全化判断比率等)

地方公共団体の財政の健全化に関する法律の施行により、町の財政状況を判断するために設けられた「健全化判断比率」と呼ばれる4つの指標と資金不足比率を決算時に算定し、住民の皆さんに公表することが義務づけられています。

町では、毎年度、監査委員の審査に付した上で議会に報告し、公表しています。平成28年度決算では、すべての指標で国が定める基準を下回る結果となりました。

健全化判断比率の概要

この4つの指標には、「早期健全化基準」(黄信号)と「財政再生基準」(赤信号)が設けられています。指標のうち1つでも国の定める基準を超えると早期健全化団体となり、外部監査制度の導入や財政健全化計画等の策定義務などが課せられ、国・県の関与のもと財政健全化に取り組むことになっていきます。

①実質赤字比率

↓赤字額はありません。

町の一般会計等を対象とした実質赤字額の標準財政規模(町の標

準的な状態で通常収入されるであろう経常的一般財源の規模を示すもの)に対する比率です。

福祉、教育、まちづくり等を行う町の一般会計等の赤字の程度を指標化し、財政運営の悪化の度合いを示す指標ともいえます。

②連結実質赤字比率

↓連結実質赤字額はありません。

公営企業会計を含む町の全会計を対象とした実質赤字額又は資金の不足額の標準財政規模に対する比率です。

すべての会計の赤字や黒字を合算し、町全体としての赤字の程度を指標化し、町全体としての財政

運営の悪化の度合いを示す指標ともいえます。

③実質公債費比率

↓平成27年度と比較して1・8%改善し、平成28年度は11・8%で、基準の25%を下回っています。

町の一般会計等が負担する元利償還金及び準元利償還金の標準財政規模を基本とした額に対する比率です。

借入金(地方債)の返済額及びこれに準じる額の大きさを指標化したものです。

地方公共団体財政健全化法の実質公債費比率は、起債に協議を要する団体と許可を要する団体の判定に用いられる地方財政法の実質公債費比率と同じです。

平成28年度決算も前年度決算に引き続き、実質公債費比率が18%を下回ったことにより、平成29年度は、起債発行時の県の許可が不要となり、県との協議で地方債発行ができます。

※標準財政規模から元利償還金等に係る標準財政需要額算入額を控除した額(将来負担比率において同じ)

④将来負担比率

↓平成27年度の105・8%から平成28年度は94・4%に低下し、基準の350%を下回っています。

地方公社や損失補償を行っている出資法人等に係るものも含め、町の一般会計等が将来負担すべき実質的な負債の標準財政規模を基本とした額に対する比率です。

町の一般会計等の借入金(地方債)や将来支払っていく可能性のある負担等の現時点での残高を指標化し、将来財政を圧迫する可能性の度合いを示す指標ともいえます。

資金不足比率の概要

資金不足比率

↓資金不足はありません。

町における公営企業会計ごとの資金の不足額の事業の規模に対する比率です。

公営企業の資金不足を、公営企業の事業規模である料金収入の規模と比較して指標化し、経営状態の悪化の度合いを示す指標ともいえます。

健全化判断比率等の対象となる会計

健全化判断比率等の対象となる会計の範囲を図示すると、以下のとおりです。

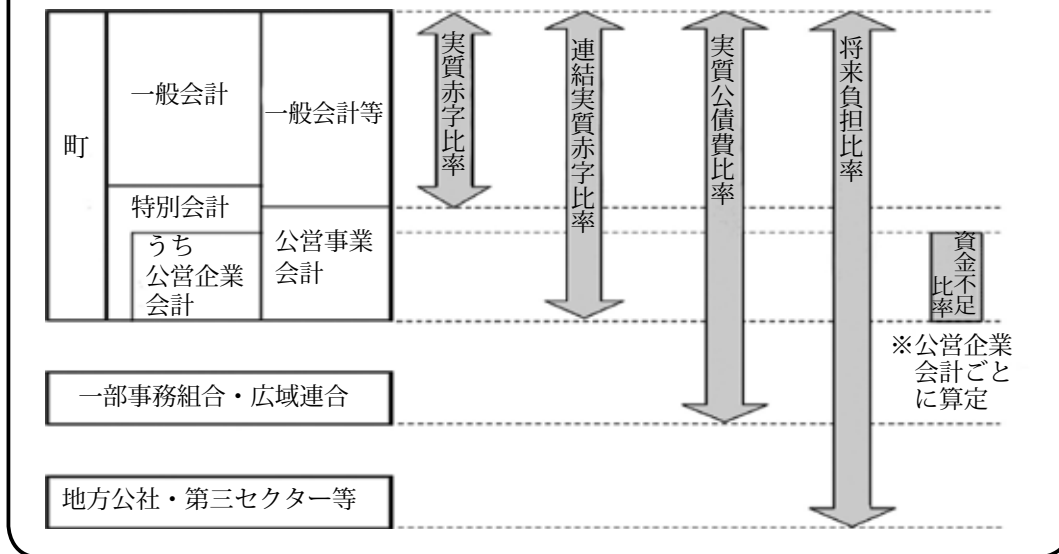

用語解説

健全化判断比率 実質赤字比率、連結実質赤字比率、実質公債費比率及び将来負担比率の4つの財政指標の総称

一般会計等 地方公共団体財政健全化法における実質赤字比率の対象となる会計で、地方公共団体の会計のうち、地方公営事業会計以外のもの

実質赤字比率 一般会計等を対象とした実質赤字の、標準財政規模に対する比率

標準財政規模 地方公共団体の標準的な状態で通常収入されるであろう経常的一般財源の規模を示すもので、標準税収入額等に普通交付税を加算した額

公営企業（法適用企業・法非適用企業） 地方公共団体が経営する企業。本町には5事業がある。

資金不足比率 公営企業会計ごとに算定され、資金不足額の、事業規模に対する比率

早期健全化基準 地方公共団体が、財政収支の不均衡な状況その他の財政状況が悪化した状況において、自主的かつ計画的にその財政の健全化を図るべき基準として定められた数値（イエロー基準）

財政再生基準 地方公共団体が、財政収支の著しい不均衡等により自主的な財政の健全化を図ることが困難な状況において、計画的にその財政の健全化を図るべき基準として定められた数値（レッド基準）

経営健全化基準 地方公共団体が、自主的かつ計画的に公営企業の経営の健全化を図るべき基準として、資金不足比率について定められた数値

1. 健全化判断比率 (単位：%)

健全化判断比率区分	平成28年度決算	早期健全化基準	財政再生基準
実質赤字比率	—	14.27	20
連結実質赤字比率	—	19.27	30
実質公債費比率	11.8	25	35
将来負担比率	94.4	350	

※実質赤字額及び連結実質赤字額がない場合は、「—」と記載しています。

2. 資金不足比率 (単位：%)

公営企業会計の名称	平成28年度決算	経営健全化基準
浜坂温泉配湯事業会計	—	20
水道事業会計	—	20
公立浜坂病院事業会計	—	20
下水道事業会計	—	20
七釜温泉配湯事業特別会計	—	20

※資金不足が生じていない場合は、「—」と記載しています。

3. 新温泉町の健全化判断比率及び資金不足比率の状況

新温泉町の全ての会計は、早期健全化基準及び経営健全化基準未満であり、財政は健全な状態です。

— 問合せ —
 総務課 財政係
 TEL 82 - 3111

契約請負状況 (250万円以上で競争入札に付したモノ)

工事・事業名	場所	規模	契約額(円)	工期	業者名
諸寄地区野田橋水管橋布設替工事	諸寄	送水管 SUS 100A L=36.4m、 配水管 SUS 100A L=36.1m、 仮設配管 PP φ100 L=92.8m	42,541,200	平成 29 年 9 月 8 日 ~ 平成 30 年 3 月 23 日	株本建設工業(株)
普通河川 熊谷川河川改修工事	伊角	河川改修 L=20.0m コンクリートブロック積 A=77.8㎡	5,940,000	平成 29 年 9 月 6 日 ~ 平成 29 年 12 月 25 日	西村屋産業(有)

(平成 29 年 8 月 16 日~平成 29 年 9 月 15 日契約分)

公立浜坂病院からのお知らせ

本町が実施する町ぐるみ健診で、泌尿器科に關係する症状や相談が多く見受けられるようになりました。

公立浜坂病院では、7月から谷風泌尿器科部長が着任し、泌尿器科の診察を行っています。町民の皆さんに早めの受診・相談をしていただけるよう、今回から5回に分けて泌尿器科の疾患について解説します。



【第1回】「前立腺がん」について

かつては欧米人に比べて日本人には前立腺がんは少ないと言われていましたが、生活様式が欧米化して、増加傾向にあるとされています。最近の統計では男性のがんにおいて、前立腺がんは胃、大腸、肺に次いで第4位に位置しています。この背景には、60歳以上の健診にも採用されている「前立腺がんの腫瘍マーカー（腫瘍があると上昇する）」と言われるPSA（前立腺特異抗原）の検査が簡単にできるようになったことが大きいのです。ただし、男性のがん死亡率の統計では上位5位には入っていません。すなわち、前立腺がんで死亡する機会は少ないのです。これは、高齢者の発症が多いことや

んの進展が遅いことが影響しています。

では、前立腺がんが発見されたときにはどうするかについて述べます。治療は手術、薬、放射線、無治療に分かれます。手術は、比較的若い年齢の患者が対象で、最近の内視鏡手術、特にロボット技術を利用した手術が一般的で、全摘出術を行います。薬は、主としてホルモン剤で、定期的な注射が一般的です。放射線は、できるだけ照射範囲を少なくする技術が発展してきています。無治療は、80歳以上の高齢者でがんの範囲が小さく転移がない患者が適応となります。

(泌尿器科部長 谷風三郎)

採用職員の紹介

公立浜坂病院看護師 岡本真実



添しに過ごすにたく思います。よろしくお祈いします。

公立浜坂病院看護師 脇本さやか



働かせることに頑張ります。一生懸命頑張ります。よろしくお願いします。



野草散歩(82)



オオヤマハコベ (ナデシコ科)

うみがみ
海上の溪谷、小又川の上流にあるシワガラのは、近年、訪れる人が引きも切らず、平日も関わりなく賑わっています。春先にはザゼンソウの芽を食べに、冬眠明けの熊が出没すると言われる新温泉町の秘境ですが、最近は姿を見たという情報も聞きません。ニュースなどによると、熊も出没する場所を民家近くまで広げているようです。

それにつけても気がかりなのは、かつて見かけたオオヤマハコベがどうなっているかということでした。近年、足腰が弱くなり、急降下の谷へ降りていくのは辛くなり、なかなか足を運べないでいましたが、先日、同行くださる数人の方と降りることができました。小又川の河原は随分様子が変わっていましたが、以前に見かけたと思える場所を何か所か探して歩いていると、やっと1か所、咲いているところに行き当たりました。

オオヤマハコベ(大山繁縷)はナデシコ科の多年草で、茎は高さ80~100cm、上部で分枝を繰り返す。周囲の草木に寄りかかりながら伸びていきます。花は枝先に直径8mm程の白い花をつけ、花弁は5枚で先が深く切れ込み、花の下についている萼はうす緑色で花弁より長く、先は尖っています。萼や枝には線毛と呼ばれる先が膨らんだ毛状のものがたくさんついており、触ると少し粘ります。葉は対生して長さ5~10cmの長楕円状披針形、葉の縁はなめらかで波打っています。

サワハコベ、ミヤマハコベ、オオヤマハコベは深山の繁縷3姉妹と呼ばれているようですが、但馬の山でも仲良し3姉妹がいつまでも谷や溪谷を彩ってくれるよう祈っています。

文・写真 中澤 博子さん

国民年金からのお知らせ

「社会保険料(国民年金保険料)控除証明書」が発行されます
~年末調整・確定申告まで大切に保管を!~

国民年金保険料は所得税法及び地方税法上、健康保険や厚生年金などの社会保険料を納めた場合と同様に、社会保険料控除としてその年の課税所得から控除され、税額が軽減されます。

控除の対象となるのは、平成29年1月~12月に納められた保険料の全額です。過去の年度分や追納された保険料も含まれます。

また、ご自身の保険料だけではなく、配偶者やご家族(お子様等)の負担すべき国民年金保険料を支払っている場合、その保険料も合わせて控除が受けられます。

なお、平成29年中に納付した国民年金保険料について、社会保険料控除を受けるためには、年末調整や確定申告を行うときに、領収証書など保険料を支払ったことを証明する書類の添付が必要となります。

このため、平成29年1月1日~9月30日の間に国民年金保険料を納付された方には、11月上旬に日本年金機構から「社会保険料(国民年金保険料)控除証明書」が送られますので、申告書の提出の際には必ずこの証明書または領収証書を添付してください。(平成29年10月1日~12月31日の間に、今年をはじめ国民年金保険料を納められた方へは、翌年の2月上旬に送られます。)

税法上とても有利な国民年金は、老後はもちろん不慮の事故など万一のときにも心強い味方となる制度です。保険料は納め忘れのないようキチンと納めましょう。

—問合せ—

日本年金機構豊岡年金事務所 TEL(0796)22-0945

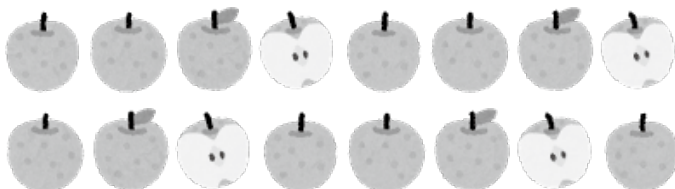

「10月のおすすめの本」

ご案内

リーチ先生

原田マハ著/集英社



日本をこよなく愛したイギリス人陶芸家バーナード・リーチの半生を、彼を生涯の師と仰ぎ弟子となった若者の視点で描いた物語。リーチの人情味溢れる温かさ、彼を慕う弟子のひたむきさや情熱に胸が熱くなる小説。

ぐるぐる博物館

三浦しをん著/実業之日本社



考古学、人類史、漫画、服飾、地場産業、伝統工芸などをテーマにした全国の個性豊かな博物館を、作家・三浦しをんが探訪し紹介。しをんさんのユーモアあふれる軽快なルポに好奇心を刺激され、読むだけでも探求欲が満たされるエッセイ。

脱・初心者! もっと楽しむ山登り 山ガール先輩のクール・メソッド62

小林千穂著/講談社



山登りを始めて、そろそろ岩稜歩きやテント山行などヘスキルアップしたい方への指南書。登山に関わるあらゆるリスクへの備えが、イラストと写真を交えてわかりやすく解説しており、初心者から一歩踏み込んだ山登りを楽しみたい方には必読の一冊。

ロケット発射場の一日

いわた慎二郎 作・絵 / 講談社



内之浦宇宙空間観測所では、たくさんの方が働いています。今日は「イプシロンロケット」打ち上げの日。緊張感ある職場でみなロケット打ち上げが安全に行われるよう一生懸命準備を進めています。ロケット発射の仕組みがわかる科学絵本。

あくたれラルフのハロウィン

ニコール・ルーベル 絵 ジャック・ガントス文 こみやゆう 訳 / PHP研究所



セイラとねこのラルフは、お互いの姿に変装してハロウィンパーティーに参加しましたが、ラルフのいたずらでパーティーがめちゃくちゃになってしまいます。お面をかぶったセイラとラルフの変装が面白いハロウィン気分が盛り上がる絵本。

加藤文太郎 記念図書館

TEL (0796) 82-5251

図書館まつり開催中!

子どもシネマの会、人形劇公演、山登りミュージシャン秦野貴仁トークライブ、文太郎鍋など今年も様々なイベントが盛りだくさん。ぜひご参加ください!

おはなし会

絵本の読み聞かせや紙芝居、簡単な折り紙などをします。

お子さんと一緒に参加しませんか。

◆10月28日(土) 午後2時~

『ひぐまのあき』他

大人が楽しむおはなし会

参加者が互いにいろんな本やテーマについて読むこと・聞くことの楽しさを体験してみませんか。どなたでもお気軽にご参加ください。

◆10月27日(金) 午前10時30分~

『秋の自然を愛でる言葉を楽しみましょう』他

休館日のお知らせ

10月						
日	月	火	水	木	金	土
1	2	3	4	5	6	7
8	9	10	11	12	13	14
15	16	17	18	19	20	21
22	23	24	25	26	27	28
29	30	31				

11月						
日	月	火	水	木	金	土
			1	2	3	4
5	6	7	8	9	10	11
12	13	14	15	16	17	18
19	20	21	22	23	24	25
26	27	28	29	30		

は休館日

【開館時間】

月~金曜日 午前10時~午後6時
土・日曜日 午前10時~午後5時

*リクエストや予約したい本がありましたら気軽にお問い合わせください。

消費生活センターからのお知らせ

新品のはずが!?

◆Kさん(40歳) 女性

フリマアプリで「新品、未使用のブランドTシャツ」と紹介されていたので購入した。届いたTシャツを見ると



ロゴがかすかす汚れている。新品ではないようなので、売り主と交渉し返品することになった。郵送したら「偽物に代わっている」と返金してもらえない。フリマアプリの運営会社に相談するが「お客様同士で解決してください」と言われ対応してもらえない。返金してもらえないだろうか。

■個人取引になります!

フリマアプリでは、金銭や品物のやりとりは、売主と買主の間に運営会社が入り仲介しますが、基本的に個人間の取引となるため、トラブルが発生した場合は、当事者間で解決するのが原則となっています。

「自己責任」というリスクを認

識して利用する必要があります。

■取引規約を読みましょう!

フリマアプリで取引をする際は、アプリの規約をよく読み、その上で、出品者が設定したルールの確認や商品、送料等についての情報収集をしっかり行い、トラブルが起こった際のリスクも勘案し、慎重に利用しましょう。

■フリマアプリとは

オンライン上で実際の「フリーマーケット」のように出品、購入ができるアプリケーションです。手軽に利用できる一方、トラブルも報告されています。

おかしいな、困ったな、と思ったら、早めにお電話ください。秘密は厳守します。情報もお寄せください。

◎新温泉町消費生活センター

(温泉総合支所内)

▽相談受付 月～金曜日

(祝日、年末年始を除く)

▽連絡先 TEL 92・2070(直通)



山陰海岸ジオパーク

ジオサイトに行こう シリーズ 89

三つの大地からなる南紀熊野ジオパーク

このジオパークは、10の市町からなるジオパークです。ここは太平洋プレートの沈み込みによってできた地層(付加体)や、やや浅い海盆の堆積物からなる地層、カルデラや岩脈などの火成活動によってできた岩体の3つの異なった大地からできています。特に、曲がりくねった付加体の地層や高さ100m・幅500mの「古座川一枚岩」、幅15m・長さ900mにわたる「橋杭岩」の景観は絶景です。また、紀伊山地から流れる川はV字谷や標高差



▲南紀熊野



▲曲がりくねった地層

平成29年5月現在、世界ジオパークは33ヶ国・127ヶ所、日本ジオパークは43ヶ所となりました。日本各地のジオパークについて、山陰海岸ジオパーク館の谷本勇館長が紹介します。

650mの大峽谷をつくりながら海へと続いていきます。上流の豊かな木材は筏で新宮まで運ばれました。落差133mの「那智大滝」は堆積岩と火成岩のところにできた滝です。ここでは那智の扇祭りや世界遺産の田楽などが奉納されます。南紀一帯は温暖湿潤な気候のため、果樹や多様な動植物が生息しています。



▲那智大滝



▲橋杭岩(岩脈)

このジオパークは、熊野信仰など古くからの文化や自然と防災が学べる場所です。

▼問合せ 山陰海岸ジオパーク館

TEL 82・5222

まちの求人案内

—情報提供元— ハローワーク香住 TEL (0796) 36-0136

(常 用)

事業所名	職種	年齢	賃金(千円)
(町内全域)			
たじま農協	窓口業務	不問	137
(浜坂地域)			
浜坂七釜温泉病院	看護師	18以上	200～220
	准看護師	18以上	200～210
(株)マルワ渡辺水産	旅館の営業	不問	350
	営業部長兼支配人	不問	250～400
	鮮魚係	不問	170～250
(株)メフォス	給食調理	69以下	141～250
	調理師・栄養士	69以下	180～220
(有)ONE	携帯電話販売員	40以下	160～250
さかい歯科医院	歯科衛生士	不問	175～225
(有)アートライフ タニタ	販売員	18以上	150～230
(株)ハマコン	測量士	59以下	158～270
日本精機宝石工業(株)	生産作業	18～40	141～149
(株)ナカケー	店舗マネジメント	不問	200～230
フジッコ(株)	製造職	18以上	151～168
(有)山本工務店	型枠大工(見習い可)	不問	162～324
(株)関西開発測量事務所	測量設計調査	不問	180～240
たじま農協	訪問介護員	不問	131～137
	介護員	不問	184
	看護師	不問	226～230
	調理業務	不問	150
特別養護老人ホームはまさかの里	看護師	不問	194～224
	調理員	不問	141
(有)西浦建築	大工	不問	260～380
(有)山米鮮魚	水産加工	不問	150～180
	一般事務	40以下	150～180
	一般事務	不問	145～160
(株)森昌食品	製造職	不問	137～140
にーず	介護職	不問	143
光栄自動車整備(株)	携帯電話販売員	59以下	175～185
(株)ふたかた	鉄筋工	18以上	176～230
(株)マル海渡辺水産	事務員	18以上	155～210
(株)リフティングブレン	食品製造	不問	168
山陰道路(株)	電気設備工事施工	18以上	170～320
	建築施工管理	18以上	
山陰造園土木(株)	現場技術者	45以下	200～350
	一般土木作業員	45以下	176～250
(温泉地域)			
(株)井筒屋	客室スタッフ	18～60	229～249
	フロントスタッフ	60以下	165～261
	料飲スタッフ	18～60	165～261
	販売接客スタッフ	18以上	142～151
	フロント幹部候補	60以下	190～232
全但バス(株)	バス運転手	18～59	183～184
	総合事務職	18～59	156～185
特別養護老人ホームやすらぎの里	看護師・准看護師	不問	204～277
	介護職	18以上	192～244
	管理栄養士	不問	172～201
(株)西沢製作所	配送運転手	18以上	147～156
(有)清美社	溶接工・CADオペレーター	不問	146
(有)清美社	下水道維持管理他	45以下	155～250
森田歯科医院	歯科衛生士	不問	150～190
湯快リゾート(株)	ホテル運営	59以下	200～300
	調理	18～59	230～300
(株)いなば	警備員	18以上	151～260
赤坂土建(株)	土木技術者	18以上	200～300
	一般事務	18以上	145
富士総合警備保障(株)	総合警備	18以上	150～175
	企画営業	64以下	170～200
ハートフル	理学療法士	不問	210～270
	看護師・准看護師	不問	220～300
(株)みさき	営業	18～30	206～235
(株)警備ひやく	交通警備	18以上	143
(株)マルワフーズ渡辺水産	営業	64以下	169
(有)兵庫ライフサービス	フロント	18以上	142～156

(常 用)

平成 29 年 9 月 20 日現在

事業所名	職種	年齢	賃金(千円)
(株)温泉町夢公社	施設管理	不問	145～160
(株)湯村温泉愛宕山観光	調理補助	59以下	145～160
	スキー場・旅館運営	18以上	145～160
たじま農協	店舗内販売業務	不問	150
立道建設(株)	現場監督員	40以下	230～300
	土木作業員	40以下	184～230
特別養護老人ホームゆむら	介護員	18以上	183～200
	看護師	不問	194～264
アイアンドエフ・ビルディング(株) 湧泉の宿 ゆあむ	レストランスタッフ	45以下	191～229
小林商事(株)	整備士	不問	180～380

(パート)

事業所名	職種	年齢	時給(円)
(町内全域)			
たじま農協	訪問介護員	不問	1,080～2,400
(浜坂地域)			
特産しんおんせん(株)	販売員(道の駅)	不問	820～950
	店内係・惣菜係	不問	1,000
	鮮魚係	不問	1,100
	一般事務	不問	1,000
	レジ係	不問	1,100～1,200
	接客・配膳係	不問	1,000
(株)マルワ渡辺水産	フロント係	不問	1,000～1,100
	接客・配膳係	不問	1,000
さかい歯科医院	歯科衛生士	不問	1,000～1,200
吉田歯科医院	歯科衛生士	不問	819～1,000
日之出管財(株)	清掃業務	不問	850
(株)マル海渡辺水産	事務員	不問	850～1,000
	販売員・フロアスタッフ	不問	820～1,200
(有)山米鮮魚	販売・加工	不問	820～900
(有)西浦建築	設計業務	不問	850～900
(株)ナカケー	販売員	不問	820～950
	販売・調理	不問	1,050
(株)北兵庫	運転手	18以上	819
ゴダイ(株)	販売・陳列他	不問	820～920
フジッコ(株)	製造職	不問	845～1,000
(温泉地域)			
(株)井筒屋	食事会場スタッフ	不問	950
	居酒屋スタッフ	18以上	900～950
	調理補助・販売接客	不問	850
	ナイトラウンジ	18以上	1,000
	浴場管理業務	18以上	850
ゴダイ(株)	販売・陳列他	不問	820～920
湯快リゾート(株)	フロント予約、レストラン、キッチン、施設管理、洗い場	不問	850～950
	売店スタッフ	18以上	850
特別養護老人ホームやすらぎの里	看護師・准看護師	不問	1,300～1,400
	介護職	不問	950～1,000
	調理員	不問	820～850
(株)湯村温泉愛宕山観光	事務業務	不問	820～850
(株)マルワ渡辺水産	配膳・接客係	不問	1,000
(株)西沢製作所	補助作業	不問	850
森田歯科医院	歯科衛生士	不問	1,000～1,200
ケービックス西日本(株)	作業リーダー候補	不問	900～1,000
	ホテル内業務	不問	820
アイケー電機(株)	製造作業	不問	840
(株)ナカケー	販売員	不問	820～950
アイアンドエフ・ビルディング(株)	サイトフロント	18以上	820～1,200
(株)寿荘	配膳・調理補助	不問	1,000

サンシーホール浜坂では、ハローワークから定期的に求人情報が届き、閲覧ができます。

▼開館時間 午前8時30分～午後8時(※土・日・祝日は休館)

▼問合せ サンシーホール浜坂 TEL 82-1735

新温泉町文化会館だより

—問合せ— 新温泉町文化会館 Tel 82-3328

『障がいのある人の人権』をテーマに「第3回人権講座」を開催

文化会館では、同和問題をはじめ、あらゆる差別や人権侵害をなくし、お互いの人権を大切にすまづくりを目指して、年5回の人権講座を実施しています。その第3回目を8月23日に開催しました。この日は、浜坂2～4区の人権学習会との合同開催となり、79名の地域住民に参加いただいた盛大な学習会となりました。

今回は『障がいのある人の人権』がテーマの「風の匂い」(平成28年度兵庫県人権啓発ビデオ)を視聴し、寺谷展久人権啓発指導員の講話を聴きました。

このビデオは、スーパーマーケットで働く二人の青年、歩と正人が主人公。歩には知的障がいがありますが、子どもの頃は共に遊び、共に学ぶ「大切な友だち」でした。しかし、大人になった二人を隔てる健常者と障がい者という壁。その壁を作っているのは誰なのか、歩との再会で正人は自分の心と向き合い、壁をなくそうと動き出します。歩もまた誇りを取り戻します。二人の成長と職場での人間模様を通して、社会的な課題でもある『合理的配慮』についても触れられており、障がいということについて、自分自身の問題として深く考えさせられました。

寺谷展久指導員の講話では、「今日のビデオは兵庫県が作成したものであり、このようなビデオを活用して人権学習をしているのは但馬の中でも新温泉町ぐらいであること」や「新温泉町の人権に対する取組は、町職員研修なども含めて但馬の中で最も誇れるものであること」、「昨年度中に、国において人権三法といわれる『障害者差別解消法』『ヘイトスピーチ解消法』『部落差別解消推進法』が成立・施行されたこと」などを学習しました。



また、学習会に参加された人からは、「ドラマとして、非常に優秀に製作されていて、画面にぐんぐん引き込まれた。障がいのある歩の相手を思いやる気持ちと、正人との記憶がオーバーラップしていて良かった。障がい者と健常者が共生できる社会になればいいとつくづく感じた」「私にもダウン症の高校3年生の孫がいます。素直でとても優しい孫です。今日のビデオを見せていただき涙が出ました。大変良かったです。周りの人たち全員がわかってくださることは本当に大変なことです。少しでも一人でも“心優しく美しく”であってほしいです」「相手を思いやる、大切にす、人権を大切に相手の気持ちになって考える。頭ではわかっているけど言葉で逆に思ったり、思いが相手に伝わらなかったりする。相手にわかるまで話をすれば理解できると思う。時間をかけて話せばわかると思う。気をつけていかなければと思う。障がい者差別も部落差別も同じだと思う。学習しても実行していかないと解決できない」など、多くの感想をいただきました。大変有意義な学習会でした。

「平成29年度差別をなくし人権文化をすすめるポスター・標語展」を開催中

現在、文化会館では、「平成29年度差別をなくし人権文化をすすめるポスター・標語展」を開催しています。

本年度は、町内の各こども園・小学校・中学校・高校から推薦されたポスター50点と標語70点の中から各4点の優秀賞が選ばれました。優秀作品を含め、すべての作品を11月末まで展示していますので、ぜひご覧ください。



伝統行事を受け継いで

約450年前に始まったといわれる伝統行事で、兵庫県の重要無形民俗文化財に指定されている「久谷ざんざか踊り」が9月15日、久谷地区の八幡神社の例祭に奉納されました。

中高生5人を含む地元男性8人の踊り手が、8月末からほぼ毎日続けてきた練習の成果を披露。腰に着けた平太鼓を打ち鳴らしながら「ザンザカザットー」などの掛け声にあわせた優雅な舞に、町内外から訪れた多くの見物客が魅了されました。



ニュージーランドでの学び

7月31日～8月11日の12日間、浜坂中学校と夢が丘中学校の生徒16人がニュージーランドで海外研修を行い、9月15日、浜坂多目的集会施設で保護者らに帰国報告会を行いました。

現地のホームステイ先の家族との思い出や授業の様子、広大な自然の中でのアクティビティを体験したことを報告。生徒たちは、異文化に対して戸惑いながらも自分の思いを伝える喜びを実感し、広い視野と豊かな国際感覚を培う機会となったようでした。

交通事故撲滅を願って

9月23日、ナカケー白川店の駐車場で「秋の交通安全運動出発式」が開催されました。美方署の広瀬署長は、あいさつの中で「運転手は、道路には歩行者がいることを意識し、気をつけてほしい。また、歩行者も、横断の際には車が気づいていないかもしれないということを意識してほしい。」と注意を促していました。出発式では、浜坂高校吹奏楽部による演奏や浜坂交通安全協会婦人部による手話（童謡「犬のおまわりさん」）が披露され、最後にパトロール隊が巡回に出発しました。



観月の舞台を堪能

9月30日、夢ホールで「観月芸能のつどい」（新温泉町文化協会主催）が行われ、約200人が来場しました。

昨年までは「観月のつどい」と「文化のつどい」に分けて行っていましたが、文化協会でも唯一の舞台発表の機会として装いを新たにしました。

舞台発表の始まりは、清水紘一さんと奥田象造さんによる舞囃子。普段は触れる機会の少ない「能」の世界を間近に感じ、その優雅な舞に多くの観客が見入っていました。

タスキをつないで

9月3日、浜坂走ろう会（酒井浩会長）主催の12時間チャリティーマラソンが浜坂県民サンビーチ“松の庭”周回コース（1周1.1キロ）で開催されました。

28回目となる今回は、町外のクラブを含むランナー約40人が1本のタスキをつないで走りました。

チャリティーマラソン開催を聞きつけたランナー以外の方々からも募金が送られました。

集められた募金（86,300円）は、町内の福祉施設へ寄付されます。



長寿者や金婚夫婦をお祝い

9月の高齢者保健福祉月間にあわせ、9月13日、町内の最高齢や米寿（満88歳）の方、金婚（結婚50年）のご夫婦に、岡本町長や新温泉町社会福祉協議会の倉内晋会長らがお祝いの品を届けました。

最高齢者の祝品を受け取った105歳の馬場まつゑさん（田中）は、「皆さんに祝ってもらってありがたい」と喜び、長寿の秘訣を尋ねると「食事をしっかりとって、規則正しい生活をする」と笑顔で話してくれました。

今年は、米寿の方が151人、金婚夫婦が6組でした。

コウノトリが飛来

9月14日、田井・指杭地区に3羽のコウノトリが飛来しました。（個体識別のための足環から、3羽はいずれも幼鳥で、島根県雲南市から巣立った雄2羽と豊岡市福田の人工巣塔から巣立った雌1羽であることを確認。）

うわさを聞いて集まった近隣住民らも「ここでコウノトリを見たのは初めて」と驚いた様子で話していました。電柱に止まったり、田んぼで餌を探したりしている様子を静かに見守り、羽を広げて飛び立ったコウノトリの美しく雄大な姿に感嘆の声を上げていました。



おはぎを作って 三世代交流

9月14日、浜坂子育て支援センターで、浜坂地域婦人会（藤井宏子会長）による三世代交流体験事業「おはぎづくり」が行われ、23組約50人の親子が参加しました。

同婦人会員の指導のもと、参加した子どもたちもすりこぎでもち米をつぶすなどの作業に挑戦し、出来たてのおはぎを美味しく食べていました。参加した保護者は、「今まで家で作ったことはなかったが、この機会に作ってみたい」と話していました。

I N F O R M A T I O N

わがまち “新温泉” くらしの情報

ご案内

但馬山岳写真真会 2017三人展 山だより

但馬山岳写真真会の会員3名が「山の自然」をテーマに撮影した作品を展示します。フアインダー越しに見た雄大な但馬の自然をお楽しみください。



▼とき

10月14日(土)～11月8日(水)
午前9時～午後5時

※最終日は午後3時まで

※木曜日休館

▼ところ・問合せ

浜坂先人記念館
Tel 82・4490

パッチワーク教室作品展

中井美佳さん(湯)が自宅で開いているパッチワーク教室「木いちご」の会員の作品展です。

28名の会員が

一針一針思い

を込めて仕上げ

た、タペスト

リー、ベッドカ

バー、バッグ等、

150点の力作

をご覧ください。



▼とき 10月19日(木)まで

午前9時～午後4時30分

※最終日は3時まで

※月曜日休館(月曜日が祝日の場合は、翌日休館)

▼ところ・問合せ

八田コミュニティセンター
Tel 93・0888

新温泉町恒久平和祈念式

戦没者を追悼し、恒久平和を求めて「新温泉町恒久平和祈念式」を開催します。戦没者ご遺族の方をはじめ、広く町民の皆さんの参加をお待ちしています。

▼とき 11月11日(土)

午前9時30分～11時30分

▼ところ 夢ホール

※当日は送迎バスを用意します。

(一部地域を除く。申込不要)

※送迎バスの集合場所・時間等は、10月26日発行の広報お知らせ版に掲載します。

▼問合せ 健康福祉課 福祉係

Tel 82・5620



第48回衆議院議員総選挙・第24回最高裁判所裁判官国民審査

投票日 10月22日(日)

そろって投票しましょう!

投票時間 午前7時～午後8時 (一部の地域を除く)

投票日当日、仕事、買い物、レジャーなどの予定がある方は、浜坂多目的集会施設または町民センターで期日前投票をすることができます。

【期日前投票のできる期間】 10月21日(土)まで(午前8時30分～午後8時)



新温泉町選挙管理委員会 Tel 82-3111 (役場総務課内)

※新温泉町長・新温泉町議会議員選挙に関する記事は7ページに掲載しています。

高齢者大学学園祭

学園生の実践発表の場として、作品展示や舞台発表を行い、日頃の学習の成果を披露します。

宇都野学園学園祭

- ▼とき 10月19日(木)
- ▼ところ 浜坂多目的集会施設
- ▼内容
- ◇作品展 午前8時30分～
- ◇舞台発表 午前9時30分～
- ▼問合せ 浜坂公民館
- TEL 82-4339

とちのみ学園学園祭

- ▼とき 10月25日(水)
- ▼ところ 夢ホール
- ▼内容
- ◇舞台発表等 午前10時～
- ◇作品展 町民センター
- 10月24日(火) 午前10時～
- ▼問合せ 温泉公民館
- TEL 92-1870

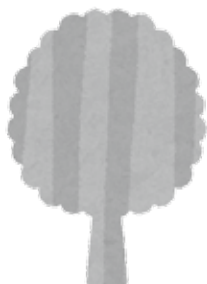

第13回新温泉町文化祭のご案内

メインテーマ「ゆとりと潤い・文化創造の町」



※広報しんおんせん 8月号お知らせ版でご案内した「第13回新温泉町文化祭」の浜坂会場の日程等につきましては、選挙の関係で次のとおり変更となりました。

	浜坂会場 会場：浜坂多目的集会施設	温泉会場 会場：町民センター、夢ホール
作品展	10月31日(火) 午後1時～午後7時 11月1日(水) 午前9時～午後7時 11月2日(木) 午前9時～午後1時	11月1日(水)～3日(金) 午前9時～午後5時(最終日は午後3時40分まで)
文化公演		11月3日(金) 午後2時～2時50分
お茶席	11月1日(水) 午前9時～午後3時	11月3日(金) 午前9時～午後3時
舞台発表	11月3日(金) 午前10時～午後4時 ピアノ演奏、舞踊、コーラスなど	11月3日(金) 午前9時30分～11時45分 子どもコーラス、舞踊、フラダンスなど
その他	菊花展：10月31日(火)～11月3日(金) 盆栽展：11月3日(金)	お楽しみ抽選会：11月3日(金) 午後3時～ 開始直前に抽選券を配ります。
バザー・催し等	10月31日(火)～11月2日(木) いずみ会食育展「減塩について」など 11月3日(金) 午前11時～午後1時30分 浜坂地域くらしの会 「味わいコーナー」カレーライス (350円)	11月3日(金) 午前9時～午後3時30分 ・「味わいコーナー」 家庭料理の達人が心をこめて作ります 名牛丼、山菜おこわ等 ・「催しもの」 特産品や農産物の販売、リサイクルバザー等 ・「ちびっこ広場」 ストラックアウト、スーパーボールすくい等
問合せ	浜坂公民館 TEL 82-4339	温泉公民館 TEL 92-1870

◇主催 新温泉町文化祭浜坂会場・温泉会場実行委員会

◇後援 新温泉町、新温泉町教育委員会、浜坂公民館、温泉公民館、新温泉町文化協会

INFORMATION

お知らせ

新温泉町子育てセミナー

3歳児は第一次反抗期と言われ、成長が著しく、子育てに悩む保護者の方も増えています。

身近な子育ての課題に焦点を当て、子どもにきちんと伝わる褒め方、指示の伝え方など、わかりやすくお話しします。

▼とき・内容

◇第1回 10月24日(火)

「褒め方、叱り方、遊びについて」

◇第2回 11月27日(月)

「困った時の対処・工夫の方法、保護者のストレス対処法」

両日とも午後2時～3時30分

※1日だけの参加も可能です。

▼ところ

保健福祉センターすこやかく

講師 一般社団法人トータル

ハーモニイ 稲垣裕見子さん

▼対象

3歳前後の子どもをもつ保護者

▼参加費 無料(当日託児あり)

▼申込み・問合せ

健康福祉課 健康推進係

TEL 99・2940

「愛の献血」

献血は、かけがえのない命を救います。皆様のご協力をお願いします。

▼とき 11月3日(金)

▼時間・ところ

◇保健福祉センターすこやかく

午前9時30分～11時30分

午後1時～3時30分

▼対象 18歳(男性は17歳)～65

歳の方(60歳以上で献血経験のある方は69歳まで)

▼問合せ

健康福祉課 健康推進係

TEL 99・2940



住宅の耐震診断、耐震改修をしましょう!

簡易耐震診断推進事業は、町が

「簡易耐震診断員(建築士)」を派

遣して住宅の耐震性の評価、耐震改修のアドバイスなどをまとめた報告書を作成します。耐震性が低い場合は耐震改修費用の補助制度が利用できます。

耐震診断・耐震改修を実施し、

地震に耐えることのできる住まい

づくりをしましょう。

▼簡易耐震診断

◇対象住宅 町内にある住宅で、

昭和56年5月31日以前に着工

(建築)されたもの

※工法や構造により対象外の場合

があります。

◇個人負担額 無料

◇申込方法 建設課へお申し込み

ください。申込用紙は建設課窓

口にありますが(町ホームページ

からもダウンロードできます)。

◇申込期限 12月22日(金)

※予定件数に達し次第終了

▼耐震改修補助

一定の条件を満たした場合は、

耐震改修計画策定費や耐震改修

工事費の一部が助成されます

(計画策定費・最大20万円、改

修工事費・最大120万円)。

▼申込み・問合せ

建設課 地域整備係

TEL 82・3115

【広告】

上島プロパンは電気も
好評取扱い中です

電灯A・Bで ご使用量に関わらず、
すべてのお客様が
関西電力よりおトク!

契約事務手数料
解約精算金

0円

myでんき

・検針票をお持ちいただければ電気料金を
無料で試算いたします。(☎82-3110)

「myでんき」はエネオス・エッソ・モービル・ゼネラルの
ブランドで全国展開する日本一の総合エネルギー企業
(売上高10兆円)である「JXTGエネルギー株式会社」
による電力事業です。

(小売り電気事業者 ENEOS ESSO Mobil JXTG エネルギー)

行政相談週間

行政相談は、行政全般について、皆さんの意見や要望、苦情などの相談に応じ、解決や実現に努め、行政運営の改善に役立てるものです。行政相談を定期的に開設しています。相談は無料で、秘密は厳守されます。

▼行政相談週間

10月16日(月)～22日(日)

▼広報活動

◇10月21日(土) 浜坂多目的集会施設

◇11月1日(水) 町民センター

※両日とも午前9時～11時

▼行政相談週間の相談日

◇とき 10月18日(水)

午前9時～11時30分

◇ところ サンシーホール浜坂

▼定例相談日

(午前9時～11時30分)

◇第1水曜日 町民センター

◇第3水曜日 サンシーホール浜坂

▼行政相談員

尾崎さよ子さん
植村慶子さん

▼問合せ

総務課 Tel 82・3111

温泉総合支所 地域振興課

Tel 92・1131

認知症カフェ「ひとやすみ」

カフェ「ひとやすみ」は、認知症の方や家族が集い、気軽におしゃべりをしながら交流していただける場所です。

ほっと一息、一緒に楽しくお話ししましょう。気軽にお立ち寄りください。

▼とき 毎月第3木曜日

午後1時30分～3時

▼ところ サンシーホール浜坂

▼参加費 100円(茶菓子代)

▼問合せ

地域包括支援センター

Tel 82・5623



年末調整説明会及び 軽減税率制度説明会

次のとおり説明会を実施します。ご都合の良い会場へお越しください。

会場	とき	
	(年末調整説明会)	(軽減税率制度説明会)
浜坂多目的 集会施設	11月14日(火)	
	午後1時15分～3時15分	午後3時30分～4時30分
香住文化会館	11月16日(木)	
	午後1時15分～3時15分	午後3時30分～4時30分
但馬地場産ビル 多目的ホール	11月20日(月)	
	午前9時30分～11時30分 午後1時15分～3時15分	午前11時30分～午後0時30分 午後3時30分～4時30分

▼問合せ

豊岡税務署法人課税第1部門
Tel (0796) 22・2159

【広告】

お任せください。安心、安全のサポート ♥



げんちゃん

買い物、病院等への外出の付添い、墓掃除、草抜き、草刈り機を使用した草刈り、枝切り、家の内外の掃除、家具の移動、その他一人つきりでは億劫になりがちな片付け等、心優しいおばちゃんや爽やかなイケメンスタッフが真心こもったサービスでお手伝いいたします。料金は、一時間ごと3,000円、草刈機3,000円、軽トラック4,500円(税抜)などとなります。お見積り、相談料、交通費は無料です。《受付時間 月～土 8:00～18:00》

担当者直通電話

090-4147-2916

お問い合わせ 但馬ダイエー警備保障(有)
生活サポートシステム 担当 池上

I N F O R M A T I O N

10月は土地月間です
土地取引の届出をお忘れなく！

国土利用計画法では、土地の投機的取引や地価の高騰を抑制し、適正で合理的に土地を利用するため、次の面積以上の土地取引契約を締結した日から起算して2週間以内に、町を経由して知事に届け出なければなりません。

▼届出が必要な面積

◇都市計画区域（浜坂地域）

5000㎡以上

◇都市計画区域以外（温泉地域）

10000㎡以上

※届出書は、土地の利用目的について審査され、必要であれば助言や勧告が行われます。

▼問合せ

兵庫県都市政策課 土地対策室

TEL (078) 341・7711

(内線4735)

建設課 地域整備係

TEL 82・3115

10月は「里親月間」

私たちの身近には様々な家庭の事情で家族と一緒に暮らすことのできない子どもたちがいます。

兵庫県では、子どもたちを家族の一員として温かく迎え入れ、深い愛情と正しい理解で育ててくださる「里親」を募集しています。

また、里親制度をより多くの方に理解していただくため、出前講座を実施しています。ぜひご活用ください。

▼問合せ

豊岡こども家庭センター

TEL (0796) 22・4314

まちづくり役に役立つ
ハロウィンジャンボ宝くじ

ハロウィンジャンボ宝くじの収益金は、県内市町により良いまちづくりを活用されています。

収益金は、各都道府県の販売実績等に応じて交付されますので、ぜひ、県内の宝くじ売り場でお買い求めください。

▼発売期間
10月11日（水）～10月31日（火）

▼価格
1枚300円

▼問合せ
兵庫県市町村振興協会

TEL (078) 322・1151



ひょうご子育て応援の店（子育て支援パスポート事業）

兵庫県では、店舗等の協賛により、子育て世帯を対象に料金の割引や各種サービスなどを行う「ひょうご子育て応援の店」を展開しています。

会員登録をいただくと、協賛店舗で各種サービスが受けられるパスポートを発行しますので、皆さん、ぜひご登録ください。

詳しくは、県ホームページ（<http://www.hyogo-kosodate.jp/index.php>）をご覧ください。



◇全国で相互利用が可能に

このパスポートは、平成29年4月から全国の協賛店で利用可能になり、県外へお出かけの際にもご利用いただけるようになりました。

詳しくは、内閣府ホームページ（<http://www8.cao.go.jp/shoushi/shoushika/passport.html>）をご覧ください。



◇協賛店舗募集中

「ひょうご子育て応援の店」にご協力いただける事業主の皆さんに協賛店舗へのご登録をお願いします。

ご登録は県ホームページ（<http://www.hyogo-kosodate.jp/index.php?act=frm>）から



▼問合せ 兵庫県男女家庭課家庭応援班 TEL (078) 362-4185

県政 150 周年記念 県民連携事業について

平成 30 年 7 月 12 日、兵庫県は成立 150 周年を迎えます。この節目の年に、県民の皆さんが企画・実施する創意工夫にあふれた様々な取組を支援します。



▼事業例 「五国の魅力を磨く」「交流の輪を拡げる」「兵庫の未来を創る」がテーマ

- ◇ひょうご五国の歴史を振り返るための講演会や歴史遺産ツアー
- ◇郷土の先人を振り返るためのワークショップや偉人伝制作
- ◇地域資源をネットワーク化するための県内外の団体との連携イベント（全国△△サミット）
- ◇地元食材の魅力を発信するためのレシピの作成や試食会
- ◇地域の世代間交流を促すための映像や音楽を通じたフェスタ
- ◇少子高齢化など直面する地域課題の解決に向けた各地でのワークショップ

▼対象団体

県内で活動する地域団体、ボランティア団体、学生グループ、NPO 法人、実行委員会 等

▼対象経費

謝金、旅費、印刷費、消耗品費、委託料、使用料、人件費等

※ただし、申請団体スタッフの飲食代、団体の組織維持に係る人件費、業務に不必要な備品、領収書がない用途不明な経費等は対象外

▼助成額

対象事業費	助成額
5～15万円未満	事業費全額(1万円未満切捨)
15～30万円未満	15万円
30～45万円未満	25万円
45～60万円未満	35万円
60～75万円未満	45万円
75万円以上	50万円(上限)

【特認事業】

記念事業の趣旨に強く合致する全県的な事業や市町との協働事業等については、特認事業として、対象事業費の1/2以内の助成を行います。(助成額の上限：500万円) ※要個別相談

▼事業実施期間

平成 30 年 1 月 1 日(月)～3 月 31 日(土)
※平成 30 年度についても同様の助成事業を予定しています。

▼申請期限

平成 30 年 2 月 5 日(月)
※随時受け付けています。事業開始月の前月 5 日までに申請してください。

▼留意点

- ・本事業では県政 150 周年記念事業の「ロゴマーク」の掲示を必須とします。
- ・県及び県の外郭団体から他の助成を受ける場合は対象外となります。
- ・交付決定以前に支出された経費は対象外となります。
- ・申請は、随時受け付けており、事業開始月の 5 日前を期限とします。
- ・同一年度内に申請できるのは、1 団体 1 回限りです。

▼申請・問合せ先 兵庫県県政 150 周年記念事業室 TEL (078) 362-4263

※詳しくは、県ホームページ (<https://web.pref.hyogo.lg.jp/kk44/kennsei150kennminnrennkei.html>) をご覧ください。



I N F O R M A T I O N

募 集

兵庫北部合同企業説明
会出展企業募集

但馬県民局、但馬3市2町合同で開催している合同企業説明会への出展企業を募集します。

事業所の魅力を直接伝えることができる絶好の機会です。平成31年4月に採用を予定している町内に本社または主たる事業所がある企業の方はぜひご参加ください。

▼とき 平成30年3月13日(火)
午後1時～5時

▼ところ

梅田スカイビル(大阪市北区)

▼対象企業 町内の事業所

▼参加予定者

大学・短大・専門学校等で平成31年3月卒業予定者、県北部の企業が知りたい方

▼出展料 無料

▼申込期限 10月31日(火)

▼申込み・問合せ 商工観光課

TEL 82・5625

新温泉町秋季グラウ
ンドゴルフ大会

▼とき 11月8日(水) 午前9時～
※雨天の場合は11月9日(木)

▼ところ

多目的公園グラウンドゴルフ場

▼参加条件 新温泉町在住の方

(個人戦を行います)

▼参加料 1名300円

(傷害保険料を含む)

▼申込期限 10月31日(火)

▼問合せ

新温泉町体育協会事務局

TEL 82・4512



焼き芋大会&竹弓作り

クリーンパーク北但の里山にある畑で収穫したサツマイモを焼き芋にして食べたり、竹で弓を作ってフィールドアーチェリーをしたりして楽しみましょう!

▼とき 11月19日(日)
午前9時～正午 ※雨天決行

▼ところ

クリーンパーク北但周辺

▼内容 焼き芋作り、竹弓作り、

フィールドアーチェリー

※詳細は、クリーンパーク北但

ホームページ (<http://www.hokutan.jp>) をご覧ください。

▼参加費 無料

▼定員 15名(先着順)

※小学2年生以下は保護者同伴

▼申込期限 10月27日(金)

▼申込み・問合せ

北但行政事務組合

TEL (0796) 21・9110

Fax (0796) 21・9102

電子メール

hokutan@gaea.ocn.ne.jp

離職者等再就職訓練
受講者募集

ビジネスパソコンコースの受講生を募集します。

▼受講資格 公共職業安定所に求職申込をしていることなど

▼会場

豊岡市商工会(豊岡市日高町)

▼受講期間 12月1日(金)～

平成30年1月31日(水)

▼定員 16名

▼受講料 無料(ただし、テキスト

ト代等は自己負担)

▼募集期限 11月13日(月)まで

※受講者の選考があります。

▼問合せ 但馬技術大学校管理課

TEL (0796) 24・2233

※各種講座を随時開設。詳細はお

問い合わせください。



家事支援スタッフ急募!! 従事者研修会のご案内

シルバー人材センターの会員が、町からの依頼を受けて、援助を必要とする高齢者へ家事援助サービスを実施しています。新温泉町では平成28年度から開始しています。

家事援助事業のスタッフとして、「掃除が得意!」「空いている時間で大好きな家事の仕事がしたい!」「ゴミ出しや買い物ぐらいたったら手伝えそう」などなど、できることから一緒に始めてみませんか?



- ◇受講対象は60歳以上で働く意欲のある方
- ◇受講料無料
- ◇家事援助の仕事に従事するためには、シルバー人材センターの会員登録と、今回の研修会(2回とも)への参加が必要となります。

回	日時	内容	講師
1	11月24日(金) 午後1時30分～3時30分	①介護予防・健康づくり ②家事援助サービスとは	・但馬長寿の郷 理学療法士 ・新温泉町役場 地域包括支援センター職員
2	12月1日(金) 午後1時30分～3時30分	③認知症の正しい理解と接し方 ④訪問するための心構え	・新温泉町役場 地域包括支援センター職員

▼ところ 町民センター

▼募集期限 11月10日(金)

▼申込み・問合せ

(公財) 美方郡広域シルバー人材センター TEL 99-2828

★家事援助サービスとは…

体が少し動きにくくなった方の身の回りの掃除、洗濯、調理、買い物、薬の受け取りなどの支援です。

◆◆◆◆◆ 平成29年度新温泉町臨時職員採用候補者募集 ◆◆◆◆◆

職種	採用人員	職務内容	賃金等	配属先	応募資格等	採用期間	勤務時間等
保育教諭又は保育補助員	1名	保育業務	免許のある方 日額7,500円 免許のない方 日額6,600円	浜坂認定こども園	満65歳未満 保育士または幼稚園教員免許(免許のない方でも応募可能です)	平成29年11月1日から 平成30年3月31日まで	午前8時30分～午後5時 (早出遅出、土曜日勤務あり) 社会保険・雇用保険加入
牧場公園作業員	1名	動物飼育及び清掃業務等	日額6,600円	但馬牧場公園	満70歳未満 普通自動車運転免許		午前8時30分～午後5時15分 (土日勤務あり) 社会保険・雇用保険加入
介護員	1名	介護業務	日額7,000円	介護老人保健施設ささゆり	満65歳未満		午前8時30分～午後5時15分 (遅出、夜間、土日勤務あり) 社会保険・雇用保険加入
看護師または准看護師	3名	看護業務	日額9,300円	公立浜坂病院 介護老人保健施設ささゆり	満65歳未満 看護師・准看護師免許		午前8時15分～午後5時 社会保険・雇用保険加入 ※勤務時間は相談に応じます
介護支援専門員	2名	介護支援業務	日額8,600円	地域包括支援センター はまさか居宅介護支援事業所	満65歳未満 介護支援専門員資格		午前8時30分～午後5時15分 社会保険・雇用保険加入

※年齢は、平成29年4月1日現在とします。

◇応募方法 市販の履歴書に必要事項を記入し、写真貼付の上、役場総務課総務係へ提出してください。

※免許等を要する職種については、免許等の写しを合わせて提出してください。

◇受付期間 10月19日(木)まで

◇面接日時 10月20日(金)午後5時から行います。 ◇面接場所 新温泉町役場 2階 第1応接室

—申込み・問合せ— 総務課 総務係 TEL 82-3111

まちのうごき

8月16日～9月15日届出分 (敬称略)
(届出の際に申し出のあった方のみ掲載しています)

うぶごえ

住 所	氏 名	保護者	出生日

ご冥福をお祈りします

住 所	氏 名	年齢	死亡日

ご結婚おめでとう

住 所	夫婦の氏名	届出日

<訂正とお詫び> 広報しんおんせん9月号で、34ページ「ご冥福をお祈りします」欄の「山本一夫」さんは「山下一夫」さんの誤りで、中井直子さんの年齢「79歳」は「97歳」の誤りでした。訂正し、お詫び申し上げます。

知っていますか？ 建退共制度

建退共制度は、中小企業退職金共済法に基づき、建設現場労働者の福祉の増進と建設業を営む中小企業の振興を目的として設立された退職金制度です。

この制度は、事業主の方々が、労働者の働いた日数に応じて掛金となる共済証紙を共済手帳に貼り、その労働者が建設業界で働くことをやめたときに建退共から退職金を払うという、いわば業界全体での退職金制度です。

- ▼加入できる事業主 建設業を営む方
- ▼対象となる労働者 建設業の現場で働く方
- ▼掛金 日額 310円

建退共のホームページに、制度説明用動画、Q&Aなど建退共制度の知りたい情報を記載しています。ぜひアクセスしてご覧ください！

建退共 検索 

— 問合せ — 建退共 兵庫支部

TEL (078) 997-2333

●まちのうごき● 10月1日現在 ()内は前月比

人 口	14,934人 (- 24)
男	7,115人 (- 12)
女	7,819人 (- 12)
世帯数	5,745世帯 (+ 3)

町県民税第3期
納期限 10月31日(火)
税務課 TEL 82-3113

10月号
vol.145

編集・発行 / 新温泉町役場
(企画課)

〒669-6792 兵庫県美方郡新温泉町浜坂2673-1
tel (0796) 82-3111 (代) fax (0796) 82-3054

ホームページ <http://www.town.shinonsen.hyogo.jp>
(スマホ版) <http://www.town.shinonsen.hyogo.jp/sp>

※機種により一部ご覧にならないページがあります。

電子メール info@town.shinonsen.lg.jp



「広報しんおんせん」は、資源保護のため古紙100%の再生紙を使用し、環境に優しいソイ(大豆油)インキで印刷しています。