

# しんおんせん



7月14日・15日の両日、新温泉町が5月に追加認定された日本遺産『北前船寄港地・船主集落』のストーリーを構成する文化財の一つである「為世永神社（諸寄）の例祭」が行われました。15日の夕方、為世永神社へ戻ってきた神輿の宮入にあわせ、神社前で麒麟獅子舞（諸寄麒麟獅子舞保存会）が奉納されました。

## 8月号の主な内容

- 新温泉町ふるさと納税制度のご案内…………… 2ページ
- すけっちしんおんせん…………… 16ページ
- くらしの情報…………… 18ページ

8

新温泉町広報  
-平成30年8月号-  
vol. 155

# 新温泉町ふるさと納税制度のご案内

ふるさとを応援してください！ お礼品を拡充しました！



▲猿壺の滝（自然環境の保全や景観の維持にも役立てられています）

「ふるさと新温泉町」を応援したいという思いを寄付金という形でお受けし、まちづくりに参加いただきながら事業を実施できるよう「新温泉町ふるさとづくり基金（ふるさと納税）」を設立しています。これまでから、新温泉町出身の方をはじめ、多くの方のご協力をいただいています。今年も、町の特産品を追加するなどお礼品を拡充し、インターネットでも申込みができるようになりました。引き続き、ご支援をお待ちしています。

▼申込み・問合せ 総務課 管財係 TEL 82-3111

## 寄付の額

1口5千円を基本として、何口でも受け付けます。

## 寄付金の使いみち

◆自然環境の保全及び景観の維持  
再生に関する事業

↓ジオツアー開催等の体験学習・  
ジオパーク館の管理運営など

◆子どもたちの健全育成及び健康  
増進に関する事業

↓中学生のニュージールランド派遣  
学習・図書館運営など

◆但馬牛・松葉ガニ・ホタルイカ  
等地域特産物の振興に関する事業

↓優良牛確保・松葉ガニタグ製作・  
プロトン冷凍水産物促進など

◆伝統文化の振興に関する事業

↓文化財保存団体支援・町民文化  
祭運営支援など

## 税制上の優遇措置

（個人住民税と所得税の控除）

寄付金のうち2千円を超える部分について、一定の限度まで個人住民税と所得税から控除が受けられます。

なお、この優遇措置を受けるには確定申告もしくはふるさと納税ワンストップ特例制度の手続きが必要です。

# 町政のうごきから

## 寄付の申込方法

### ◆インターネットによる申込み

① ふるさと納税ポータルサイト「さとふる」の新温泉町への寄付申込みフォーム※からお申込みください。

② 入金確認後、お礼品と「寄付受入書」（確定申告に必要な書類）を送付します。

### ▽決済方法

クレジットカード決済、コンビニ決済など

※パソコンからは次のサイトにアクセスしてください。

https://www.satofull.jp/town-shinonsen-hyogo/

※スマートフォン（携帯）

からは次のQRコードを読み込んでください。



### ◆インターネット以外での申込み

① 「寄付申込書」に必要な事項をご記入の上、郵送、FAXまたは電子メールにて総務課管財係まで送付してください。お礼品を希望の場合は、「お礼品申込書」に必要な事項をご記入の上、「寄付申込書」に添付してください。

※申込書類一式は総務課管財係までご請求ください（町ホームページからダウンロード可）。  
※お礼品の内容はインターネットから申し込む場合と異なります。町ホームページをご確認ください。

② お申込みを受付後、郵便局の「払込取扱票」等の関係書類を郵送しますので、郵便局で寄付金を納付してください。

③ 入金確認後、お礼品と「寄付受入書」（確定申告に必要な書類）を送付します。

## 寄付のお礼

従来は『湯めぐりチケット（町内5施設共通無料入浴券）』のみであったお礼品を平成30年度から拡充し（5月28日）、松葉ガニ・但馬牛・浜坂ちくわ・湯村温泉旅館宿泊サービスなど、町の魅力が伝わるもので、地域産業の振興につながる商品やサービスを用意しています。（4～5ページで紹介）  
※お礼品の内容は申込方法・時期によって異なります。最新のお礼品の内容については「さとふる」のサイトまたは町ホームページでご確認ください。

※町内に住所を有する方には、ふるさと納税の趣旨に基づきお礼品の進呈は行いませんので、ご理解をお願いします。  
また、お礼品は順次、追加・更新を行い、魅力あふれるお礼品づくりに取り組みます。

## お礼品の提供事業者を募集しています

ふるさと納税のお礼品として、町の魅力が伝わるもので地域産業の振興につながる商品・サービスを提供していただける町内事業者を募集しています。

◆法人・個人は問いません。

◆宿泊券や体験メニューなどのサービスの提供も可能です。

※詳しくはお問い合わせください。

### ▼問合せ

商工観光課 商工振興係

Tel 82・5625

道の駅「山陰海岸ジオパーク 浜坂の郷」

Tel 80・9010



## 基金の運用状況報告

平成29年度の寄付金は、47件192万5千円でした。また、平成29年中（平成29年1月～12月）の寄付金192万5千円は、寄付者のご意向を踏まえて平成30年度に右表のとおり活用させていただきます。（なお、平成30年1月～3月の寄付金は、平成31年度に活用させていただきます）

平成29年中寄付金の使途	金額(円)
自然環境の保全及び景観の維持、再生に関する事業	441,000
子どもたちの健全育成及び健康増進に関する事業	906,000
但馬牛・松葉ガニ・ホタルイカ等地域特産物品の振興に関する事業	286,000
伝統文化の振興に関する事業	292,000
合計	1,925,000

寄付金額：5,000円

但馬鴨スモーク



鼻腔をくすぐる燻製の薫りと、押し寄せる鴨の甘みが溢れる但馬鴨スモーク。【冷蔵】

但馬牛ミンチカツ 4個



外はサクッ！中はとってもジューシー！但馬牛と但馬ポークという貴重な食材の味を最大限に引き出す配合でとっても美味しいミンチカツ。【冷蔵】

但馬牛コロッケ 6個



サクサク、ホクホク！兵庫県産但馬牛を使用したちょっと贅沢な牛肉コロッケ！但馬牛と町内産じゃがいもの甘みがたっぷり。【冷蔵】

新温泉町ふるさと納税制度のお礼品を紹介しします

【38品目（7月31日現在）】

町外にお住まいのご家族や友人のみなさんへのPRをお願いいたします。 ※お礼品の詳細については「さとふる」のサイトまたは町ホームページでご確認ください。

寄付金額：10,000円

浜坂名産焼ちくわ 天然竹付 13本



竹と白身魚が絶妙な風味を醸し出す、昔ながらの懐かしい変わらぬ味一品です。【冷蔵】

山陰名産浜坂の焼きちくわ (鯛) 15本



山陰名産の太く、食べ応えのある焼きちくわです。【冷蔵】

浜坂ちくわバラエティーセット & とうふわらび餅の詰合せ



「浜坂ちくわ」のバラエティーセットと「とうふわらび餅」の詰合せです。【冷蔵】

寄付金額：15,000円

山陰の干物とイカのグルメセット



安心安全をモットーに完全無添加で製造した、干物とイカのご馳走セットをお届けします。【冷蔵】

但馬鴨鍋セット (大) 玄米うどん付



肉好きの方にぜひ食べてもらいたい。「但馬鴨」の旨みがギュッと詰まった但馬鴨鍋セット。玄米うどん付【冷蔵】

湯葉ざんまい詰合せ



おさしみゆばから、小鉢、蒸し物、煮物椀まで、ご家庭で本格的な湯葉料理を味わえる詰合せです。【冷蔵】

但馬鴨鍋セット (小) 3~4人前



肉好きの方にぜひ食べてもらいたい。「但馬鴨」の旨みがギュッと詰まった但馬鴨鍋セット。【冷蔵】

但馬牛ローストビーフ ブロック 300g

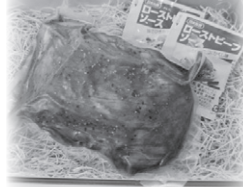

自然の中で丁寧に育てられた但馬牛のモモ肉を使用した作った、ナカケー特製のローストビーフです。【冷蔵】

夢香 (お香)



夢千代をイメージして練りあげた、優しさと気品をモチーフとした朝野家オリジナルの香りをお楽しみください。

湯葉どんぶりの素と甘えび新文椀セット (各5食)



ふわふわの湯葉とお出汁香るとうろみあん。上質な甘えびしんじょうを湯葉で包んだお椀をそえて。【冷蔵】

寄付金額：20,000円

山陰名産浜坂の焼きちくわ (鯛) 30本セット



山陰名産の太く、食べ応えのある焼きちくわです。【冷蔵】

山陰の魚貝めしの素と西京漬け詰合せ



安心安全をモットーに完全無添加で製造した、山陰の魚貝めしの素と西京漬け詰合せをお届けします。【冷蔵】

山陰の干物と西京漬けの詰合せ



安心安全をモットーに完全無添加で製造した、山陰の干物と西京漬けの詰合せをお届けします。【冷蔵】

桜カップ 2個セット



軽くて断熱性や趣味性の高い桜横木どりカップです (ガラス塗料塗布)。但馬の桜を使い、新温泉町熊谷で製作しています。

但馬牛ローストビーフブロック 300g X 2



自然の中で丁寧に育てられた但馬牛のモモ肉を使用した、ナカケー特製のローストビーフです。【冷蔵】

寄付金額：30,000円

但馬牛 ロースすき  
焼き・しゃぶしゃぶ用  
500g



但馬牛の本場だから  
こそできる味と質。  
但馬牛の特徴である、  
口の中でまるやかに  
溶け出す脂を一度味  
わうと病みつきになり  
ます。【冷凍】

但馬鴨パーティー  
セット7~8人前



肉好きの方にぜひ  
食べてもらいたい。  
「但馬鴨」の旨みが  
ギュッと詰まった但  
馬鴨鍋パーティーセ  
ット。【冷凍】

山陰の海の幸  
バラエティセット



安心安全をモットー  
に完全無添加で製造  
した、山陰の海の幸  
バラエティセットを  
お届けします。【冷  
凍】

寄付金額：20,000円

但馬牛 ロースすき  
焼き・しゃぶしゃぶ用  
300g

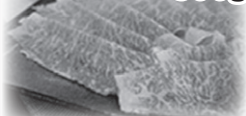

但馬牛の本場だから  
こそできる味と質。  
但馬牛の特徴である、  
口の中でまるやかに  
溶け出す脂を一度味  
わうと病みつきになり  
ます。【冷凍】

但馬牛 赤身焼き肉用  
(モモまたは肩)  
500g

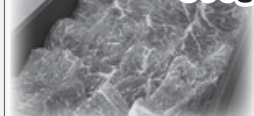

但馬牛の本場だから  
こそできる味と質。  
赤身だからこそわか  
る肉本来の味。脂身  
が苦手という方にお  
すすめです。【冷凍】

寄付金額：75,000円

アイガモ農法栽培  
たにぐちのアイガモ米  
白米 30kg



アイガモ農法を中心  
とした、こだわり裁  
培で「美味しく食べ  
て、健康に!」。  
(平成29年産 白米)

アイガモ農法栽培  
たにぐちのアイガモ米  
玄米 30kg



アイガモ農法を中心  
とした、こだわり裁  
培で「美味しく食べ  
て、健康に!」。  
(平成29年産 玄米)

プロ茹で松葉ガニ  
(冷凍)約600g×2枚

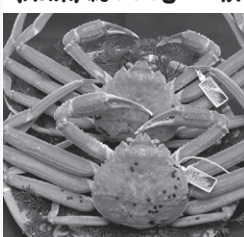

この道40年の目利  
きが釜茹でし、瞬間  
冷凍技術で美味しさ  
を一気に封じ込めて  
います。【冷凍】

朝野家 夕食利用券  
(2名様ペア・平日限定)



「湯村温泉」の中心  
部にある11階建て  
のお城造りの宿・朝  
野家での夕食(会席  
料理)をご利用いた  
だけます。

寄付金額：50,000円

プロ茹で松葉ガニ  
(冷凍)1枚・約800g



この道40年の目利  
きが釜茹でし、瞬間  
冷凍技術で美味しさ  
を一気に封じ込めて  
います。【冷凍】

寄付金額：150,000円

釜茹で松葉ガニ  
(冷蔵)1枚・約800g



(※受付期間)  
9/1~3/10のみ

高品質の松葉ガニを  
水揚げ後すぐに釜  
茹でして出荷します。  
大型サイズの大変貴  
重な松葉ガニをご賞  
味ください。【冷蔵】

釜茹で松葉ガニ  
(冷蔵)1枚・約1kg



(※受付期間)  
9/1~3/10のみ

高品質の松葉ガニを  
水揚げ後すぐに釜  
茹でして出荷します。  
大型サイズの大変貴  
重な松葉ガニをご賞  
味ください。【冷蔵】

寄付金額：125,000円

釜茹でセコガニ  
(冷蔵)10枚



(※受付期間)  
9/1~12/10のみ

たった2か月しか味  
わえない貴重なセ  
コガニ。水揚げ後  
すぐに釜茹でし、特  
に良質なものを厳選  
してお届けします。【  
冷蔵】

朝野家 1泊2食付宿  
泊券 (2名様ペア・平日限定)



「湯村温泉」の中心  
部にある11階建て  
のお城造りの宿・朝  
野家の一般客室(租  
室10畳)にご宿泊  
いただけます。

寄付金額：100,000円

プロ茹で松葉ガニ  
(冷凍)約700g×2枚

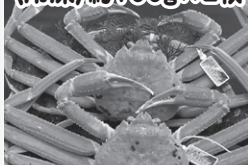

この道40年の目利  
きが釜茹でし、瞬間  
冷凍技術で美味しさ  
を一気に封じ込めて  
います。【冷凍】

寄付金額：300,000円

朝野家 1泊2食付宿  
泊券 (2名様ペア・平日限定)



「湯村温泉」の中心  
部にある11階建て  
のお城造りの宿・朝  
野家の檜造り露天  
風呂付貴賓室にご  
宿泊いただけます。

寄付金額：250,000円

朝野家 1泊2食付宿  
泊券 (2名様ペア・平日限定)



「湯村温泉」の中心  
部にある11階建て  
のお城造りの宿・朝  
野家の露天風呂付  
特別室にご宿泊  
いただけます。

寄付金額：200,000円

佳泉郷 井づつや  
1泊2食ペア宿泊券



湯村温泉のわき出  
る湯と地元の食材を  
ふんだんに盛り込  
んだ会席料理をお  
楽しみください。

朝野家 1泊2食付宿  
泊券 (2名様ペア・平日限定)



「湯村温泉」の中心  
部にある11階建て  
のお城造りの宿・朝  
野家の露天風呂付  
和洋室にご宿泊  
いただけます。

寄付金額：175,000円

朝野家 1泊2食付宿  
泊券 (2名様ペア・平日限定)



「湯村温泉」の中心  
部にある11階建て  
のお城造りの宿・朝  
野家の露天風呂付  
客室にご宿泊  
いただけます。

# 町政のうごきから

## みんなでご考えよう「ゴミのつや

7月上旬に甚大な被害をもたらした西日本豪雨災害は、猛暑の中、今なお懸命な捜索活動と併せて、復旧に向けた取組がなされていますが、その活動の妨げになっているのが「災害ごみ」であり、日常生活ごみも含めた「ごみ処理」が課題となっています。住民生活を取り戻すためには、迅速な「災害ごみの処理」が必要不可欠であり、その基本となるのが「ごみの分別」です。日ごろから高い分別意識を持ち、実践していくことも災害の備えです。

平成28年4月から実施した「ごみ処理広域化」も2年半を経過しようとしています。この間、住民や事業所の皆様のご理解とご協力のもと、本町の「ごみ」は減少し、「環境にやさしい町づくり」は順調に進んでいます。今後もこの取組が進みますよう、ご理解とご協力をお願いいたします。

### 平成29年度の新温泉町のごみの実績について

◆ごみ量等の実績(前年度比較)  
「ごみ量」は微増となっており(表1のとおり)。これは、「ごみ処理広域化」前の駆け込み需要(平成27年度)の反動で、平成28年度は年度当初に大幅に減少した「ごみ量」等が、平成29年度には通常の排出状況に戻ったことが理由と考えられます。

▼問合せ 町民課 TEL 82-5621

しかし、「ごみ量原単位(住民1人が1日に出すごみの量)」において、「燃やすごみ量」は対前年度比4.2%の増加をしているのに対し、「資源化物量」は1.9%の増加に留まっています。『燃やすごみ』の中には、さらに資源化できる『プラスチック製容器包装』や『紙類』があります。引き続き、『燃やすごみ』の中にある資源ごみを分別し、「ごみの減量化・資源化」を進めましょう。

(表1:ごみ量等の実績)

		29年度 (A)	28年度 (B)	差引 (A) - (B)	対前年度比 (A) / (B)
人口(人)		14,767	15,018	△251	98.3%
燃やすごみ	総量(t)	3,716	3,624	92	102.5%
	原単位(g/日・人)	689	661	28	104.2%
資源化物	総量(t)	565	563	2	100.4%
	原単位(g/日・人)	105	103	2	101.9%
ごみ (合計)	総量(t)	4,281	4,187	94	102.2%
	原単位(g/日・人)	794	764	30	103.9%



(表2:ごみ処理施設搬入件数)

		29年度 (A)	28年度 (B)	差引 (A) - (B)	対前年度比 (A) / (B)
計画収集 (件)	3,586	3,632	△46	98.7%	
直接搬入 (件)	2,875	2,737	138	105.0%	
搬入 (合計)	6,461	6,369	92	101.4%	

◆ごみ処理施設搬入件数(前年度比較)  
計画収集(地区・町内会等のごみステーションの収集)は減少しています(表2のとおり)。これは、主に人口減少に伴う「家庭ごみ」の減少であると考えられます。  
一方、直接搬入(排出者自らの処理施設への直接持ち込み)は増加しています。これは、クリーンパーク北但の土曜日の受入や道路整備によるクリーンパーク北但への移動時間の短縮等による利便性の向上が、住民の皆さんに浸透しつつあるものと考えています。  
※新温泉町リサイクルセンターは土曜日の受入は行っていません。ご注意ください。

# 町政のうごきから



▲紙マーク (紙製容器包装の識別マーク)



▲プラマーク (プラスチック製容器包装の識別マーク)

『プラスチック製容器包装』と『その他紙製容器包装』を分別しましょう

『プラスチック製容器包装』は『プラマーク』、『その他紙製容器包装』は「紙マーク」の付いたものが対象です。それぞれのマークを必ず確認して、分別してください。

『プラスチック製容器包装』は、きれいに洗って乾かして、青文字の町指定ごみ袋に入れましょう。

『その他紙製容器包装』は、「汚れていないきれいなもの」を黒文字の町指定ごみ袋に入れましょう。

## 『ペットボトル』の出し方に注意しましょう

『ペットボトル』はキャップとラベルを外し、きれいに洗って乾かして出しましょう。洗っても汚れが落ちない場合は『燃やすごみ』で出しましょう。

特に、夏は『ペットボトル』が大量に出ます。ステーションに出すときには、袋に入れず、そのままステーションのカゴに入れて出しましょう。(カゴが足りない場合は、別のごみと混ざらないように注意してコンテナを代用してください。)



## 生ごみ処理機を活用し、生ごみを減らしましょう

家庭用生ごみ処理機を使うと、生ごみは堆肥に代わり、『燃やすごみ』の量を減らすこともできます。

生ごみ処理機の購入には町の補助制度もありますので、購入をお考えの際にはご相談ください。

## 「ごみ」の適正処理にご協力をお願いします

### ◆不法投棄をしないようにしましょう。

近年、家電製品や機械などの「大型ごみ」の不法投棄は減少の傾向ですが、一方で、弁当ガラや、空き缶などの「生活ごみ」の不法投棄(ポイ捨て)が増加しています。不法投棄は犯罪です。自分で出した「ごみ」は分別して「ごみ箱」に入れるなど、適切に処分し、不法投棄を無くしましょう。

また、店舗や公園などの公共の場に設置してある「ごみ箱」には、調理くずや残飯などを入れないよう皆様のご理解とご協力をお願いします。

### ◆廃棄物の仮置きについて

家庭から出た「木材」や「瓦」などの一般廃棄物を処分する前に別の場所に一時仮置きする場合は、不法投棄とみなされたり、第三者に「ごみ」を持ち込まれたりしないよう「一般廃棄物仮置き場」と記載した看板等を設置するなどのご協力をお願いします。

### ◆「野焼き」をしないようにしましょう。

特別な場合を除き、「ごみ」を指定された施設以外の屋外で焼却処分する「野焼き」は行うことができません。屋外で焼却した場合に発生する「煙」や「臭い」は周辺住民に迷惑をかけるほか、プラスチック等の焼却にはダイオキシンの発生を伴い環境への影響もあります。また、火災等の事故に繋がる恐れがあることから、「野焼き」をしないよう皆様のご理解とご協力をお願いします。

### ◎野焼きの特例 (廃棄物の処理及び清掃に関する法律第16条の2第3号)

①国又は地方公共団体がその施設の管理を行うために必要な廃棄物の焼却

【例】河川管理者による伐採した草木等の焼却など

②震災、風水害、火災、凍霜害その他の災害の予防、応急対策又は復旧のために必要な廃棄物の焼却

【例】災害時における木くず等の焼却など

③風俗慣習上又は宗教上の行事を行うために必要な廃棄物の焼却

【例】門松、しめ縄等の焼却など

④農業、林業又は漁業を営むためにやむを得ないものとして行われる廃棄物の焼却

【例】農業者が行う稲わら等の焼却、林業者が行う伐採した枝条等の焼却(ただし、生活環境の保全上に影響がある廃ビニールなどは不可)

⑤たき火その他日常生活を営む上で通常行われる廃棄物の焼却であって軽微なもの

【例】たき火、キャンプファイヤーなどを行う際の木くず等の焼却など

※上記の特例による「野焼き」を行う場合は、事前に美方広域消防本部へ連絡し、周辺への配慮や安全対策を講じて実施してください。

# 成人式のご案内



平成31年新温泉町成人式を次の日程で開催します。新成人の皆さんの参加をお待ちしています。

▼とき 平成31年1月13日(日)

※詳細は12月に広報・HPでお知らせします。

▼ところ 夢ホール

▼内容 式典、記念行事、記念写真撮影など

▼対象者 平成10年4月2日から平成11年4月1日生まれで、本町に住所のある方もしくは本町出身の方

▼案内 平成30年7月1日現在の住民基本台帳をもとに、7月にアンケート等依頼文書をお送りしています。案内状は12月に送付します。  
※町外に住所異動されている場合など送付希望の方は、生涯教育課へご連絡ください。

## 成人式実行委員会 委員募集

成人式を企画・運営してみませんか。

▼内容 9月から平成31年1月の間に6回程度の会議を開催

▼条件 成人式の対象者及び成人式を盛り上げようという意欲のある方

▼応募方法 9月14日(金)までに生涯教育課へお申し込みください。

― 申込み・問合せ ―

教育委員会 生涯教育課

TEL 82-5629

電子メール

syogaikyoku@town.shinonsen.lg.jp

## 契約請負状況 (250万円以上で競争入札に付したモノ)

工事・事業名	場所	規模	契約額(円)	工期	業者名
浜坂上水道既設二日市配水池撤去工事	二日市	既設二日市配水池撤去工 PC 造1,300㎡ (内径12.0m、水深11.5m)1式	89,640,000	平成30年6月27日～平成31年3月22日	株本建設工業(株)
切畑浄水場膜ろ過施設整備工事	切畑	原水槽設置工 1式 膜ろ過施設設置工 1式 場内配管布設工 1式 屋外動力設備工 1式 附帯工 1式	71,155,800	平成30年6月29日～平成30年12月25日	赤坂土建(株)
町道健康公園線災害復旧工事	湯	復旧延長 L=57.0m 道路幅員 W=7.0m 本工事費(補助)補強盛土 459㎡ ふとんかご 194枚 地下排水工 170m アスファルト舗装工 1式 小段排水工125m 附帯工事費(単独) 石積工 28m 階段工 1箇所 仮設工 1式	73,013,400	平成30年6月27日～平成31年1月31日	山陰道路(株)
937-1033 深山道路復旧工事	丹土	L=20m CB57㎡ 盛土復旧12㎡ フトン箆4m	4,644,000	平成30年6月25日～平成30年12月25日	尾崎建設(株)

(平成30年6月16日～平成30年7月15日契約分)





# 「世界・日本農業遺産シンポジウム 兵庫美方地域の但馬牛システム」を開催



▼問合せ 農林水産課 Tel.82-5626

「美方郡産但馬牛」世界・日本農業遺産推進協議会は、個体管理システムにより多様な遺伝資源を守り全国黒毛和牛のルーツとなった但馬牛の価値の再確認と但馬牛に育まれた里山の暮らしや生物、伝統・文化などを含む「兵庫美方地域の但馬牛システム」の世界・日本農業遺産への認定をめざす意義の理解と機運を盛り上げるため、7月2日、世界・日本農業遺産シンポジウム「兵庫美方地域の但馬牛システム」を開催し、畜産農家や関係者ら約120人が参加しました。

本協議会の浜上会長（香美町長）は、開会あいさつで「美方郡産但馬牛は100年以上前から郡内の農家や畜産関係者が地道な改良努力を積み重ねており、その歴史は大いに評価される価値がある。そのため、国内和牛繁殖地の中で最初の日本農業遺産の認定をぜひとも受けたい」と述べました。その後、国立大学サステイナビリティ高等研究所の永田明先生による「農業遺産制度の概要と意義」と題した講演や兵庫県立農林水産技術総合センター北部農業技術センター野田昌伸上席研究員による「美方郡産但馬牛の歴史と世界・日本農業遺産」と題した講演を行い、最後は、世界・日本農業遺産認定に向けた関係者の一致団結「がんばろうコール」で思いを一つにしました。



こちら町長室

（8月3日執筆）

7月5日の夕方から7日にかけて西日本地区を中心に豪雨に見舞われ、死者は広島、岡山、愛媛などで220名以上にのぼり、甚大な被害が出ました。新温泉町では幸いにも大きな被害はありませんでしたが、ねたきり高齢者や障がい者などの避難方法や、災害ゴミの置き場・処理方法、トイレの設置、ボランティアの受け入れ体制など多くの面で準備の必要性を実感しました。9月2日に総合防災訓練を行いますので、たくさんの方々がご参加ください。また、町では義援金の受付を9月17日まで、本庁や支所をはじめ町内18の公共施設で行っております。

7月9日から、小学校区ごとに「まちづくり懇談会」を開催しています。9日は浜坂東小学校で10名、10日は照来小学校で15名、19日は浜坂南小学校で7名、8月1日は諸寄基幹集落センターで29名、2日は浜坂多目的集会施設で20名の参加をいただきました。ご参加いただいた皆さんから、災害時における情報提供や救援・避難のあり方、免許証返納後の移動支援策や福祉タクシーなどの充実、町内の河川の河床が高くなっている問題、地区要望書に対する誠意ある回答、町の素晴らしい素

材の活用や他地域の先進事例の研究、浜坂道路Ⅱ期工事が出る残土を宅地造成などに利用、登下校路の安全確保、浜坂病院の休日・時間外対応の現状、日本遺産に登録された北前船の活用など、貴重なご意見をいただきました。

高齢者の移動支援については、公共交通のあり方も含め検討してまいります。浜坂病院の休日救急外来の受付時間は、午前9時から午後10時までですが、開業医からの依頼など特定の患者については24時間の受け入れも行うていきますので、詳しくは浜坂病院へご連絡ください。また、日本遺産に登録された北前船の寄港地・諸寄では住民の皆さんによる取組も始まっています。地域の皆さんと一緒に、町の活性化につなげていきたいと思っております。町で取組を進めるもの、国・県に要望していくものなど様々ですが、ひとつひとつ検討し、改善を図ってまいります。

新温泉町長 西村銀三

※「こちら町長室」の動画（CATV版）は、町ホームページの『町長の部屋』こちら町長室でご覧いただけます。



## 農業委員会公視察研修しポート

農業委員会では資質向上のため毎年管外視察研修を実施しており、本年度は6月18日に兵庫県丹波市、19日に滋賀県東近江市を視察しました。今回はその内容について、田中榮作委員にレポートしていただきます。

▼問合せ 農業委員会 TEL 82-5626

### ◆丹波市農業委員会について

丹波市農業委員会は平成29年7月に新体制へ移行し、現在は農業委員24名と農地利用最適化推進委員25名で組織されています。また、丹波市は農家戸数5598戸、耕地面積5644畝と新温泉町の5倍の農家戸数と耕地面積となっています。

丹波市農業委員会では、地区ごととに農業委員と農地利用最適化推進委員が2〜3人ずつ担当を設けて連携しながら活動しています。旧町単位で地域委員会を設けて日常の活動において農地パトロールを実施し、各地域委員会で報告・協議を行っています。

また、規模の拡大・縮小などの耕作者の意向や農地の利用状況、後継者の有無、転用相談、利用調整のための戸別訪問結果などを記載した活動記録カードを活かし、



丹波市農業委員会

農業委員と農地利用最適化推進委員が情報共有し、広範囲な農地利用調整にも結びついています。さらに、活動記録カードの分析をもとに、農業委員・農地利用最適化推進委員が地域・農家にとって「身近な農地の相談員」となることを目標とした「農地利用最適化推進マニュアル」を、農地利用最適化推進委員が中心となって作成して

います。

新温泉町でも農業委員会の独自の活動と縦割りだけでなく各種団体等との横の繋がりを通じて農業委員会がさらなるレベルアップをしていく必要性を感じました。

### ◆(有)永源寺マルベリーについて

農業生産法人有有限会社永源寺マルベリーは平成15年初頭、過疎化が進む永源寺地区の振興を図る目的で設立されました。茶畑の耕作放棄地を桑畑で復活するプロジェクトが動き出し、協力企業や専門家の意見をもらいながら試行錯誤を繰り返し、地域の高齢者の協力を得ながら、現在、桑畑の耕作面積約6畝まで成長し、一部地域でしか栽培することが難しいとされていた薬用植物「明日葉」の安定供給にも成功しています。

また、各大学薬学部との「産・官・学」連携を行っているとともに、地域の高齢者・障がい者雇用の創出や道の駅で商品の販売をするなど地域の活性化にも貢献しています。その活動が評価され、第10回耕作放棄地発生・解消活動表彰で全国農業会議所会長賞を受賞されました。

会社が軌道に乗るまで5年もかかり、大変苦労があったようですが、創業以来有機栽培を実践し、平成29年には有機JAS認証を取得し、GAPやHACCPへの取組も進めており、食の安心安全・環境配慮・労働改善を実現する経営を目指しています。

新温泉町農業委員会でも耕作放棄地対策として、昨年度に引き続き「えごま」の試験栽培・普及活動に取り組んでいます。また、「新温泉町えごま研究会」が発足し、今後はこの研究会が中心となり、普及を行っていく予定です。

この視察を今後の「えごま」の生産方法の確立、商品化と普及に活かしたいと思います。



有限会社永源寺マルベリー圃場

## 野草散歩(92)



オオバギボウシ  
(ユリ科)

オオバギボウシ(大葉擬宝珠)は、海岸沿いの崖から亜高山の溪流まで、広い範囲で自生するユリ科の多年草です。個体によって大小さまざまにありますが、多分、ほとんどはオオバギボウシだと思います。以前は日本海側のものはトウギボウシとされていましたが、現在は一つにまとめられています。花期は7~9月で、海岸沿いでは早めに、冷涼な溪流沿いでは少し遅めに、白か淡紫色の筒状の花を咲かせます。ギボウシという名前は、この花の蕾が橋の欄干の丸い擬宝珠に似ていることから付けられたということですが、もともと宝珠とは「お釈迦様の骨壺ほうじゆ しゃか こつぽ」のこととか。葉は根生し、30~50cmの長柄があり、基部が心形の径15~20cmの卵形の大きな葉で先は尖っています。また葉脈が明瞭で、葉裏へへこんでいます。花は茎の上部に穂状につき、花被片が6裂したロート状で、下から咲きあがる一日花です。種はさく果(熟すと下部がさけ、種子が散布される)で、種子には翼があります。

春の柔らかい葉は山菜として人気があるようですが、芽出しの姿が毒草のバイケイソウに似ており、間違っ<sup>ずいじょう</sup>て食しないようにと山菜読本などに注意書きがあります。新温泉町ではバイケイソウの自生は確認されていませんが、香美町では亜高山地帯に稀に自生しています。個人的にはギボウシの葉や茎が食べられることも知らないままでした。ましてやバイケイソウと間違っ<sup>ずいじょう</sup>うことも合点がいかなかったのですが、両方の芽出しを写真で比べてみると、なるほどそっくりでした。近頃では栽培もされているようですので、食べたい方は買ったほうが安全かも。

文・写真 中澤 博子さん

## 国民年金からのお知らせ

## 国民年金の任意加入制度のご案内

老齢基礎年金(65歳から受けられる年金)は、20歳から60歳になるまでの40年間保険料を納めなければ、満額の年金を受け取ることができません。国民年金保険料の納め忘れなどにより、保険料の納付済期間が40年間に満たない場合は、60歳から65歳になるまでの間に国民年金に任意加入して保険料を納めることにより、満額に近づけることができます。

なお、老齢基礎年金を受けるためには保険料の納付済期間や保険料の免除期間等が原則として10年以上必要となりますが、この要件を満たしていない場合は、70歳になるまで任意加入することができます(ただし、昭和40年4月1日以前に生まれた方に限られます)。また、海外に在住する日本国籍を持つ方も、国民年金に任意加入することができます。詳しくは、日本年金機構豊岡年金事務所または役場町民課(Tel 82-5621)にお問い合わせください。

## 国民年金保険料の免除期間・納付猶予期間がある方へ

国民年金保険料の追納をお勧めします!

国民年金保険料の免除(全額免除・一部免除・法定免除)、納付猶予、学生納付特例の承認を受けられた期間がある場合、保険料を全額納めた方と比べ、老齢基礎年金(65歳から受けられる年金)の受け取り額が少なくなります。

そこで、これらの期間の保険料は、将来受け取る老齢基礎年金を増額するために、10年以内であれば遡って古い月分から納めることができる追納制度があります。追納のお申込み・ご相談は日本年金機構豊岡年金事務所へご連絡ください。

※免除等の承認を受けられた期間の翌年度から起算して3年度目以降の追納の場合、当時の保険料額に一定の加算額が上乗せされます。

—問合せ—

日本年金機構豊岡年金事務所 Tel(0796)22-0948

# 「8月のおすすめの本」 ご案内

## 野生のベリージャム

小島聖著/青幻舎

山を愛する女優の小島聖が、ネパール・スイス・フランスの山や20日間かけてアメリカ大陸を歩き続けるロングトレッキングコースに挑戦し、大自然の中で過ごしたときの心境や、過酷な旅で心と体を癒してくれたおいしい「食」について綴った好奇心を刺激される一冊。

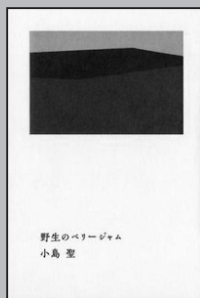

## かんがえる子ども

安野光雅著/福音館

画家・安野光雅が自分の子ども時代や教員時代の体験を交え、子どもにとっての「考えること」について語ります。子どもも大人も自分で考えて物事を見極めていけるようになってもらいたいと願う、著者から子どもと関わるすべての人へ向けたエッセイ。



## トトロの生まれたところ

スタジオジブリ編集/岩波書店

都市化が進む中、東京・所沢の手つかずの雑木林を目にした宮崎監督は日本の自然の豊かさ美しさを再認識し、それが映画「となりのトトロ」制作のきっかけとなります。映画の舞台となった所沢の魅力を水彩スケッチで紹介し、現在自然保護活動をしている思いを語ります。



## 岩合光昭の日本犬図鑑

岩合光昭 文・写真/文溪堂

タレント犬として活躍したり海外で人気上昇したりと、凛々しい姿が魅力の日本犬のなかには国の天然記念物に指定されている犬種もあります。古くから日本人と共に生活してきた歴史やルーツ・特徴などを、子どもたちにもわかりやすく動物写真家・岩合光昭の写真と共に紹介します。



## えほん遠野物語 ごんげさま

柳田国男・原作 軽部武宏・絵 京極夏彦・文/汐文社

「ごんげさま」は神楽を舞うための頭で獅子舞の頭に似ているが少し違う。ごんげさまには霊力があって頭痛を治したり、火事から家を守ってくれたりするという。しかし、ごんげさま同士を一緒にしてはいけない…。迫力ある絵が印象的な遠野の不思議なおはなし。



# 加藤文太郎 記念図書館

TEL (0796) 82-5251

## 大人と子ども一緒に楽しむおはなし会

大人も子どもも一緒に楽しみましょう！

◆8月24日(金) 午前10時30分～

『昔の新温泉町の怖い話、面白い話』など

## ちよつとこわ〜いおはなし会

絵本の読み聞かせや紙芝居、簡単な折り紙などをします。

◆8月25日(土) 午後2時～

『どろん ばあ ～おばけかぞえうた～』

## 子どもシネマの会

「いじめ」をめぐる子どもたちが立ち上がる、自分を信じて心のハードルを飛び越える勇気の物語です。

◆8月25日(土) 午後3時～

『ハードル』 (84分)

## 鳥取大学サイエンス・アカデミー

図書館でライブ中継による聴講ができます。

◆8月25日(土) 午前10時30分～正午

『モンゴルの大自然と人々の暮らし』

(講師：乾燥地研究センター長(教授)

山中典和さん)

## 休館日のお知らせ

8月						
日	月	火	水	木	金	土
			1	2	3	4
5	6	7	8	9	10	11
12	13	14	15	16	17	18
19	20	21	22	23	24	25
26	27	28	29	30	31	

9月						
日	月	火	水	木	金	土
						1
2	3	4	5	6	7	8
9	10	11	12	13	14	15
16	17	18	19	20	21	22
23	24	25	26	27	28	29
30						

は休館日

## 【開館時間】

月～金曜日 午前10時～午後6時  
土・日曜日 午前10時～午後5時

## 【その他のお知らせ】

本紙19ページをご覧ください。

# 消費生活センターからのお知らせ

## 宅配便からの不在通知メール？

◆Yさん(40歳)女性  
宅配業者から

「荷物をお届けに伺いましたが、不在のため持ち帰りました。下記URLに連絡をお願いします」とシヨートメールがスマートフォンに届いた。荷物って何だろうと不審に感じながら、そのURLにアクセスして「再配達希望」ボタンをクリックした。その後、荷物などは配達されない。どうすればよいか。



■連絡しないでください!  
実在する宅配業者を装って送られてきたメールで、個人情報抜き取られたり、ウイルス感染させられたりする被害が発生しています。絶対に連絡をしないでください。

■OSやウイルス対策ソフトを更新  
新しましよ!

スマートフォンやパソコンの場合は、OS及びウイルス対策ソフト

トのアップデートを行い、最新の状態にしておきましょう。

■データのバックアップをしましょう!  
重要なデータは、定期的にバックアップを作成しておきましょう。

■シヨートメールには注意しましょう!  
コンテンツ使用料、アプリの登録料を請求する「架空請求詐欺」の事案が多く発生しています。不審に感じた場合は、メールを開かず、家族等に相談するようにしましょう。

おかしいな、困ったな、と思ったら、早めにご相談ください。相談は無料で、秘密は厳守します。情報提供もお待ちしております。

◎新温泉町消費生活センター  
(温泉総合支所内)

▽相談受付 月～金曜日

(祝日、年末年始を除く)

▽連絡先 TEL 92・2070(直通)



山陰海岸ジオパーク

ジオサイトに行こう  
シリーズ⑨⑨

## 白山手取川ジオパーク

白山手取川ジオパークは、石川県  
の南西に位置する白山市全域を  
範囲としています。2億数千万  
年前の飛騨  
変成岩類を  
基盤とし、  
1億数千万  
年前のアジア大陸縁辺部に堆積し  
た地層、中生代から新生代にかけ  
ての火成岩類やグリーンタフ(緑  
色凝灰岩)など、日本海形成過程  
の時にできた地層からできていま  
す。



▲エリア図

日本三名山の

一つ、白山を源  
とする手取川流  
域では山頂部か  
ら海岸部までお  
よそ2700mの  
標高差の中に、  
浸食された峡谷



▲白山眺望

平成30年4月現在、世界ジオ  
パークは38ヶ国・140ヶ所、  
日本ジオパークは43ヶ所となり  
ました。日本各地のジオパーク  
について、山陰海岸ジオパーク  
館の谷本勇館長が紹介します。

や山麓部の扇  
状地などの地  
形が見られま  
す。ここでは、  
高山植物や棲  
息する様々な  
動物なども観  
察ができ、峡  
谷沿いには中  
生代の化石が産出する大露頭など  
もあります。また、侵食される峡  
谷では、火成岩の柱状節理や川が  
運んだ巨大な岩石など、川の荒々  
しさが見られます。流域では、扇  
状地の伏流水  
や下流域の流  
水群など、特  
に水と人々の  
暮らしが学べ  
るジオパーク  
です。



▲手取扇状地

▼問合せ

山陰海岸ジオパーク館  
TEL 82・5222



▲手取峡谷

# まちの求人案内

—情報提供元— ハローワーク香住 TEL (0796) 36-0136

(常 用)

事業所名	職種	年齢	賃金 (千円)
<b>(浜坂地域)</b>			
浜坂七釜温泉病院	看護師	18 以上	200 ~ 220
	准看護師	18 以上	200 ~ 210
	看護補助員	18 以上	142
(株)マルワ渡辺水産	水産部パイヤー	不問	250 ~ 350
	工場内管理業務	不問	180 ~ 250
	ルート配送業務	不問	250 ~ 400
	鮮魚係	不問	170 ~ 250
	配膳係	不問	156 ~ 208
特別養護老人ホームはまさかの里	介護職員	18 以上	152
浜坂郵便局	郵便配達	不問	159 ~ 253
(株)ハマコン	測量士	59 以下	158 ~ 270
日本精機宝石工業(株)	生産作業	18 ~ 40	141 ~ 149
(株)たじみや	事務職	18 以上	180 ~ 200
フジッコ(株)	製造職	18 以上	151 ~ 168
(有)山本工務店	型枠大工 (見習い可)	45 以下	162 ~ 324
株本建設工業(株)	営業	18 以上	250 ~ 350
	土木技術者	59 以下	250 ~ 400
	土木作業員	18 以上	194
(有)西浦建築	大工	不問	260 ~ 380
(有)山米鮮魚	水産加工員	不問	155 ~ 230
	一般事務職	40 以下	160 ~ 230
	販売員	不問	160 ~ 180
(株)関西開発測量事務所	測量設計調査	不問	180 ~ 240
(株)田中工業所	配管工	18 以上	180 ~ 250
にーず	看護職	不問	173 ~ 208
	訪問介護職	不問	151
グループホームありがとう	介護員	18 以上	136 ~ 160
(株)大有工舎	現場監督	不問	185 ~ 350
(株)マル海渡辺水産	事務員	18 以上	180 ~ 210
山陰造園土木(株)	現場技術者	18 ~ 45	200 ~ 350
	一般土木作業員	45 以下	176 ~ 250
山陰道路(株)	電気設備工事施工	18 以上	170 ~ 320
	建築施工管理	18 以上	
岩本興業	土木作業員	40 以下	173 ~ 281
(株)菊池組	現場監督・技術監督	不問	168 ~ 300
(株)ナカケー	店舗マネジメント	不問	250 ~ 300
乙野運送(株)	運転手	18 以上	165 ~ 296
(株)スタミナフードサービス	店舗管理	不問	350
	接客・調理業務	不問	250
石匠 真心庵	石材施工員	不問	143 ~ 205
なぎさ信用漁業協同組合連合会	金融機関一般職	35 以下	144 ~ 160
	金融機関総合職	35 以下	191 ~ 213
<b>(温泉地域)</b>			
(株)井筒屋	客室スタッフ	18 ~ 60	229 ~ 249
	料飲スタッフ	18 ~ 60	165 ~ 261
全但バス(株)	バス運転手	18 ~ 59	183 ~ 184
	総合事務職	18 ~ 59	156 ~ 185
特別養護老人ホームやすらぎの里	看護師・准看護師	不問	204 ~ 277
	介護職	18 以上	196 ~ 230
	管理栄養士	不問	174 ~ 203
(株)西沢製作所	溶接工	18 以上	146
(有)清美社	下水道維持管理他	18 以上	155 ~ 250
森田歯科医院	歯科衛生士	不問	155 ~ 210
湯快リゾート(株)	ホテル運営	59 以下	200 ~ 300
	調理	18 ~ 59	230 ~ 300
(同)いなば	警備員	18 以上	151 ~ 260
赤坂土建(株)	土木技術者	18 以上	200 ~ 300
	一般土木作業員	不問	184 ~ 276
富士総合警備保障(株)	総合警備	18 以上	156 ~ 195
ハートフル	理学療法士	不問	210 ~ 270
	看護師・准看護師	不問	220 ~ 300
(株)警備ひゃく	交通警備	18 以上	143 ~ 164
(公社)美方郡広域シルバー人材センター	営業	不問	138
(株)湯村温泉愛宕山観光	スキー場・旅館運営	18 以上	145 ~ 160
アイランドエフ・ビルディング㈱	レストランスタッフ	45 以下	188 ~ 259
湧泉の宿 ゆあむ	調理	45 以下	208 ~ 280
(株)みさき	営業	18 ~ 30	206 ~ 235
(有)寺谷建設	土木作業員	18 ~ 35	190 ~ 260

(常 用)

平成 30 年 7 月 20 日現在

事業所名	職種	年齢	賃金 (千円)
立道建設(株)	現場監督員	18 ~ 64	216 ~ 325
	重機運転手	18 ~ 64	173 ~ 281
	土木作業員	18 ~ 64	173 ~ 216
小林商事(株)	整備士	不問	180 ~ 380
(株)コメリ	販売・店舗運営職・幹部候補	35 以下	162 ~ 224
特別養護老人ホームゆむら	介護員	18 以上	191 ~ 211
	看護師	不問	199 ~ 264
井上自動車整備(株)	自動車整備等	18 ~ 35	145 ~ 200
(株)温泉町夢公社	施設管理業務	不問	150 ~ 175
森脇牧場	畜産業	35 以下	170 ~ 220

(パート)

事業所名	職種	年齢	時給 (円)
<b>(町内全域)</b>			
たじま農協	訪問介護員	不問	1,080 ~ 2,400
<b>(浜坂地域)</b>			
(株)マルワ渡辺水産	店内係	不問	1,000
	鮮魚係	不問	1,000 ~ 1,100
	レジ係	不問	1,000 ~ 1,200
	惣菜係	不問	1,100 ~ 1,200
	フロント係	不問	1,000 ~ 1,100
	接客・配膳係	不問	900 ~ 1,200
吉田歯科医院	歯科衛生士	不問	850 ~ 1,000
(株)マル海渡辺水産	事務員	不問	850 ~ 1,000
	販売・フロアスタッフ	不問	850 ~ 1,200
(有)山米鮮魚	販売・加工	不問	850 ~ 900
	事務職	不問	850 ~ 1,000
(有)西浦建築	設計業務	不問	850 ~ 900
(株)北兵庫	運転手	18 以上	844
フジッコ(株)	製造職	不問	845 ~ 850
	作業員	不問	870 ~ 900
浜坂観光協会	観光推進員	不問	878
ゴダイ(株)	販売・陳列他	不問	850 ~ 950
にーず	訪問介護職	不問	850
	看護職	不問	1,100
(株)メフォス	給食調理補助	69 以下	850 ~ 1,000
(株)スタミナフードサービス	接客・調理業務	不問	1,000
杉本生花店	配送業務	不問	844
日之出管財(株)	清掃業務	64 以下	850
(株)リフティングプレーン	製造・作業等	不問	1,000
<b>(温泉地域)</b>			
湯快リゾート(株)	フロント予約、レストラン、キッチン	不問	900 ~ 1,000
	施設管理、洗い場	不問	850 ~ 950
	清掃、送迎運転	不問	850 ~ 900
	ナイトフロント	18 以上	900 ~ 950
	売店スタッフ	18 以上	900
特別養護老人ホームやすらぎの里	看護師・准看護師	不問	1,300 ~ 1,500
	介護職	不問	950 ~ 1,100
(株)湯村温泉愛宕山観光	事務業務	不問	845 ~ 875
(株)マルワ渡辺水産	配膳・接客係	不問	1,000
ゴダイ(株)	販売・陳列他	不問	850 ~ 950
森田歯科医院	歯科衛生士	不問	1,000 ~ 1,300
ケービックス西日本(株)	ホテル・旅館作業リダー候補	不問	845
特別養護老人ホームゆむら	介護員	18 以上	950 ~ 1,050
(株)西沢製作所	補助作業員	不問	850 ~ 870
アイケー電機(株)	コイルテーピング作業	不問	852

サンシーホール浜坂では、ハローワークから定期的に求人情報が届き、閲覧ができます。

▼開館時間 午前 8 時 30 分～午後 8 時(※土・日・祝日は休館)

▼問合せ サンシーホール浜坂 TEL 82-1735

# 新温泉町文化会館だより

—問合せ— 新温泉町文化会館 TEL 82-3328

## 平成30年度 住民交流学習「人権講座」がスタート

文化会館では、同和問題をはじめ、あらゆる差別や人権侵害をなくし、お互いの人権を大切にしようまじづくりをめざして、毎年6月～10月の第4水曜日に、文化会館を会場に人権講座を実施しています。その開講式と第1回目を6月28日に開催しました。

山本竺二文化会館運営委員長の開会挨拶と西村町長の来賓挨拶に続き、同和問題をテーマにしたDVD「差別を問うた20年／29の証言」を視聴し、その後の人権啓発指導員の中村勝明氏の講話で学習を深めました。

DVDでは、29巻に及ぶビデオシリーズの中の至言が部落問題とは何かを問いかけていました。『差別にとって一番の問題は、差別している人間が差別だと気付かないこと』『無知と無関心と無自覚が差別の温床』『当時は、身分は職業に照応していて身分と職業は住むところも意味していた』『部落に生まれたとして何を恥じることがあるのか。恥じなければならぬのは人を差別する寂しい心』『「障がい」という言葉を私は使わないことに決めた。「苦手なことがある」とすれば、苦手なことは全ての人にある。そうすれば障がいのある人が特別な枠にはめられることはなくなる』『差別の現実だけを教える教育は百害あって一理なし。どうしたら差別をなくすることができるかという見通しと展望を指し示すことこそが教育というもの』『皆、頭では差別はいかんということは分かっている。部落差別をなくする、解決する道筋を明らかにすることが部落差別をはじめとする様々な差別をなくしていく取組である。様々な間違いを皆で克服する、そういうつながりを作りたい』『部落差別はいわれの無い差別、差別は人を殺す犯罪』『正しいことは正しい、間違っていることは間違っているとはっきり言い切れる強い大人になってほしい』『差別は人を殺す。差別に出合ったとき、正しい知識がないと絶対に勝つことはできない』『差別があることに怒りを感じてほしい。他人事になってほしくない』『何が差別なのかを語れる人間になってほしい。隣で泣いている人がいたらハンカチを出すだけでなく、一緒に泣ける人間、怒っている人がいたら一緒に怒れる人間になってほしい』など、心に残る多くの言葉が私たちに新たな気付きを与えてくれました。

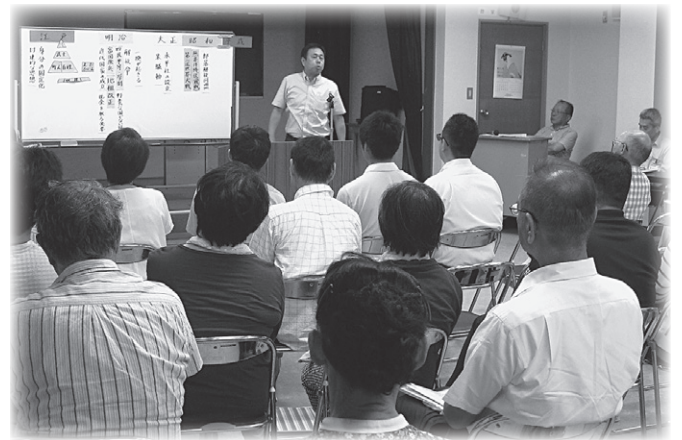

中村勝明指導員の講話では、部落差別の歴史について、『鎌倉時代から室町時代にかけて「河原者」として河原で生活していた人たちがいた。その人たちは、清掃や牛馬の処理、人を取り締まる現在の警察のような仕事など、人が嫌がる仕事をしていた。それらが“穢れた仕事”とされていたため彼らは穢多（エタ）と言われていた。昔、私たちが学校で教わった「土農工商穢多非人」という身分制度は間違いであった。「土農工商」の下には「奴隸身分」があったが、「穢多・非人」は奴隸身分ではなく、枠外に位置づけられていた。当時の武士が生活できなくなり、枠外の「穢多・非人」になっていった人も多くあった。「穢多・非人」は、人が嫌がる仕事をする代わりに年貢を納めなくてもよかった。彼らは、革製品を作ったりして裕福な生活をしていた人も多くいた。明治時代になると近代国家を作るために、明治4年に賤民廃止令を制定したが、それは「穢多・非人」からも税を徴収するためのものであり、決して身分制度を廃止する制度ではなかった。それから約100年後の昭和44年になり、やっと同和対策事業が始まった。以降、様々な同和対策が行われてきたにもかかわらず部落差別はなくならなかった。それからさらに約50年後の平成28年には、まだ部落差別が残っているということで「部落差別解消推進法」が制定された』ことなどを学び、最後に、『人は誰もが差別心を持っている。だから、学習する。学習して差別しない強い心を作らなければならない』という言葉で締めくくっていただきました。

「学習」は『気付きの場』

## 日本の自然や文化を体験

7月3日から10日までの8日間、ニュージーランドの学生10人と引率者2名が来町し（受入れ校：夢が丘中学校）、地元小・中学生との交流やホームステイ、町内での体験学習などを行い、日本の自然や文化に親しみました。9日には、塩谷浜海水浴場で「マリンスポーツ」を体験。カヌーやバナナボートなどを楽しんだ後は、「スイカ割り」で大いに盛り上がりました。

10日に広島市へ移動し、11日にはニュージーランドへ向けて日本を飛び立ちました。



## 浜坂の夏 大盛況

7月14日から16日の3日間、但馬三大祭りの一つ「川下祭り」が行われました。

15日の本祭では、神輿の渡御行列や麒麟獅子が浜坂の町内を練り歩きました。

夜には「浜坂ふるさと夏まつり花火大会」が開催され、3,200発の花火が夜空を彩りました。特に、フィナーレの尺玉（10号玉）30連発は圧巻で、町内外から訪れた多くの来場者から大歓声が上がっていました。



## 商売繁盛と家内安全を願って

7月21日、湯村温泉街で「荒湯天狗まつり」が行われました。パレードでは、地元の有志によるちんどん屋「天狗一座」を先頭に、温泉小学校2年生8人が高さ3尺の天狗の山車を引いて練り歩きました。ポケットパークの特設ステージでは、夢が丘中学校吹奏楽部や地元バンドの演奏などが行われ、温泉街が活気に包まれました。

また、この日から「但馬牛感謝祭 灯籠絵巻」が始まり、15基の絵灯籠が温泉街の夜を彩りました。



## 学校給食を学んで味わう

7月24日、学校給食センターで「学校給食試食会」を行いました。初めて夜に開催した今回は、園児や小中学生から祖父母世代まで幅広く申込みがあり、95人が参加しました。試食では、子どもでも食べやすい味付けの「おからミルク」やホワイトソースから手作りしている「浜坂ちくわのグラタン」など、児童・生徒に人気の8品が並び、参加者にも好評でした。また、給食の歴史や給食センターの取組、新温泉町の学校給食の目標などが紹介され、学校給食への理解を深めました。



## 神秘的な美しさに感動

山陰海岸ジオパークへの知識を深めるとともにガイドを養成するために行っている学習会で、7月1日、「小又川トレッキング・滝散策」を開催し、20人が参加しました。ガイドの先導で谷を下り、30分ほどで「シワガラ滝」に到着。全国でも珍しい洞窟の中に落ちる滝を目の当たりにした参加者は、その神秘的な光景に感嘆の声を上げていました。また、猪坂悦司さん(湯)による写真撮影テクニックの指導もあり、絶景を収めようと次々にカメラを向けていました。



## 美しく響く歌声を堪能

7月8日、夢ホールで、クイーンズティアーズハニーアカペラライブが開催されました。

新温泉町でのライブは6年ぶりで不安だったというメンバーの話もありましたが、数々の懐かしい楽曲のアカペラを披露し、約280人の来場者は美しい歌声に聞き入っていました。

また、来場者と一緒に歌ったり、ステージを降りて7月に誕生日を向かえる方の目の前で歌ったりするなど、会場が一体となり盛り上がりました。

## 日本遺産認定を記念して

日本遺産『北前船寄港地・船主集落』に新温泉町が追加認定されたことを記念し、諸寄地区内で記念行事が行われました。

7月8日には、諸寄基幹集落センターで「北前船寄港地『諸寄港』日本遺産認定記念講演会(諸寄財産区管理協議会主催)」が行われ、約130人が参加しました。ANA総合研究所主任研究員の中野秀治さん(北前船日本遺産推進協議会事務局)と新古雅紀さん(諸寄歴史と文化の薫るまちづくり委員



会事務局)による講演があり、他地域での取組の現状や“諸寄”の特色、今後の地域活性化策などについて学びました。

7月22日には、諸寄地区内にある日本遺産の構成文化財などを見て回る「諸寄港ウォーク」を行い、29人が参加しました。

城山園地から諸寄港へ車で移動した後、参加者は2班に分かれ、急な石段を登って為世永神社を訪ねたり、普段は非公開となっている中藤田邸を特別に見学したりして、日本遺産に認定されたストーリーを構成する文化財や歴史について理解を深めました。

# INFORMATION

## わがまち “新温泉” くらしの情報

### ご案内

温泉公民館文化展  
浜田昭文・浜田直子  
「組み木とちりめん細工二人展」

浜田昭文さん・直子さん（対田）  
による組み木とちりめん細工二人  
展を開催します。木とちりめんが  
醸し出すぬくもりを生かしたそれ  
ぞれの作品をぜひご覧ください。

▼とき  
8月25日（土）～9月6日（木）  
午前9時～午後5時

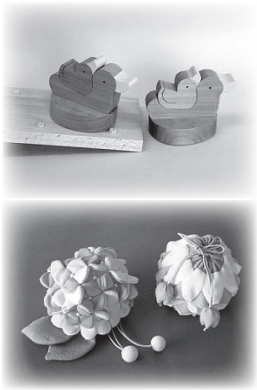

### ▼ワークショップ

「ちりめん細工・かわいい『お  
手玉雛』をつくろう！」

◇とき 8月31日（金）

午後1時30分～3時30分

◇参加費 1000円（材料費）

◇持ち物 裁縫道具、筆記用具

◇対象 小学3年生以上

◇定員 10人（先着順）

### ▼ところ

町民センター 2階集会室

▼申込み・問合せ 温泉公民館

TEL 92・1870

### 「第41回但馬美術展」 特別展

8月3日から10日にかけて但馬  
文教府で開催される「第41回但馬  
美術展」の作品を展示する特別展  
を開催します。「但馬美術展」は、

但馬に在住または但馬で活動され  
ている高校生以上の方々を対象に  
作品を募集し、但馬の芸術・文化  
の振興を目的とした展覧会です。  
今回は過去3回以上入賞した無鑑  
査の方の作品を含む約30点を展示  
します。

### ▼とき

8月18日（土）～9月12日（水）

午前9時～午後5時

※最終日は正午まで

### ▼ところ・問合せ

浜坂先人記念館 TEL 82・4490

### お知らせ

#### 「愛の献血」のお知らせ

献血は、かけがえのない命を救  
います。ご協力をお願いします。

▼とき 8月30日（木）

午前10時～11時30分

午後0時30分～3時30分

▼ところ 浜坂多目的集会施設

▼対象 18歳（男性は17歳）～65

歳の方（60歳以上で献血経験の

ある方は69歳まで）

▼問合せ 健康福祉課 健康推進係

TEL 99・2940

【広告】

上島プロパンは電気も取扱中!

契約事務手数料  
解約精算金

0円

myでんき

82-3110

再値下げの8月分使用分より

電灯A・Bで ご使用量に関わらず、

すべてのお客様が  
関西電力よりおトク!

100件中16件が切替中!  
全国では770万件が切替!(5月末現在)

「JXTGエネルギー株式会社」は、石油・ガス・電力等  
を供給販売する売上高10兆円の日本最大の総合エネル  
ギー企業。

(小売り電気事業者 ENEOS ESSO Mobil JXTG エネルギー)

### 加藤文太郎記念図書館

#### リサイクル図書・雑誌フェア

図書館で、古くなった図書・雑誌を自由に持って帰っていただくコーナーを設置します。

▼とき 8月10日(金)～31日(金)  
▼冊数 1人 10冊まで

#### 移動図書館車巡回日の変更

▼栃谷く戸田方面

変更前8月15日(水)

↓ 変更後8月20日(月)

▼ところ・問合せ

加藤文太郎記念図書館

TEL 82・5251

#### 「新温泉町地産地消の日」 特産品のPR販売

毎月第3土・日曜日の「新温泉町地産地消の日」にあわせて特産品のPR販売を行います。

▼とき 8月18日(土)

午前11時～午後2時

▼ところ

(株)マル海渡辺水産駐車場

▼出店者及び販売予定品等

◆道の駅「山陰海岸ジオパークはまさかの郷」(野菜、梨、冷や

しキュウリ、但馬牛メンチカツ、ライスコロケ等)

◆御火浦村おこしグループ(天然テングサのところでん、冷凍わかめ、わかめ加工品)

◆オーガニックファームたにくち(鴨の串焼き、玄米アイスクリーム)

◆マル海渡辺水産(岩牡蠣の蒸し焼、さざえの壺焼き、魚介類)

▼問合せ

農林水産課 TEL 82・5626

#### 「浜坂道路2期事業」に関する情報コーナーの設置

山陰近畿自動車道・浜坂道路2期事業(新温泉浜坂IC～居組IC)については、今年度より新たに着手しました。

事業着手にあたり、どなたでも事業概要や計画についてご覧いただける情報コーナーを設置しますので、ご関心のある方はぜひお立ち寄りください。なお、会場には職員が常駐し、ご質問等について対応します。

▼ところ・とき

◆道の駅「山陰海岸ジオパーク浜坂の郷」

8月26日(日) 午後2時～6時

#### ◆浜坂多目的集会施設

8月31日(金) 午後3時～7時  
9月1日(土) 午後2時～6時

▼問合せ 新温泉土木事務所  
浜坂道路第1課

TEL (0796) 82・5692

#### 平成30年度但馬地区「こころの病家族教室」

▼とき 9月4日(火)

午後1時30分～4時30分

▼ところ 但馬長寿の郷

▼対象 家族、地域活動支援センター、障害福祉サービス事業所、ボランティア、病院関係者等

▼内容

◆講演 『こころの病の治療と家族の理解について』(講師:但馬病院院長 加藤力敬さん)

◆グループワーク(みんなで考えよう)家族の接し方)

◆発表

▼参加費 無料

▼申込期限 8月21日(火)

▼申込み・問合せ

のぎく家族会事務局

TEL (0796) 82・2655

豊岡健康福祉事務所地域保健課

TEL (0796) 26・3672

【広告】

### お任せください。安心、安全のサポート ♥

担当者が変わりました。よろしくお祈いします。



(担当:田中)

買い物、病院等への外出の付添い、墓掃除、草抜き、草刈り機を使用した草刈り、枝切り、家の内外の掃除、家具の移動、その他一人つきりでは億劫になりがちな片付け等、心優しいおばちゃんや爽やかなイケメンスタッフが真心こもったサービスでお手伝いいたします。料金は、一時間ごと3,000円、草刈機3,000円、軽トラック4,500円(税抜)などとなります。お見積り、相談料、交通費は無料です。《受付時間 月～土 8:00～18:00》

担当者直通電話

お問合せ 但馬ダイエー警備保障(有)  
生活サポートシステム 担当 田中

**080-2422-2545**

# INFORMATION

## 募集

### 子どもふるさと教室 参加者募集

- ▼とき 8月21日(火)  
午前9時～午後1時30分
- ▼集合場所 先人記念館
- ▼内容 現地を散策しながら、その土地の歴史や地理的な特徴を学びます。今回は「山陰海岸と鉄道」をテーマとし、JRを利用して余部鉄橋や空の駅などをめぐります。
- ▼対象 町内の小学5～6年生
- ▼参加費 400円(資料代、交通費)
- ▼持ち物 筆記用具、メモ帳、水筒、帽子、タオル、軽食弁当
- ▼定員 15名(先着順)
- ▼申込期限 8月17日(金)
- ▼申込み・問合せ 浜坂先人記念館  
Tel 82・4490



### 夢が丘チャレンジ教室 (バスケットボール教室)

- このたび、町内中学生を対象としてバスケットボール教室を実施する「夢が丘チャレンジ教室」を開設します。
- ▼とき 9月～平成31年3月  
水曜日(月1回程度)  
午後7時～8時30分
  - ※第1回は、9月12日(水)
  - ▼ところ 健康公園体育館
  - ▼指導者 (公財)日本体育協会公認スポーツ指導員資格者、地域スポーツ指導者等
  - ▼受講料 無料(ただし、別途保険加入をお願いします。)
  - ▼対象 町内の中学生
  - ▼定員 20名(先着順)
  - ▼申込方法 所定の参加申込書に必要事項を記入し、生涯教育課または温泉公民館まで提出してください。
  - ※様式は、生涯教育課または温泉公民館で受領してください。
  - ▼申込期限 9月5日(水)
  - ▼その他 送迎は、保護者の方で責任を持ってお願いします。
  - ▼問合せ 生涯教育課 Tel 82・5629

### 兵庫県の最低賃金キャッチフレーズ募集

- 兵庫労働局では、兵庫県最低賃金を広く県民の皆さんに知っていただくため、ポスターとリーフレットに掲載するキャッチフレーズを募集しています。
- ▼キャッチフレーズの内容 最低賃金について、その重要性が分かりやすく伝わり、また、効果的な周知が期待できる内容(最大40文字)
  - ※未発表で自作のものに限る
  - ▼応募資格 県内在住または在勤の方
  - ▼応募方法 所定の申込用紙(任意の様式可)を郵送、FAX、持参
  - ※詳しくは、兵庫労働局ホームページ <https://site.mhlw.go.jp/hyogo-roundoukyoku/> をご覧ください。
  - ▼募集期限 9月3日(月)
  - ▼応募・問合せ 兵庫労働局賃金室  
Tel (078) 367・9154  
Fax (078) 367・9165

2018

## 豊岡短期大学

### オープンキャンパス

# OPEN CAMPUS

【広告】

第2回 7.28<sup>±</sup> 第3回 8.5<sup>日</sup> 第4回 8.19<sup>日</sup> 第5回 8.25<sup>±</sup>

9.8<sup>±</sup> 9.15<sup>±</sup>

受付時間 AM10:00～AM10:30  
開催時間 AM10:30～PM2:30

内容 ★学科説明会 ★キャンパスツアー ★個別入試相談コーナー ★体験学習 ★在学生とのフリートーク ★ランチ体験など

AO入試 エントリー受付中 詳細は教務学生課まで

無返還奨学金制度 本学独自の無返還奨学金制度で入学・学修をサポート!  
詳しくはお問い合わせください。

ランチサービス!!

お問い合わせ

**豊岡短期大学** 豊岡短大 教務学生課

〒668-8580 兵庫県豊岡市戸牧160番地  
TEL.0796-22-6367(教務学生課直通) FAX0796-22-6366  
E-mail k\_kounotori@koutoku.ac.jp

**下水道排水設備工事責任  
技術者試験及び受験講習**

- ▼試験
  - ◇とき
    - 11月11日(日)
    - 午後1時30分～3時30分
  - ◇ところ
    - 流通科学大学(神戸市西区)
  - ◇科目
    - 下水道に関する諸法規等の法令関係、排水設備工事の設計・施工方法等の技術関係
  - ◇手数料 6000円
  - ▼受験講習(希望者のみ)
    - ◇とき
      - 10月4日(木)
      - 午後1時30分～4時30分
    - ◇ところ 豊岡市民会館
    - ◇手数料 8500円
  - ▼申込期間
    - 8月20日(月)～31日(金)
  - ※土・日曜日を除く
  - ▼受付場所 役場上下水道課
  - ▼問合せ
    - 役場上下水道課
    - Tel 82・3114
    - (公財)兵庫県まちづくり技術センター下水道事業部
    - Tel(078)367・1205

**平成30年度兵庫県職員  
行政B(高卒程度)採用試験**

- ▼受付期間
  - ①インターネット 8月28日(火)
  - ②郵送 8月28日(火)消印有効
  - ③持参 8月30日(木)
  - ※①と③は午後5時まで
- ▼筆記試験 9月23日(日)
- ▼募集職種・受験資格など
  - 試験案内で確認してください。
- ▼試験案内・申込書の配布
  - 県庁受付、各県民局、県ホームページなど
- ▼問合せ 兵庫県人事委員会事務局
  - Tel(078)362・9349
  - URL [http://web.pref.hyogo.lg.jp/ji02/pc01\\_000000032.html](http://web.pref.hyogo.lg.jp/ji02/pc01_000000032.html)



◆◆◆◆◆◆◆◆ 平成30年度新温泉町臨時職員採用候補者募集 ◆◆◆◆◆◆◆◆

職種	採用人員	職務内容	賃金等	配属先	応募資格等	採用期間	勤務時間等
看護師または准看護師	4名	看護業務	日額 9,500円	介護老人保健施設ささゆり	満65歳未満 看護師・准看護師免許	平成30年9月1日から 平成30年9月30日まで (更新あり)	午前8時30分～午後5時15分 (遅出、夜間、土日勤務あり) 社会保険・雇用保険加入 ※勤務時間は相談に応じます
介護員	4名	介護業務	資格のある方 日額 8,000円 資格のない方 日額 7,200円	介護老人保健施設ささゆり	満65歳未満 介護福祉士資格(資格のない方でも応募可能です)		午前8時30分～午後5時15分 (遅出、夜間、土日勤務あり) 社会保険・雇用保険加入 ※勤務時間は相談に応じます
事務員	1名	事務補助	日額 6,800円	農林水産課	満65歳未満 パソコン操作のできる方	平成30年10月1日から 平成31年3月31日まで (更新なし)	午前8時30分～午後5時15分 社会保険・雇用保険加入

※年齢は、平成30年4月1日現在とします。

- ◇応募方法 市販の履歴書に必要事項を記入し、写真貼付の上、役場総務課総務係へ提出してください。  
※免許等を要する職種については、免許等の写しを合わせて提出してください。
- ◇受付期間 8月9日(木)から8月23日(木)まで
- ◇面接日時 8月27日(月)午後5時から行います。
- ◇面接場所 新温泉町役場 2階 第1応接室

—申込み・問合せ— 総務課 総務係 Tel 82-3111

# まちのうごき

6月16日～7月15日届出分 (敬称略)  
 (届出の際に申し出のあった方のみ掲載しています)

## うぶごえ

住所	氏名	保護者	出生日

## ご冥福をお祈りします

住所	氏名	年齢	死亡日

## ご結婚おめでとう

住所	夫婦の氏名	届出日

**町県民税第2期**  
**納期限 8月31日(金)**  
 税務課 TEL 82-3113

### 第14回山陰海岸ジオパーク 新温泉町フォトコンテスト作品募集

【第13回銅賞】  
 『かきもちすだれ』(春来)  
 竹村貞夫さん(兵庫県豊岡市)



- ▼テーマ 町内の風景・行事などを過去1年間(平成29年10月以降)に撮影したもので、町内で撮影したことが特定できる作品であれば、自由。
- ▼応募点数・規格 1人2点以内。フィルムカメラ、デジタルカメラ・携帯電話・スマートフォン等デジタル機器で撮影した未発表の作品に限る。
- ▼応募締切 10月28日(日) 必着
- ▼賞 金賞1点(賞状・賞金2万円)、銀賞1点(賞状・賞金1万円)、銅賞1点(賞状・賞金5千円)、入選5点・佳作10点(賞状)
- ▼審査員 池本喜巳さん(写真家)
- ▼発表 11月13日(火) ※入賞者に文書で通知
- ▼展示 12月1日(土)～12日(水)・浜坂先人記念館
- ▼問合せ 浜坂先人記念館 TEL 82-4490

## ●まちのうごき●

8月1日現在

	推計人口	住民基本台帳人口	前月比増減
総人口 (人)	14,022	14,719	(+ 6)
男 (人)	6,627	7,014	(+ 3)
女 (人)	7,395	7,705	(+ 3)
世帯数 (世帯)	5,197	5,712	(+ 9)

### ▼推計人口

直近の国勢調査の人口を基礎に、住民基本台帳の移動数を加減し、町内に居住していると推計される人口

### ▼住民基本台帳人口

住民基本台帳に届出により記録されている町民の数

