



しんおんせん



11月17日、浜坂漁港で「第31回浜坂みなとカニ祭り」が開催され、京阪神などを中心に約3万人が来場しました。クレーンを使って大釜で茹でた熱々セコガニの即売コーナーや購入した松葉ガニをその場でかにソムリエが調理するお食事コーナー、セコガニ汁の振る舞いなど、来場者は解禁されたばかりの冬の味覚を堪能していました。



12月号の主な内容

- 「全国学力・学習状況調査」の結果……………2ページ
- 冬の道路の安全確保……………5ページ
- すけっちしんおんせん……………18ページ
- くらしの情報……………20ページ

12

新温泉町広報

—平成30年12月号—

vol. 159

平成30年度 新温泉町「全国学力・学習状況調査」の結果

平成30年度の全国学力学習状況調査の結果が、7月31日に公表されました。この調査は、各地域における児童生徒の学力・学習状況を把握・分析することにより教育及び教育施策の成果と課題を検証し、その改善を図ることを目的として実施されたものです。

新温泉町における本調査の分析結果の概要は次のとおりです。今後、この分析結果を踏まえ、児童生徒一人一人の指導方法の改善や学習意欲の向上につなげていきたいと考えています。

なお、詳細は町ホームページに掲載しています。また、学校ごとの分析結果につきましては、学校の規模・児童生徒数等に違いがあるため、公表は行いません。



▼問合せ こども教育課 TEL 82-5627

学力調査の結果

① 小学校【国語】

◇話すこと・聞くこと

相手や目的に応じ、事例を挙げながら筋道を立てて話すことは概ね身に付いています。話し合いを計画的に進めるための、司会者の役割について理解しています。質問の意図を捉えることや、話し手の意図を捉えながら聞き、自分の意見と比べるなどして、考えをまとめることに課題があります。

◇書くこと

文章全体の構成を時系列で考

え、自分の想像したことを物語に表現することができます。目的や意図に応じて、内容の中心を明確にして詳しく書くことや、文章全体の構成の効果を考えることに課題があります。

◇読むこと

目的に応じて、適切な段落や部分を選び、そこから情報を捉えることができます。複数の本や文章を比較し、内容を的確に押さえて自分の考えを明確にしながらかくことに課題があります。

◇伝統的な言語文化と国語の特質に関する事項

日常生活で使われている言葉や

漢字、さらに慣用句の意味は、よく理解しています。へんの違い、かんむりの有無など、似ている字の使い分けや、主語と述語との関係の理解に課題があります。敬語の理解にも課題があります。

② 小学校【算数】

◇数と計算

除法で求める二つの数量の関係や、1桁当たりの重さを求める場面での除法を用いることは概ね理解できています。二つの数量の関係を数直線上に表すことや、複数の数量を関連付けて根拠を明確にして式や言葉で表現することに課題があります。

◇量と測定

角の大きさについてよく理解できており、180度より大きい角の大きさを求めることが概ねできています。面積が異なる場合の、人の混み具合を比べる除法の式と商の意味の理解に課題があります。

◇図形

空間の中にあるものの位置を表現することや、模様の中から条件に合う図形を見つけることが概ねできています。円周率の意味理解

や、一つの点の周りに集まった角の大きさの和が360度になる理由を、言葉や式を用いて記述することに課題があります。

◇数量関係

示された考え方を解釈し、数量の関係が成り立つ理由を、分配法則を用いた式に表現することはできています。折れ線グラフから変化の特徴を読み取ることや、グラフの特徴を基に複数の視点で考察し、それを適切に表現することに課題があります。

③ 小学校【理科】

◇生命

動物の体の仕組みについて、基礎的な用語や特徴を理解しており、その仕組みを模型に当てはめ説明することもできます。観察の際、ねらいに即した視点で結果を捉え、考えをまとめることに課題があります。

◇地球

自然現象の基礎的な名称と仕組みを概ね理解しています。自然現象の変化に伴う影響について、複数の情報を関係づけた多面的な捉え方も概ねできています。自然現象の発原因とその影響を関連付

町政のうごきから

けて捉え、考えをまとめることに課題があります。

◇エネルギー

回路を流れる電流について、予想と結果を関連付けて実験を組み立てることや、結果をもとに自分の考えをより妥当なものへ考え直すことはできません。学んだ知識や技能を実際の場面と関連付けて活用することに課題があります。

◇物質

実験器具の基本的な操作方法は身に付いています。物質を溶かしても全体の重さは変わらないという科学的な知識を、他の場面にも広げ、考察することはよくできています。実験から得られた結果を根拠として、考えをまとめることに課題があります。

4 中学校【国語】

◇話すこと・聞くこと

話の内容に注目して聞き、必要に応じて質問する力や話の構成、展開等を用意して聞くことは身に付いています。質問の意図を捉えて応えることに課題があります。

◇書くこと

段落相互の関係に注意して、読みやすく分かりやすい文章を書く

ことや、相手の的確に伝わるように構成を考えて書くことは身に付いています。伝えたい内容が十分に表されているかを考える推敲する力と、得られた知識や情報を説明する力に課題があります。

◇読むこと

文章中の語句を理解し、文脈を捉えて読むことや、段落の役割や文章の展開を理解して内容を把握することはできません。場面の展開や登場人物の描写、言動の意味などに注意して読み、内容を理解することに課題があります。

◇伝統的な言語文化と国語の特質に関する事項

語句の意味や文法の知識をもとに、文脈に即して漢字を正しく書いたり読んだりすることができません。書道や古典に関する基礎的知識は身に付いています。目的に応じて、文の構成やことわざを正しく理解して使うことに課題があります。

5 中学校【数学】

◇数と式

数直線上の点を読み取ること、単項式の除法や文字式に代入して値を求めること、簡単な比例式を

解くこと、また、連立方程式の立式や解く力は身に付いています。

絶対値の意味や等式の変形、事象について、数学的表現を用いて説明することに課題があります。

◇図形

見取り図、投影図から空間図形をイメージすることや、三角形が合同であるために必要な辺や角の相關関係については概ね理解しています。発展的に考え条件を変えた場合について、証明の一部を書き直すこと、付加された条件の下で、新たな事柄を見だし証明することに課題があります。

◇関数

関数とグラフの関係、与えられた表やグラフから必要な情報を適切に読み取る力は身に付いています。一次関数の意味の理解や、事象を数学的に解釈し、問題解決の方法を数学的に説明することに課題があります。

◇資料の活用

最頻値等の用語の理解や中央値を求めることや、表等を利用して確率を求めることは概ねできません。与えられた情報をもとに、資料を的確に処理したり、数学的に説明したりすることに課題があります。

6 中学校【理科】

◇物理的領域

基本的な実験技能の知識や、実験結果などから身に付いた知識をもとに、身の回りの自然現象を説明する力は概ね身に付いています。基本的な法則を用いた計算演習等にやや課題があります。

◇科学的領域

原子の記号の理解度が高く、質量保存の法則をもとに、化学変化の様子をモデルを用いて説明する力は身に付いています。実験の目的に沿うように、条件制御の知識やそれに伴う技能等を活用しながら、実験方法を検討する力に課題があります。

◇生物的領域

植物のはたらきや動物の身体づくり等、基本的知識は身に付いています。神経系のはたらきについての理解にやや課題があります。

◇地学的領域

地震の揺れや強さの伝わり方等、地震に関する分野での知識やそれをもとに活用する力は概ね身に付いています。気象の分野で、(次ページへつづく)

町政のうごきから

平面の天気図が表す風向きと実際の目の前に広がる風景とを関連させて考える空間認知能力や、既知の内容を用いて湿度が高くなる原因を説明する力に課題があります。

生活習慣や学習環境等に関する調査の結果

① 小学校

◇家庭生活について

ほとんどの児童が起床時刻、就寝時刻を決めており、基本的な生活のリズムが身に付いています。ほとんどの児童が宿題に取り組んでいます。自分で計画を立てて、予習・復習をしていると答えた児童が、70%を超えています。テレビやDVDを見たりゲームやインターネットをしたりして過ごすこと答えた児童の割合が高いことから、今後、家庭のルール作りを行う等、引き続き学校との連携・協力を強め、家庭内での取組をお願いします。

◇学校での生活について

ほとんどの児童が、いじめはどんな理由があってもいけないことだと答えています。学校の友達との間で話し合う活動を通して、自

分の考えを深めたり広げたりすることができていると思うと答えた児童が70%います。

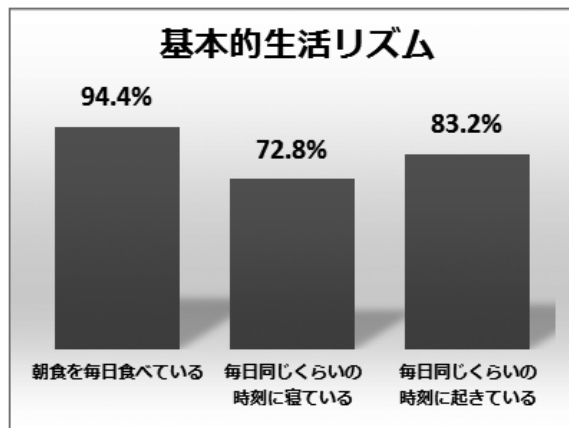

◇人や地域との関わりについて
地域に強く関心を持ち、地域行事に積極的に参加している児童の割合が高いです。

② 中学校

◇家庭生活について

ほとんどの生徒が、起床時刻を決め、毎日朝食をとっており、基本的な生活のリズムが身に付いています。また、多くの生徒が家族に学校での出来事を話しています。学校の予習・復習等、家庭学習の習慣が身に付いている生徒が多くいますが、2時間以上学習している生徒は、30%程度にとどまっています。また、毎日1時間以上読書をしたり新聞を読んだりする生徒は少ない傾向にあります。望ましい生活習慣の形成に向けて、家庭内での取組をお願いします。

◇学校生活について

ほとんどの生徒が、「学校の規則」を守っており、規範意識は高く、「いじめは、どんな理由があってもいけないことだ」と感じています。「先生が自分の良いところを認めてくれていて」と感じている生徒が多く、先生との良好な関係が見られます。

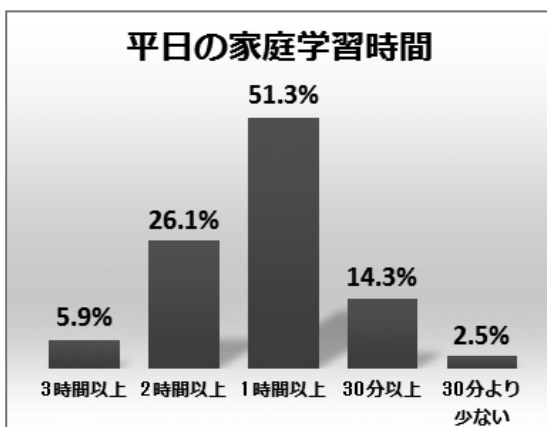
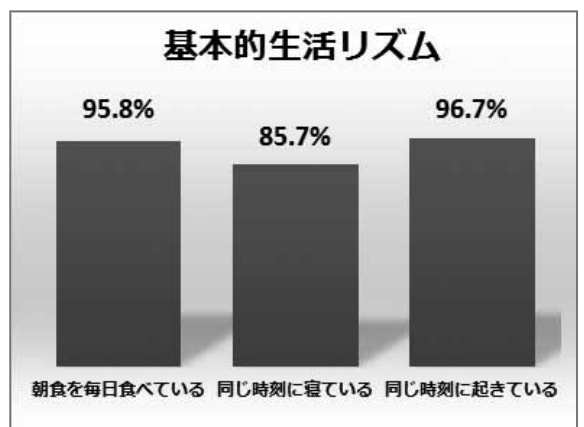

◇人や地域との関わりについて
地域に関心を持ち、地域行事に参加している生徒が多く、地域への所属意識が高いことが伺えます。

町政のうごきから



冬の道路の安全確保のために

皆さんのご協力をお願いします

今年も雪の降る季節がやってきました。春になれば融ける雪とはいえ、住民生活の切実な問題です。降積雪時にはルールやマナーを守り、雪対策にご協力をお願いします。

◆気象情報等に十分注意し、大雪警報等が発表された場合には、なるべく外出を控えましょう。

◆降積雪時は、なるべくマイカーの使用を控え、公共交通機関を利用しましょう。

◆降積雪時は、必ず冬用タイヤやチェーンを装着しましょう。

◆道路に雪を出すことはやめましょう。

◆水は限りある資源です。水道水を融雪に使わないようにしましょう。

◆屋根の雪下ろしや敷地内などの除雪作業中は、転落事故や小型除雪機械による事故がないよう十分注意しましょう。

◆生活道路や歩道、バス停付近、防火水槽、用水路付近の除排雪にご協力ください。

◆寒い屋外での除雪作業の際には、健康管理に注意しましょう。

除雪についてのお願

本町及び新温泉土木事務所は、積雪時の円滑な交通確保と住民の安心安全な生活のため、幹線道路等の除雪を行います。除雪作業は、夜も明け早い早朝からの出勤や悪天候の中での作業など、大変な苦勞と危険を伴います。事故がななくスムーズに除雪できるよう、皆さんのご協力をお願いします。

◆除雪作業に支障が生じますので、路上駐車はしないでください。

◆電線類の垂れ下がりがや樹木の倒伏などがないように固定、伐採をしてください。

◆側溝や路肩にある不法な占有物は撤去してください。

◆道路沿いの電気柵などは撤去してください。

◆消火栓には目印となる赤い旗等を設置してください。

◆排雪場所の確保にご協力ください。排雪場所がなければ除雪できません。特に道路沿いのご家庭には大変ご迷惑をおかけしますがご了承ください。

◆除雪作業は主要路線やバス路線を優先します。除雪対象路線であっても早朝作業に遅延が生じる場合があります。



◆町道七坂八峠線(旧国道178号・居組く岩美町)の除雪

常時の除雪はしていません。気象状況等により通行出来ない場合がありますので、冬期間は東浜居組道路(自動車専用道路)をご利用ください。

◆その他

路上駐車、不法な占有物や道路沿いの電気柵など未撤去の場合は破損することも考えられます。その際の責任は負いかねますので、あらかじめ撤去してください。

— 問合せ —

▼町道除雪

建設課 管理係 Tel.82・3115

▼国道178号・県道除雪

新温泉土木事務所 道路第2課
Tel.82・5689

税務課からのお知らせとお願い ▼問合せ 税務課 TEL 82-3113

～事業所は従業員の個人住民税を特別徴収で納付しましょう～ 兵庫県と県内のすべての市町は、平成30年度から個人住民税（町県民税）の特別徴収を徹底しています

毎月、給与を支給している従業員の方の給与から個人住民税を天引きし、事業主の方が従業員に代わって事業所単位で、毎月、町へ納入していただくのが特別徴収です。

特別徴収義務者は引き続き31年度も特別徴収にご協力をお願いします。特別徴収の対象になる従業員がいる事業所で未実施の事業所は、就業形態をご確認のうえ特別徴収の実施をお願いします。

- ◇この制度は、地方税法及び町の条例により、所得税の源泉徴収を行うすべての事業主に義務付けられています。
- ◇兵庫県と県内の全市町は特別徴収の徹底をしており、多くの事業所に特別徴収のご協力をいただいています。
- ◇特別徴収の対象となる事業所は特別徴収義務者に町から指定され、普通徴収の要件がある従業員以外はすべて特別徴収の対象者となります。

平成30年分の給与支払報告書の提出について

給与支払報告書の法定提出期限は1月31日ですが、町への提出期限は1月18日としています。早めに提出をお願いします。

特別徴収の完全実施にあたり、普通徴収とすることができる従業員がいる場合は、給与支払報告書の摘要欄への略号（下表）の記載と普通徴収切替理由書の提出が必要です。

◆普通徴収とすることができる従業員

略号	普通徴収への切替理由
a	退職者または給与支払報告書を提出した年の5月末日までの退職予定者
b	給与支払額が少なく、住民税を特別徴収しきれない方
c	給与の支給が不定期な（毎月支給していない）方
d	他の事業者から支払われる給与から特別徴収されている方（乙欄適用者）

※ a～dに該当しない場合は特別徴収の対象者です。事業主や従業員の都合や希望を理由にしても普通徴収とすることはできません。

※ 給与支払報告書の摘要欄への略号の記載と普通徴収切替理由書の提出が無い場合は、自動的に特別徴収として取り扱います。

※ 特別徴収に切り替える場合は、特別徴収の仕切書を使用して提出いただくことで手続きができます。

◎ 普通徴収切替理由書（兼仕切紙）は、役場・税務課または温泉総合支所・地域振興課で配布しています（町のホームページからダウンロード可）。

～申告相談にはマイナンバーカード（個人番号カード）が便利です～

平成30年分の確定申告については、申告書にマイナンバーの記載が必要です。

また、申告書にはマイナンバーを確認できる書類の写しとご本人の身元を確認できる書類の写しの両方を添付または提示することになっています。マイナンバーカードはこの両方の証明が可能なカードであり、申告相談の際はマイナンバーカードをお持ちいただくことで、スムーズに申告書を作成できます。電子申告をご利用している方も、マイナンバーカードとカードリーダーがあれば自宅からe-Taxで申告ができます。

カードの作成については申請から発行まで日数が必要のため、確定申告を予定されており、マイナンバーカードを希望される方は早めに申請をしてください。





「いよなが為世永神社の石造物群」を町指定文化財に

教育委員会は、11月29日、為世永神社（諸寄）の石造物群※を歴史資料（建造物）として町指定文化財に指定しました。

※灯籠6基、玉垣（高さ84センチ・延長390センチ）、狛犬1対2基

為世永神社は航海安全と商売繁盛を祈願した北前船の船主や船乗りたちの信仰や崇拜の深い神社で、境内の石造物群は明治17年から18年にかけての境内改修工事に合わせて、地元をはじめ全国の船主から寄付を募って建設されたものです。特に、灯籠・玉垣には全国の北前船関係者の住所と氏名が刻まれており、江戸時代から明治期にかけて北前船によって栄えた新温泉町の歴史を知る上で貴重な文化財です。

すでに町指定文化財に指定されている「船名額」「北前船航路図」「船絵馬」等の北前船関連文化財の一つとして、大切に保護していきます。

▼問合せ 生涯教育課 Tel.82・5629

～ 上下水道課からのお知らせ ～

◎早めの水道管凍結防止対策をしてください！

◆対策方法

屋外でむき出しになっている水道管や蛇口に保温材などを巻き付け、その上からビニールやビニールテープを巻いてください。

◆凍ってしまったら

蛇口の栓を必ず閉め、自然に氷がとけるのを待ってください。急に熱湯をかけると、水道管や蛇口が破裂するおそれがあります。

◆破裂してしまったら

メーターボックス内のバルブを閉めて水を止め、すぐに水道工業者に連絡して修理してください。

バルブを閉めても水が止まらないときは、すぐに上下水道課に連絡してください。

◎水道水を消雪に使用しないでください！

毎年、冬季に水道水を消雪に使用するご家庭があります。

飲料用と併せて、火災などの緊急時の水量確保のため、消雪に水道水を使用しないようにしてください。



▼問合せ 上下水道課 施設係 Tel.82-3114

町政のうごきから

新温泉町恒久平和祈念式

戦没者を追悼し恒久平和を求めて



追悼のことは読み上げる町遺族会長の宮脇勝幸さん

11月11日、夢ホールで「新温泉町恒久平和祈念式」を行いました。多数の来賓や戦没者遺族、行政関係者など約150人が参加し、戦没者を追悼するとともに、平和への誓いを新たにしました。

前半の「戦没者追悼」の部では、戦没者の冥福を祈り、参加者全員で黙とう、献花を行いました。

後半の「平和の集い」の部では、リリースコーラスが、恒久平和を願う「もみじ」「夜明けのうた」の2曲を合唱しました。また、事前に児童・生徒から募集した平和祈念作文の優秀作品を代表して3人が発表しました。

▼問合せ 健康福祉課 TEL 82・5620



恒久平和を願い合唱する「リリースコーラス」



山根 遙太さん (浜坂南小6年)
『みんなでつくる平和』



澤田 悠楓さん (浜坂中3年)
『眉間のしわ』



山本 涼音さん (浜坂高2年)
『修学旅行の沖縄』

教育委員に 中村すえ子氏が就任

町教育委員のうち1名が欠員となっていました。中村すえ子氏を11月29日付で任命しました。(任期4年)

● 教育委員会の構成

職名	氏名	委員任期満了日
教育長	岡田 耕治	平成32年11月28日
委員 (教育長職務代理者)	宮口久美夫	平成33年11月28日
委員	田中 幸吉	平成31年11月28日
委員	大林 益代	平成32年11月28日
委員	中村すえ子	平成34年11月28日

▼問合せ
子ども教育課 教育総務係
TEL 82・5627

町政のうごきから

ふるさとづくり寄付(ふるさと納税)

「ふるさとチョイス」

「楽天ふるさと納税」

での寄付受付を開始

11月27日に「ふるさとチョイス」、12月6日に「楽天ふるさと納税」において、インターネットによる寄付申込みができるようになりました。

ふるさと納税のお礼品(返礼品)数についても、お礼品拡充当初(5月28日)の9事業者31品から20事業者87品に拡大しています(11月27日現在)。
 ※11月末現在の今年度の寄付金額(寄付件数)は、2627万2800円(565件)です。

▼問合せ 総務課 管財係 TEL 82-3111

各ポータルサイトの新温泉町紹介ページ

◇「タウンページ」

<https://www.satofull.jp/town->

[shinonsen-hyogo/](https://www.shinonsen-hyogo/)

◇「ふるさとチョイス」

<https://www.furusato-tax.jp/city/>

[product/28586](https://www.product/28586)

◇「楽天ふるさと納税」

<https://www.rakuten.co.jp/>

[f285862-shinonsen/](https://www.f285862-shinonsen/)

※お礼品の詳細については、こちらのページをご覧ください。



契約請負状況 (250万円以上で競争入札に付したものの)

工事・事業名	場所	規模	契約額(円)	工期	業者名
町道千原旧国道線他消雪設備点検工事	千原他	消雪ノズル点検調整 L=1,660m(千原旧国道線 L=739m 千谷旧国道線 L=620m 石橋海上線 L=180m 田中青下線 L=121m) ポンプ室清掃点検 5箇所、ポンプ、電気設備点検 5箇所、ポンプ室排土工 1式、取水口整備工 2箇所	2,548,800	平成30年10月24日 ～平成31年3月25日	尾崎建設(株)
町道細田稲負谷線他消雪設備点検工事	湯他	ノズル点検調整 L=2,740m(細田稲負谷線 L=1,410m 向町稲負谷線 L=264m 湯村歌長線 L=447m 京口中の町線 L=219m 湯村数久谷線 L=400m)、ポンプ室清掃電気設備点検10箇所、ポンプ室排土工 1式、ポンプ取換工(高山歌長線)1式、散水管布設工(温泉橋)1式、排泥管布設工(向町稲負谷線、細田稲負谷線)1式	9,072,000	平成30年10月24日 ～平成31年3月25日	(有)山下土建
町道旧県道栃谷線田君橋橋梁修繕工事	栃谷	橋長 21.8m 幅員(全幅)9.0m 橋面防水工(舗装工)150㎡ ひび割れ補修工 1橋 断面修復工 1橋 表面保護工 358㎡ 遊間部止水工 1式 排水装置補修工 1式 足場工 1式	15,236,640	平成30年10月31日 ～平成31年3月25日	(株)三島組
町道二日市古市線(第4工区)舗装修繕工事	二日市	L=400m【舗装修繕工】構造物取壊工 A=2400㎡、舗装工 A=2400㎡、安全費 N=36.0人【法面復旧工】構造物取壊工 A=50㎡、モルタル吹付工 A=50㎡、安全費 N=2.0人	13,398,480	平成30年10月31日 ～平成31年3月28日	日興建設(株)

(平成30年10月16日～平成30年11月15日契約分)

※予定価格が130万円以上の競争入札の結果につきましては、町ホームページをご覧ください。

長年のご功績を讃え顕彰 おめでとうございませう

高齢者叙勲 旭日双光章

田村昭さん（浜坂）



浜坂町議会議員および新温泉町議会議員をあわせて20年4月間の長きにわたり務められました。その間、議長や産業建設常任委員長などを歴任し、地方自治の発展と住民福祉の向上に多大な貢献をされました。

兵庫県自治賞

自治功勞

朝野健次さん（浜坂）

中村幸夫さん（前）

永年、区長・町内会長として、住民の先導にあたり、住民の自治意識の高揚に貢献され、地域づくりに尽くされた功績が認められたものです。

女性・消費生活功勞

小川なみ子さん（千原）

永年、たじまJ A女性の役員として、地産地消や安全安心な食生活の取組を女性だより「かがやき」などで広く紹介したり、健康づくりのためのイベントを積極的に開催するなど、地域づくりに貢献された功績が認められたものです。

島田幸江さん（浜坂）

一度解散した浜坂町婦人会設立に役員として関わり、子育て世代との交流や子育て支援活動、青年の健全育成に尽力するなど、永年の婦人会活動を通して住みよいまちづくりに貢献された功績が認められたものです。

兵庫県技能顕功賞

表具師

谷村満さん（浜坂）

各産業分野で優れた技術を持ち、その技術水準の向上に貢献された功績が認められたものです。



地域おこし協力隊の紹介

但馬牛生産振興担当
奥澤佑太



前職で但馬牛の魅力に惹かれ、現在は但馬牛の繁殖農家になることを目指しています。よろしくお願いします。

北海道胆振東部地震 災害義援金のお礼

9月6日に発生した北海道胆振東部地震の被災地を支援するため、9月13日から11月18日まで町内18箇所に募金箱を設置し、義援金のお願いをしました。

このたび、お寄せいただいた義援金を北海道災害義援金募集委員会に送金しました。

この義援金は、同委員会を通じ、被災された方々に届けられます。ご協力ありがとうございました。

▼義援金の額 35218円

▼問合せ 総務課 総務係

Tel 82-3111

発展し続ける圏域をめざします

因幡・但馬麒麟のまち連携中枢都市圏

▼問合せ 企画課 TEL 82-5624

4月1日に、鳥取市、岩美町、若桜町、智頭町、八頭町及び新温泉町の1市5町で「因幡・但馬麒麟のまち連携中枢都市圏連携協約調印式」を行い、6市町による因幡・但馬麒麟のまち連携中枢都市圏を形成しました。



(左から、兵庫県但馬県民局長、鳥取県地域振興部長、新温泉町長、八頭町長、鳥取市長、智頭町長、若桜町長、岩美町長、総務省自治行政局市町村課長)

因幡・但馬麒麟のまち圏域は、地理的、歴史的背景から経済、文化などさまざまな面でつながりのある1市5町で形成し、医療・福祉、産業・観光、農林水産業、地域公共交通など各分野で90の事業に取り組み、活力ある社会経済、発展し続ける圏域をめざしています。

▼圏域目標人口とめざす将来像

圏域目標	平成32年推計人口	(事業効果)
	236,330人	
	平成32年目標人口	
	238,000人 (平成32年国勢調査)	

- ◆地域の資源や特徴を生かし自立した活力ある圏域
- ◆都市機能が充実し快適で安心して暮らせる圏域
- ◆交流が盛んでにぎわいのある圏域
- ◆環境に優しい圏域
- ◆若者に魅力ある圏域

90の事業のうち、広報誌リレー記事掲載事業として、平成31年2月号から、各市町のイベントや事業を紹介する「麒麟のまち Information」を掲載します。

兵庫県の行財政構造改革 目標達成！ 新たな行財政運営方針等を策定

兵庫県では、阪神・淡路大震災で悪化した財政を立て直すため、平成30年度を目標年度に県民の皆さまと共に行財政構造改革に取り組み、全ての項目で概ね目標を達成できる見込みとなりました。

しかし、今後も厳しい財政環境が続くことから、適切な行財政運営を進めていくため、新たな条例と行財政運営方針を策定しました。今後は、この方針等に基づき行財政運営に取り組んでいきますので、引き続きご理解とご協力よろしくお願いたします。

取組内容の詳細は県ホームページに掲載しています。「兵庫 行財政運営」で検索してください。

▼問合せ

兵庫県新行政課 TEL (078) 362-3045



(種牛の部 最優秀賞1席「てるひさ」号)

兵庫県畜産共進会第100回記念大会 本町出品牛 種牛の部で好成績

兵庫県畜産共進会第100回記念大会(JA全農兵庫主催)が10月28日、神戸市の道の駅フルーツフラワーパーク大沢で開催されました。各地区予選を勝ち抜いた兵庫県産和牛107頭(種牛の部43、肉牛の部64)が出品されたうち、本町からも8頭(種牛の部4、肉牛の部4)が出場し、種牛の部で村尾和広さん(飯野)出品の「てるひさ」が最優秀賞1席に選ばれ、優秀賞にも多数入賞しました。また、肉牛の部でも優秀賞や優良賞に入賞しました。

▼問合せ 農林水産課 農政畜産係
TEL 82-5626

「おんせん天国」ロゴマーク ができました！

ひと目で誰もが温泉をイメージできるようなロゴマークを作成しました。

町内各所から温泉が湧き出るわが町の姿と重ね、それぞれの文字の一部を湯気に見立てたデザインにしました。

※カラーとモノクロ、横長と正方形の組み合わせで計4バージョン

町では封筒やイベントチラシ等に使用し、「おんせん天国」を町外にPRしていきます。また、町内の特産品等のパッケージにも利用できますので、希望する方は、企画課までご連絡ください。

▼問合せ

企画課 温泉未来係 TEL 82-5624

兵庫・新温泉町

おんせん
天国

SHIN-ONSEN TOWN

兵庫・新温泉町

おんせん 天国

SHIN-ONSEN TOWN



こちら町長室

(12月3日執筆)

まず、職員の飲酒事故についてご報告とお詫びを申し上げます。11月に役場職員が飲酒運転を行い逮捕されました。昨年の11月には、別の職員ですが、飲酒運転ではなかったものの、死亡事故を起こしています。町民の信頼を裏切る結果を招き、心からお詫びを申し上げるとともに、二度とこのようなことが起こることがないよう指導を徹底します。

◆延ばそう健康長寿！

今年も残りわずかとなりました。寒さも本格化します。

今回は新温泉町の温泉の特徴についてお話しします。「湯村温泉」の源泉温度は98度、炭酸水素塩泉で疲労回復はもちろん肌に優しく美容効果が高い美人の湯です。「浜坂温泉」は温度が73度、塩化物泉で冷感性改善に効果が見込まれる温まりの湯です。「七釜温泉」「二日市温泉」は温度が51度、硫酸塩泉で高血圧症にも病後回復にも効果が高いと言われています。「七釜温泉」については源泉かけ流しです。

今年9月17日付の産経新聞によると、年間の入浴中の事故死は約

1万9千人とされています。防止には「①脱衣所や浴室を温める、②高温はやめ、つかるのは10分以内、③浴槽から急に立ち上がらない、④飲酒や食後すぐの入浴は控える、⑤手足からかけ湯をする、⑥入浴前に温かい緑茶を飲む、⑦食事は入浴後30分以上たってから、⑧入浴は一日4回まで」と言われています。

新温泉町の平均寿命は女性が87.4歳で、但馬では養父市と同じ最も長生きです。しかし、県下41市町では9位です。トップは猪名川町と宝塚市の87.8歳。男性は80.8歳で、但馬では朝来市に次ぐ2位ですが県下では22位です。トップは川西市と宝塚市の82.3歳です。長生きの秘訣はどこにあるのでしょうか。

新温泉町長 西村銀三

※「こちら町長室」の動画(CATV版)は、町ホームページの『町長の部屋』こちら町長室』をご覧ください。



野草散歩(96)

ヤマハッカ
(シソ科)

晩秋の野原や山道を歩くと、薄紫色の花の群落を見かけます。シソ科の植物が多いようですが、どれも似通っていてどれがどれなのか困惑する時があります。花時には形や色合いで分かりますが、花後に残った萼や葉を見て、名前を判別するのは難しいものです。花時にその違いを見ておくと困らないのですが、つい花に気を取られて、葉や茎を見ないままにしてしまいます。

ヤマハッカ(山薄荷)は日本全国に分布する比較的分かりやすい草花ですが、名前にあるハッカ(薄荷)のような香りはありません。茎の基部は木質化し、毎年同じ場所で見かけます。高さは40～80cmで、茎には4稜があり、下向きの曲がった細かい毛があります。葉は長さ3～6mmの広卵形で基部は細くなって葉柄の翼に続き、葉の縁は荒い鋸歯となっています。

茎は多く分枝し、枝先に細長い穂を出して青紫色の唇弁花を同じ方向に偏って咲かせます。花は長さ8～10mm、上下2唇があり、上唇は直立して4裂し、内側に紫色の斑点が並んでいます。下唇は突き出し、両側が上に巻いて雄しべ雌しべを包んでおり、虫が下唇にのった時、はじめて外に顔を出します。萼は等しく5裂、果実の袋の中に4個の種子があります。

花言葉は「思いやり」。毎年、秋になると同じ場所で咲いているヤマハッカを見ると、お変わりありませんか、と声をかけたくくなります。

文・写真 中澤 博子さん

国民年金からのお知らせ

平成30年に国民年金保険料を2年前納した場合の社会保険料控除について

2年前納により納めた国民年金保険料を所得より控除する場合、以下の方法のいずれかを選択することができます。

- ①全額を納めた年に控除
- ②各年分の保険料に相当する額を各年に控除

①全額を納めた年に控除する方法を選択する場合

日本年金機構よりお送りした「社会保険料(国民年金保険料)控除証明書」の「納付済保険料の証明額」欄に記載されている額が控除額となります。

②各年分の保険料に相当する額を各年に控除する方法を選択する場合

◇日本年金機構が発行する控除証明書は、2年前納分を含め、平成30年に納めた保険料全額を証明額として記載しています。

◇各年に控除する方法を選択する場合には、申告者ご自身で「社会保険料(国民年金保険料)控除額内説明細書(平成30年前納者)」に各年分の控除額等を記入し、確定申告により控除を受ける場合は税務署に、または、年末調整により控除を受ける場合はお勤め先の年末調整担当部署に、控除証明書とともに提出してください。

※「社会保険料(国民年金保険料)控除額内説明細書」は日本年金機構のホームページよりダウンロードできます。

年金相談を行います

日本年金機構豊岡年金事務所の職員が年金について相談に応じます(完全予約制)。年金加入、保険料の支払い、受給に関すること等、何でも気軽にご相談ください。

▼とき・ところ 12月20日(木)

午前10時～正午 浜坂多目的集会施設

午後2時～4時 町民センター

—問合せ—

日本年金機構豊岡年金事務所 TEL(0796)22-0948

「12月のおすすめの本」 ご案内



ことことこーこ

阿川佐和子著/角川書店

離婚して実家に戻った香子は、新たな気持ちでフードコーディネーターの仕事に専念しようとした矢先に、母・琴子が認知症を発症していると知り、なんとか仕事と介護を両立させようと奮闘するが・・・シビアな介護の現実をユーモラスに描いた明るい介護小説。



神社のどうぶつ図鑑

茂木貞純監修/二見書房

〈稲荷神社の狐〉〈春日大社の鹿〉〈北野天満宮の牛〉など、神の使いとして祀られている様々な動物の由来やご利益などを解説し、動物パワーで福を呼ぶ162の神社を紹介。読めば神社へお参りする楽しみが一つ増えます。



シニアの筋トレ・口トレ・骨体操 まずはこれだけトレーニング!

NHK出版

いつまでも元気な生活を続けていくためにシニア世代こそ体づくりが重要です。自分で歩くための「筋トレ」、好きなものを食べるための「口トレ」、骨を強くする「骨体操」まで、年齢と体力にあったトレーニングを大きな文字と図で見やすく紹介。



逆境に負けない力をつける! こども菜根譚

齋藤孝監修/日本図書センター

「菜根譚」は400年ほど前に中国で書かれた書物で、生きていくうえで役立つ考え方がたくさん書かれており、今でも多くの人に愛されています。その中から24の言葉をこどもにもわかりやすく紹介。まわりの人たちとうまく付き合っていくためのヒントを教えてください。



くすのきだんちのおきやくさん

末崎茂樹 絵・武鹿悦子 作/ひかりのくに

大みそか、くすのきだんちの管理人のもぐらさんに誰からなのかわからない手紙が届き、急に来ると書いてあるので大慌て! 宅配屋さんや花屋さんが来て玄関のドアが開くたびに、もぐらはドキッとしています。一体誰が来るのでしょうか?

加藤文太郎 記念図書館

TEL (0796) 82-5251

子どもシネマの会

ムーミンの世界が楽しいパペットになりました。「黄金のしっぽ」など10のおはなし。みんなで見にきてね!

◆12月22日(土) 午後3時~

ムーミン パペット・アニメーション
『友情の巻~最後の竜~』(100分)

おはなし会

絵本の読み聞かせや紙芝居、簡単な折り紙などをします。お子さんと一緒に参加しませんか。

◆1月12日(土) 午後2時~

『開運えほん』他

休館日のお知らせ

12月						
日	月	火	水	木	金	土
						1
2	3	4	5	6	7	8
9	10	11	12	13	14	15
16	17	18	19	20	21	22
23	24	25	26	27	28	29
30	31					

1月						
日	月	火	水	木	金	土
		1	2	3	4	5
6	7	8	9	10	11	12
13	14	15	16	17	18	19
20	21	22	23	24	25	26
27	28	29	30	31		

は休館日

【開館時間】

月~金曜日 午前10時~午後6時
土・日曜日 午前10時~午後5時

移動図書館車巡回日の変更

(本紙23ページをご覧ください。)



消費生活センターからのお知らせ

「俳句が素晴らしい」と褒められて・・・

◆Dさん(70歳) 女性

俳句専門誌に応募して賞をもらった。当選の俳句が掲載された後に、「素晴らしい俳句でしたね。ぜひ、新聞に掲載してほしい」と電話で勧誘され、喜んで承諾した。掲載の手数料が2万円かかると聞いていたが、契約書面が届くと総額24万円支払うようになっていた。高額で支払いができないと断るが、新聞紙面ができていたのでキャンセルはできないと言われた。どうすればよいか。



■クーリング・オフができる場合もありません！

契約書面を受け取って8日以内の場合はクーリング・オフができる場合があります。電話勧誘販売の場合、事業者は契約書面を交付しなければいけません。掲載料などの契約内容は書面ですっきりと確認しましょう。契約書面を受け

取っていないときや期間内にクーリング・オフを拒否された場合は、クーリング・オフの期間が延長されます。

■慎重に考えましょう！

自分の作品を褒められ、嬉しい気持ちに付け込まれると、つい承諾してしまいがちですが、一度限りのつもりが次々に勧誘されるケースもあります。何度も勧誘される場合は、曖昧な返事はせず、きっぱり断りましょう。

■俳句以外にも：

「写真」「書道」「短歌」なども同様の手口の相談があります。

おかしいな、困ったな、と思ったら、早めにお電話ください。秘密は厳守します。情報もお寄せください。

◎新温泉町消費生活センター

(温泉総合支所内)

▽相談受付 月～金曜日

(祝日、年末年始を除く)

▽連絡先 TEL 92・2070(直通)



山陰海岸ジオパーク

ジオサイトに行こう シリーズ 103

第9回日本ジオパーク全国大会・アポイ岳大会

日本ジオパーク全国大会(10月5日～8日)が開かれた北海道様似町は、太平洋に突き出した襟裳岬の隣の町です。

一帯の直線的な



▲北海道の海岸段丘の平地

浅い海岸線は砂浜と岩場が続き、岩場の海岸では日高昆布が刈り取られ干されています。海岸の背後は浸食された急斜面の断崖となり、その上は平坦な海岸段丘(陸化した丘)となっていて、海面が隆起してできた地形であることがわかります。広大な段丘からなる平地は馬の放牧地となっており、海は北海道の背骨を作っています。このアポイ岳は、太平洋の海

平成30年4月現在、世界ジオパークは38ヶ国・140ヶ所、日本ジオパークは43ヶ所となりました。日本各地のジオパークなどについて、山陰海岸ジオパーク館の谷本勇館長が紹介します。

底のプレートが移動して玄武岩のプレートより深い部分の岩石、約3億年前のかんらん岩(オリブ色の鉱物からなる岩石)が地上に乗り上げたもので、800坪の山全体がオリブ色の岩石でできています。また、この山は高緯度のため高山性の珍しい植物が繁茂し、登山者を楽しませています。

かんらん岩を登山や散策、昆布漁に生かしているアポイ岳ジオパークです。

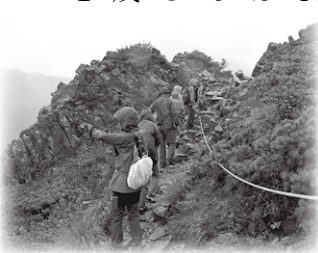

▲カンラン岩のアポイ岳登山



▲アポイ岳ジオパークの拠点施設

▼問合せ 山陰海岸ジオパーク館 TEL 82・5222

まちの求人案内

—情報提供元— ハローワーク香住 TEL (0796) 36-0136

(常用)

事業所名	職種	年齢	賃金(千円)
(浜坂地域)			
浜坂七釜温泉病院	看護師	18以上	200～220
	准看護師	18以上	200～210
	看護補助員	18以上	142
(株)マルワ渡辺水産	水産部バイヤー	不問	250～350
	工場内管理業務	不問	180～250
	ルート配送業務	不問	250～400
	鮮魚係	不問	170～250
	配膳係	不問	156～208
	店内係	不問	156
	フロント係、ホール係	不問	173
(有)アートライフ タニタ	販売員	59以下	300～350
浜坂温泉保養荘	接客・清掃業務	18以上	151～230
(株)ハマコン	測量士	不問	152～156
日本精機宝石工業(株)	生産作業	59以下	158～270
(株)さとうフレッシュフロンティア	惣菜売場担当	18～40	145～149
(有)山本工務店	惣菜売場担当	45以下	250～400
株本建設工業(株)	型枠大工(見習い可)	45以下	162～324
	営業	18以上	250～350
	土木技術者	18以上	250～400
(有)西浦建築	土木作業員	18以上	194
(有)山米鮮魚	大工	不問	260～380
	水産加工員	不問	260～380
	一般事務職	40以下	160～230
(株)関西開発測量事務所	販売員	不問	160～180
(株)田中工業所	測量設計調査	不問	180～240
フジッコ(株)	配管工	18以上	180～250
グループホームありがとう	製造職	18以上	151～168
(株)大有工舎	介護員	18以上	139～160
(株)マル海渡辺水産	現場監督	不問	185～350
上島プロパン(株)	事務員	18以上	180～210
	設備営業他	35以下	166～240
山陰道路(株)	接客営業・事務	不問	154～160
	電気設備工事施工	18以上	170～320
(株)菊池組	建築施工管理	18以上	170～320
(株)ナカケ	現場監督・技術監督	不問	168～300
ぶるじえくとPlus	店舗マネジメント	不問	250～300
(有)福田建機	障がい者就労・生活支援	不問	164～169
(有)ダイワ自動車	建設機械整備	35以下	155～205
(株)美方モータース	自動車整備	不問	350
浜坂漁業協同組合	自動車整備	18～35	151～240
浜坂郵便局	販売業務	30以下	151～170
に～ず	郵便配達	不問	170～267
	看護職	不問	173～208
特別養護老人ホームはまさかの里	介護職・訪問介護職	不問	151～152
	介護職	18以上	152
(温泉地域)	看護師	不問	194～224
	客室スタッフ	18～60	229～249
(株)井筒屋	販売・料飲スタッフ	18～60	165～261
全但バス(株)	バス運転手	18～59	183～184
	総合事務職	18～59	156～185
特別養護老人ホームやすらぎの里	看護師・准看護師	不問	204～280
	介護職	18以上	164～198
(有)清美社	管理栄養士	不問	174～203
森田歯科医院	下水道維持管理他	18以上	155～250
湯快リゾート(株)	歯科衛生士	不問	155～210
	ホテル運営	59以下	200～300
(同)いなば	調理	18～59	230～300
赤坂土建(株)	警備員	18以上	151～260
	土木技術者	18以上	200～300
(株)西沢製作所	一般土木作業員	不問	184～276
富士総合警備保障(株)	溶接工、補助作業	不問	156～173
ハートフル	総合警備	18以上	156～195
(株)警備ひやく	看護師・准看護師	不問	220～300
(株)朝野家	交通警備	18以上	143～164
	販売係、宴会場係、予約係	18以上	160～170
沢田医院	ナイトフロント係	18以上	170～200
	看護師	不問	200～400
(株)みさき	医療事務	不問	142～228
(株)マルワ渡辺水産	営業	18～30	206～235
(株)MEリゾート但馬	フロント係	不問	200～280
ケービックス西日本(株)	接客・事務全般	18以上	175～185
	ホテル・旅館作業リリーダール候補	不問	136～151

(常用)

平成30年11月20日現在

事業所名	職種	年齢	賃金(千円)
立道建設(株)	現場監督員	18～64	216～325
	重機運転手	18～64	173～281
	土木作業員	18～64	173～216
小林商事(株)	整備士	不問	180～380
(株)コメリ	販売・店舗運営職・幹部候補	35以下	162～224
特別養護老人ホームゆむら	介護員	18以上	156～176
井上自動車整備(株)	自動車整備、クレーンオペレーター等	18～35	150～200
(株)温泉町夢公社	施設管理業務	不問	151～175
(株)湯村温泉愛宕山観光	スキー場・旅館運営	18以上	155～160
デイサービス絆(株)	介護業務	不問	156～173
尾崎建設(株)	土木作業員	18～59	240～320
(有)寺谷建設	土木作業員	18～35	190～260

(パート)

事業所名	職種	年齢	時給(円)
(町内全域)			
たじま農協	訪問介護員	不問	1,080～2,400
(浜坂地域)			
(株)マルワ渡辺水産	ホール係	不問	1,000
	鮮魚係	不問	1,000～1,100
	惣菜係	不問	1,100～1,200
	フロント係	不問	1,000～1,100
吉田歯科医院	歯科衛生士	不問	871～1,000
(株)マル海渡辺水産	事務員	不問	880～1,000
(有)山米鮮魚	販売・加工	不問	880～900
	事務職	不問	880～1,000
(株)エスアール	データ入力	不問	1,050～1,200
フジッコ(株)	製造・作業	不問	871～1,200
浜坂観光協会	観光推進員	不問	878
ゴダイ(株)	販売・陳列他	不問	871～971
浜坂郵便局	内務作業	不問	871～890
	配達業務	不問	970
(株)メフオス	給食調理補助	69以下	875～1,000
たじま農協	看護師	不問	1,310
(株)リフティンダブレン	製造・作業等	不問	1,000
に～ず	看護職	不問	1,100
	介護職・訪問介護職	不問	880
(株)ワークスタッフ	レストランスタッフ	不問	1,000
(温泉地域)			
(株)井筒屋	食事会場スタッフ	不問	950
	案内スタッフ	不問	900～1,000
	居酒屋スタッフ	18以上	900～950
	浴場管理	18以上	871
	販売接客、まかない調理	不問	871
湯快リゾート(株)	フロント予約、レストラン、キッチン	不問	900～1,000
	清掃、送迎運転、洗い場	不問	880～930
	ナイトフロント	18以上	900～950
特別養護老人ホームやすらぎの里	売店スタッフ	18以上	900
	看護師・准看護師	不問	1,300～1,500
	介護職	不問	950～1,100
(株)湯村温泉愛宕山観光	調理業務	不問	871
沢田医院	事務業務	不問	871～875
森田歯科医院	看護師	不問	1,200～2,000
	販売・陳列他	不問	871～971
ケービックス西日本(株)	歯科衛生士	不問	1,000～1,300
	ホテル・旅館作業リリーダール候補	不問	900～1,000
特別養護老人ホームゆむら	ホテル内業務、運転手	不問	875
(株)西沢製作所	介護員	18以上	950～1,050
	配送運転手	不問	880～900
(株)朝野家	補助作業	不問	900～1,000
デイサービス絆(株)	清掃、布団敷き係	不問	871
(株)マルワ渡辺水産	介護業務	不問	900～1,000
ハートフル	配膳・接客係	不問	1,000
	理学療法士	不問	1,100～1,500
特別養護老人ホームはまさかの里	看護師・准看護師	不問	1,300～1,500

サンシーホール浜坂では、ハローワークから定期的に求人情報が届き、閲覧ができます。

▼開館時間 午前8時30分～午後8時(※土・日・祝日は休館)

▼問合せ サンシーホール浜坂 TEL 82-1735

新温泉町文化会館だより

—問合せ— 新温泉町文化会館 TEL 82-3328

本年度の住民交流学習「人権講座」が終了

文化会館では、同和問題をはじめ、あらゆる差別や人権侵害をなくし、お互いの人権を大切にしようまじくくりをめざして、年5回の人権講座を実施しています。その最終講座（テーマ：『外国人の人権』）を10月24日に開催しました。



DVD「響け大地に、人の心に」を視聴

このDVDでは、ブラジル人を父に持つ小学5年生の女兒の家族や学校生活、日本で働く外国人の日常生活などを通して、偏見への「気づき」と「学び」の大切さを学習しました。人権が尊重された豊かな社会を築くためには何が必要か、また、自分には何ができるかを考えるきっかけになりました。

陣在清司さん（人権啓発指導員）の講話

「日本には人種差別や外国人差別はない」と言い切る人がいるが果たしてそうだろうか。我が家には2つの印鑑がある。「陣在」と「陳在」である。私が小学生当時までは「陳在」を使っていたが、いつの頃からか「陣在」を使うようになった。親族会議を行い、正規の手続きを経て改姓したと聞いている。そこには、「陳在」に

対する世間の偏見があり、それは在日韓国・朝鮮人に対する偏見と同様であった。日本には、民族差別、人種差別、外国人差別がまだまだあるということを認識しなければならない。韓国・朝鮮人に対するSNSによる書き込みも醜くひどいものが多い。かつて、町内の運動会でジャマイカ出身の浜坂高校の女性ALT（外国語指導助手）がリレーに参加してくれてすばらしい走りをしてくれたが、それを見ていた町民の中から「黒人のくせに。普通だがな」という言葉が聞こえてきた。その時の私の憤りはとても大きかったことを覚えている。

現在、日本への外国人観光客数は2,800万人、外国人労働者数は128万人、外国人在留者数は257万人いるが、受け入れ側の日本の対応が問われている。外国人が自分の地域に増えることは賛成か反対かという質問には、賛成と答えた人は66%、反対は29%あった。賛成の理由は「地域が活性化する」という回答が最も多い。反対の理由は、「働き口が奪われる」「日本文化が損なわれる」「治安が悪くなる」の順番であった。ニュースで外国人による犯罪が報道されると外国人が治安を悪くしているような印象を受けるが、実際は一部の外国人であり、そうせざるを得なくなった背景があることも私たちは理解しなければならない。私たちは見た目だけで人を判断してはいけない。白人に対する根拠の無い憧れやアジア系の人たちに対する根拠の無い蔑みがある。

私たちは皆、違いがある。違いがあれば壁ができるが、壁ができたならドアを作ればよい。違いを楽しむことこそお互いを理解する一番の方法である。私たちの住所は「地球」です。心の白地図、差別を書き込むのは「あなた」です。消すのも「あなた」です。伝えるのも「あなた」です。

第23回交流グラウンドゴルフ大会を盛大に開催

同和問題をはじめとする様々な人権課題の解決を目的として、10月20日、浜坂多目的公園グラウンドゴルフ場で「第23回交流グラウンドゴルフ大会」を開催し、48人の地域住民の皆さんが参加しました。今回は浜坂北小学校のささゆり学級（9人）も参加し、日ごろの腕前を競い合いながら世代を超えて交流を深めることができた大会になりました。グラウンドゴルフでいい汗を流した後は、文化会館に会場を移し、表彰式と盛大な懇親会を行い、さらなる交流を深めることができました。

- ◆上位入賞者 優勝 三谷幸雄さん（諸寄） 打数 41
準優勝 楠田英孝さん（中本町） 打数 44
第3位 西谷正尚さん（中本町） 打数 45

◆ホールインワン

三谷幸雄さん、楠田英孝さん、脇本林市さん、乙野強さん



親子でオペラ鑑賞

11月18日、夢ホールで「こどもオペラ・ヘンデルとグレーテル」を開催し、たくさんの親子連れが会場を埋め尽くしました。

グリム童話のヘンデルとグレーテルを題材に、ピアノ・ヴァイオリン・オーボエ・ホルンの四重奏の音色にあわせて、童謡・手遊び歌やクラシックの名曲を歌って踊る盛りだくさんの内容で、親子でオペラ（音楽に劇がついた音楽劇）を楽しむことができました。

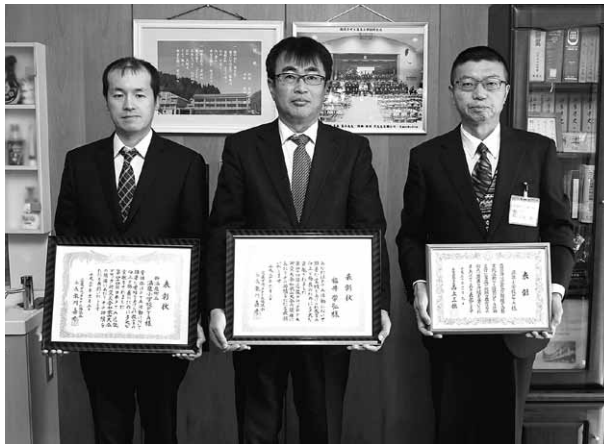

学校・家庭・地域が一体となって

子どもの安心・安全を守る通学路見守り活動など、地域と連携した長年の取組が評価され、温泉小学校PTA（福井崇弘会長）が優良PTA県教育長表彰と近畿ブロックPTA協議会表彰を受賞しました。11月20日には、福井会長と西村剛一副会長が温泉小学校を訪れ、日浦智校長に受賞を報告。福井会長は「これまでの活動を含め、PTAだけでなく地域全体でいただいた賞だと思っている。今後も地域の方々との連携を大切にしたい」と述べられました。

但馬牛ファンが集って

11月24日、但馬牧場公園で「第1回但馬牛ファンクラブ・ファンミーティング」を行いました。同クラブは、世界に誇る但馬牛の魅力を広く発信できるよう会員同士のネットワークづくりを目的として発足したもので、この日は約40人の会員のうち、但馬地域を中心に家族連れなど10人が参加。但馬牛博物館で但馬牛の歴史や美味しさの秘密を学んだ後、昼食で「但馬牛の御重」を堪能。午後は牛舎で但馬牛のブラッシングを体験するなど、会員は但馬牛を満喫していました。



通学路の安全を願って

J R山陰線の南側を走る国道178号線（浜坂）の横断歩道に押しボタン式の信号機が新設され、11月30日から運用を開始しました。この付近は直線で車のスピードが出やすく死亡事故も起きており、通学路でもあることから長年地元やPTAから信号機設置の要望が出されていました。

この日の通学時間に合わせて初点灯し、美方署員から押しボタンの使い方などの説明を受けた児童たちが信号を確認し手を上げて道路を渡りました。

乳幼児とふれあって

11月2日、保健福祉センターすこやか〜にて「思春期ふれあい体験学習」を行い、夢が丘中学校3年2組の生徒24人が0～2歳の乳幼児とその保護者10組と触れ合いました。生徒は、学校で事前に学習した赤ちゃんへの接し方や抱き方などを意識しながら、おもちゃと一緒に遊んだりだっこしたりしました。また、保護者からは子育ての楽しさや難しさを聴き、赤ちゃんへの愛情だけでなく親への感謝の気持ちを実感する貴重な機会になったようです。



入札会場



文化への認識を高めて

10月31日～11月3日、「第14回新温泉町文化祭」を開催し、作品展や舞台発表などを行いました。

浜坂会場（浜坂多目的集会施設）の舞台発表では、26団体が舞踊や歌唱など日ごろの練習の成果を披露しました。

温泉会場（夢ホールなど）では、各団体の舞台発表に続き、文化公演（遊月亭オールスターズオンステージ「但馬の元気ソング」）で盛り上がりました。



松葉ガニの季節が到来

松葉ガニ漁の解禁を受け、11月6日、浜坂漁協のせり市場で、初競りが行われました。

漁業者や仲買人などの威勢のよい掛け声が飛び交い、会場は活気であふれていました。

この日の水揚げ量は約10.5t、売上金額は約5,000万円でした。注目された「一番競り」では松葉ガニ1匹に30万円の高値が付きました（この日の最高値は1匹33万円）。今年も冬の味覚の王様「松葉ガニ」のシーズンが始まりました。



セコガニを堪能

毎年恒例となっている「セコガニ給食」を、11月15日に温泉地域、16日に浜坂地域の各小中学校で提供しました。このセコガニは、浜坂漁業協同組合の船主組織「浜坂機船底びき網漁業協会」から学校給食センターに無償提供していただいたものです。

温泉小学校では、ランチルームで児童約160人が地元冬の味覚を堪能。「家でもよく食べる」「毎年セコガニ給食を楽しみにしている」など、慣れた手つきでセコガニを頬張っていました。

INFORMATION

わがまち “新温泉” くらしの情報

ご案内

美方郡 防火ポスター作品展

今年度、美方郡内の小中学生から応募のあった「第16回美方郡防火ポスター展」の入賞作品など約100点を展示します。

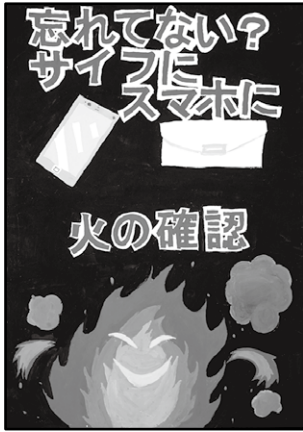

▶美方郡消防協会会長表彰
最優秀賞(中学1・2年の部)
夢が丘中1年 大麻佑月さん

▼とき 12月15日(土)～28日(金)

午前9時～午後5時

※最終日は午後1時まで

※木曜日休館

▼主催 美方広域消防本部

▼ところ・問合せ

浜坂先人記念館

Tel 82・4490

山陰海岸ジオパーク 児童研究作品巡回展

「2018山陰海岸ジオパーク児童研究作品コンテスト」の全応募作品47点を展示します。

▼とき 1月6日(日)まで

午前9時～午後5時

※火曜日、年末年始(12月29日～

1月3日)休館

▼ところ・問合せ

山陰海岸ジオパーク館

Tel 82・5222

お知らせ

町民バス「夢つばめ」 正月の運行について

町民バスは、正月三が日の間「休日ダイヤ」で運行します。お間違えのないようご利用ください。

▼とき 1月1日(火)～3日(木)

※休日ダイヤで運行している路線は、「浜坂温泉線」「照来循環線」「八田線」のみで、その他の路線は全て運休します。

※運休路線で、代替え町民タクシー利用券をお持ちの方は、タクシー券をご利用ください。

▼問合せ 企画課 企画政策係

Tel 82・5624



新温泉町「成人式」開催のお知らせ

新成人の皆さんの参加をお待ちしています。

▼とき 1月13日(日) 午後1時～(受付:正午～)

▼ところ 夢ホール

▼内容 式典、記念写真、記念行事(スライドショー、ゲーム大会等)

▼参加者 平成10年4月2日～平成11年4月1日生まれで、本町に住所のある方及び本町出身の方
※対象の方には案内状を送付しています。案内状が届かない方は、生涯教育課へ連絡をお願いします。

▼問合せ 生涯教育課 Tel 82-5629



年末年始（12/29～1/3）の主な公共施設等の営業状況

施設名	12月			1月			年末年始前後の 営業日の変更等
	29日(土)	30日(日)	31日(月)	1日(火)	2日(水)	3日(木)	
役場・温泉総合支所	休 み（死亡届等の受付は行います。）						
ユートピア浜坂 (TEL 82-5080)	10:00～22:00		10:00～ 21:00	13:00～ 21:00	10:00～22:00		受付は閉館の30分前まで 1月4日休館
七釜温泉ゆーらく館 (TEL 83-1526)	9:00～22:00		9:00～ 21:00	10:00～ 21:00	10:00～22:00		1月9日休館
浜坂海岸レクリエーションセンター (TEL 82-0932)	休 み						
薬師湯 (TEL 92-1081)	7:00～22:30			8:00～20:00			
リフレッシュパークゆむら (TEL 92-2002)	10:00～20:00			10:00～ 18:00	10:00～20:00		受付は閉館の1時間前まで 1月8～10日休館
夢千代館 (TEL 99-2300)	9:00～18:00						
健康公園 (TEL 92-1713)	9:00～18:00						
ログハウスカナダ (TEL 92-2777)	通常どおり営業（予約状況はお問い合わせください）						
但馬牧場公園 (TEL 92-2641)	9:00～17:00						
杜氏館 (TEL 92-2000)	10:00～15:00			休 み	10:00～15:00		
加藤文太郎記念図書館 (TEL 82-5251)	休 み						
浜坂先人記念館「以命亭」 (TEL 82-4490)	休 み						
山陰海岸ジオパーク館 (TEL 82-5222)	休 み						
鉄道グッズ館「鉄子の部屋」	休 み						12月26～28日休館
まち歩き案内所「松籟庵」 (TEL 80-1126)	9:30～ 17:30	休 み				9:30～ 17:30	
道の駅「山陰 海岸ジオパーク 浜坂の郷」 TEL 80-9010	9:00～19:00		9:00～ 15:00	休 み	9:00～17:00		1月4日(9:00～17:00)
	11:00～16:00		11:00～ 20:00	休 み	11:00～16:00		
八田コミュニティセンター おもしろ昆虫化石館TEL 93-0888	休 み						
上山高原ふるさと館 (TEL 99-4600)	休 み				9:00～ 17:10		
クリーンパーク北但 (TEL 0796-21-9110)	8:30～ 16:30	休 み					
リサイクルセンター (TEL 82-1571)	9:00～ 16:00	休 み					
美西浄化センター (TEL 82-1571)	休 み						
公立浜坂病院 (TEL 82-1611)	休 診						※必ず事前に電話連絡 をお願いします。 診察は午前9時から 午後10時まで。
◎は、日直 当は、当直	◎ 整形外科 当 整形外科	◎ 整形外科 当 総合診療科	◎ 総合診療科 当 総合診療科	◎ 総合診療科 当 総合診療科	◎ 総合診療科 当 総合診療科	◎ 総合診療科 当 整形外科	
歯科診療所 (TEL 92-0140)	休 診						
照来診療所 (TEL 92-1080)	休 診						
八田診療所 (TEL 93-0001)	休 診						

I N F O R M A T I O N

◆年末年始の「ごみ収集」「ごみ処理施設の体制」

収集 / 持込	(ごみ収集)						(施設への直接持込)	
	浜坂地域		温泉地域				クリーンパーク 北但	新温泉町 リサイクルセンター
コース 月日	Aコース	Bコース	Aコース	Bコース	桧尾	霧滝		
～12月28日(金)	金属類	金属類	金属類	金属類	—	—	いつもどおり持込可	
12月29日(土)	—	燃やすごみ	燃やすごみ	燃やすごみ	—	—	いつもどおり 持込可	持込可 (特別営業)
12月30日(日) ? 1月3日(木)	休 み						休 み	
1月4日(金)	燃やすごみ	—	燃やすごみ	—	—	—	いつもどおり持込可	
1月5日(土)～	通常どおりの収集						いつもどおり持込可	

- ※ クリーンパーク北但の受入時間は午前8時30分～午後4時30分です。(お昼も受け入れます)
- ※ 新温泉町リサイクルセンターの受入時間は午前9時～午後4時です。(正午～午後1時は受け入れません。)
- ※ 各施設の受け入れる「ごみ」の種類(品目)はいつもどおりです。(例:粗大ごみ⇒クリーンパーク北但)
- ※ し尿の汲み取りは12月29日～1月3日の間は休みます。

● クリーンパーク北但 Tel (0796)21-9110

● 新温泉町リサイクルセンター Tel 82-1571

《お願い》

- ◇ 浜坂Aコースを除き、地区・町内会のごみステーションにおいて、火曜日の「ペットボトル」と「無色・透明ビン」が混ざって出されていることが見受けられます。リサイクルに支障をきたしますので、出される時には十分注意し、分別にご協力をお願いします。
- ◇ 年末年始は通常よりも多くの「ごみ」が出ることで収集時間が遅れる場合がありますので、ご了承ください。遅れを少なくするために「ごみステーション」に出す時間(収集日当日の午前8時まで)は、必ず守っていただきますようご協力をお願いします。

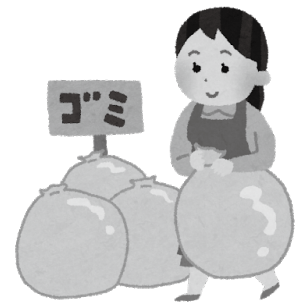

上島プロパンは電気も取扱中!

再値下げの8月分使用分より

電灯A・Bで ご使用量に関わらず、

すべてのお客様が
関西電力よりおトク!

☎82-3110

契約事務手数料
解約精算金

0円

【広告】
myでんき

100件中19件が切替中!
全国では907万件が切替!(9月末現在)

「JXTGエネルギー株式会社」は、石油・ガス・電力等を供給販売する売上高10兆円の日本最大の総合エネルギー企業。

(小売り電気事業者 ENEOS ESSO Mobil JXTG エネルギー)

「愛の献血」のお知らせ

献血は、かけがえない命を救います。皆さんのご協力をお願いします。



▼とき 12月25日(火)

午前10時～11時30分

午後0時30分～3時30分

▼ところ 浜坂多目的集会施設

▼対象 18歳(男性は17歳)～65歳の方(60歳以上で献血経験のある方は69歳まで)

▼問合せ 健康福祉課健康推進係
Tel 99・2940

移動図書館車
巡回日等の変更

1月の移動図書館車の運行日程を次のとおり変更します。

▼諸寄居組方面

1月2日(水) ↓1月9日(水)

▼久斗山久斗方面

1月9日(水) ↓1月16日(水)

▼用土戸田方面

1月16日(水) ↓1月23日(水)

▼福富指杭方面

1月23日(水) ↓1月30日(水)

移動図書館車の
冬期運行について

1月～3月

の間は、降雪などに伴って

移動図書館車の温泉地域巡回に支障をきたす恐れが予想されるため、

巡回順路の変更を行います。

なお、雪や風の警報が発令された場合などは、運行を中止します。



▼温泉地域の冬季限定運行表

第4金曜日の岸田～千谷方面が一部変更になります。

【第4金曜日】	対象地域	停車場所
13:40 ～13:55	青下・岸田・田中・霧滝・石橋	上山高原ふるさと館
14:05 ～14:20	前・海上	前バス停付近
14:30 ～14:45	内山・越坂・千谷・宮脇	八田コミュニティセンター

▼問合せ

加藤文太郎記念図書館

Tel 82・5251



子どもたちと向き合う

教育環境づくりの環として

「教職員定時退勤日」と「ノー部活デー」の実施

近年、学校において求められる教育課題の複雑化・困難化、また、役割の多様化など教職員の業務が増加しています。学校現場を取り巻く状況が大きく変化する中で、教職員の職務は多岐にわたる、その時間的・精神的負担が増大し、国の働き方改革ともあいまって、その対応が求められています。

兵庫県では、兵庫の教育に携わるすべての教職員が心身ともに健康で、児童生徒と向き合う時間がしっかりと確保され、教育活動がさ

らに充実されるとともに、ワーク・ライフ・バランス(仕事と生活の調和)のとれた充実した生活が送れるように方針が策定されています。

新温泉町でも、教職員のワーク・ライフ・バランスを実現し、すべての教職員が精神的なゆとりを持って、一人一人の児童生徒に向き合うことができる環境づくりのため、各校で週1回の「教職員定時退勤日」を実施しています。

また、生徒のゆとりある生活の確保とスポーツ障害等の防止、教職員が生徒と向き合う時間を確保するため、部活動のない「ノー部活デー」を、平日は週1日以上、土日曜日は月に2回以上設定し実施しています。これらの取組を進めていくように各校に指導していますので、皆さんのご理解とご協力をお願いします。

▼問合せ こども教育課

Tel 82・5627



INFORMATION

募集

新春書き初め展 出展作品募集

「第14回新温泉町新春書き初め展」の出展作品を募集します。



- ▼募集要項
- ◇作品の大きさ、内容は自由
- ◇出展数は一人一点
- ◇作品は軸装、額装、仮巻等
- ※仮巻の必要な方は公民館が貸出
- ▼募集期限 1月17日(木)
- ▼展示
- ◇とき 1月26日(土)～30日(水)
- 午前9時～午後5時
- ◇ところ 浜坂多目的集会施設
- ▼申込み・問合せ
- 浜坂公民館 TEL82・4339

臨時農業用大型トラクター技能講習会

高性能大型農機の導入が進んでいる中、技能講習会を開催し、技能の習得と農耕用の免許取得を推進します。

▼取得資格

大型特殊免許(農耕車に限る)

▼受講資格

普通自動車運転免許以上取得者

▼とき

◇講習

前期 2月5日(火)、6日(水)
後期 2月7日(木)、8日(金)
いずれも午前9時～午後4時30分

▼ところ

◇講習 兵庫県立農林水産技術総合センター農業大学校(加西市)

◇試験 自動車運転免許試験場(明石市)

▼受講料 3万円

▼申込期限 12月19日(水) 必着

※申込用紙は農林水産課にあります。

▼申込み・問合せ
農林水産課 農政畜産係
TEL82・5626



ミニ正月飾り教室

お正月を感じられるミニ正月飾り教室を開催します。

▼とき 12月27日(木)

午前10時～11時30分
午後1時30分～3時

▼参加費 500円

▼対象 小学生以上

▼定員 各回5名(先着順)

▼ところ・申込み・問合せ

まち歩き案内所『松籬庵』
TEL80・1126

1・17ひょうごメモリアルウォーク2019 参加者募集

阪神・淡路大震災から復興した街並みや震災メモリエントを巡り、風化しがちな防災意識を高めるとともに、大阪北部地震で都市交通機能の災害脆弱性が顕在化したことを踏まえ、緊急時の避難路・救援路として整備されている山手幹線(神戸市)などを歩きます。

▼とき 1月17日(木)

午前8時～11時45分

※コースや申込方法など詳しくは、ホームページ(<http://19950117hyogo.jp/gathering/>)をご覧ください。

▼申込み・問合せ ひょうご安全の日推進県民会議事務局
(兵庫県復興支援課内)
TEL(078)362・9984

試験

平成30年度第3回 兵庫県警察官採用試験

▼採用予定人数

◇A区分(大学等を卒業または31年3月までに卒業見込みの方、年齢制限あり)
男性30人・女性5人

◇B区分(高等学校等を卒業または31年3月までに卒業見込みの方、年齢制限あり)
男性30人・女性5人

▼採用時期 平成31年10月

▼受付期間

◇インターネット

12月18日(火)～

1月10日(木)午後5時

◇郵送・持参

12月18日(火)～28日(金)

※受付は兵庫県警察本部のみ

▼試験日 1月20日(日)

▼問合せ 美方警察署
TEL82・0110

県立大学大学院地域資源マネジメント研究科
平成31年度入学者募集
博士前期課程(2日程) 博士後期課程(第2回)

大地・自然・人のつながりを考
 え、地域に残るいろいろな「資源」
 の発見や保全、活用を学ぶ新しい
 学問・地域資源マネジメント学に
 興味のある学生を募集します。

▼募集人員・対象

◇博士前期課程 12名

大学卒業者(見込みを含む)、
 社会人・留学生(要件あり)

◇博士後期課程 2名

修士課程を修了もしくは同等の
 学力のある方

▼出願資格認定期間

1月20日(日)～2月2日(土)

▼募集期間

2月6日(水)～19日(火)

▼試験日 3月3日(日)

▼試験会場 同大学豊岡ジョ・コ
 ウノトリキャンパス(豊岡市)、
 同大学神戸商科キャンパス(神
 戸市西区)

▼問合せ

同大学豊岡ジョ・コウノトリ
 キャンパス経営学部学部課
 Tel (0796) 34-6079

◆◆◆◆◆◆◆◆◆◆ 平成30年度新温泉町臨時職員採用候補者募集 ◆◆◆◆◆◆◆◆◆◆

職種	採用人員	職務内容	賃金等	配属先	応募資格等	採用期間	勤務時間等
事務員	1名	事務補助	日額 6,800円	税務課	満65歳未満 パソコン操作 のできる方	平成31年1月1日から 平成31年3月31日まで	午前8時30分～午後5時15分 社会保険・雇用保険加入
給食調理員	1名	給食調理 業務	免許のある方 日額 7,000円 免許のない方 日額 6,800円	学校給食セン ター	満65歳未満 調理師免許 (免許のない方 でも応募可能 です)		午前7時45分～午後4時30分 社会保険・雇用保険加入
保育教諭	1名	保育業務	日額 7,700円	ゆめっこ認定 こども園	満65歳未満 保育士また は幼稚園教 員免許		午前8時15分～午後5時00分 社会保険・雇用保険加入
看護師ま たは准看 護師	2名	看護業務	日額 9,500円	公立浜坂病院	満65歳未満 看護師・准 看護師免許		午前8時15分～午後5時 社会保険・雇用保険加入 ※勤務時間は相談に応じます
看護師ま たは准看 護師	3名	看護業務	日額 9,500円	介護老人保健 施設ささゆり	満65歳未満 看護師・准 看護師免許		午前8時30分～午後5時15分 (遅出、夜間、土日勤務あり) 社会保険・雇用保険加入 ※勤務時間は相談に応じます
介護員	4名	介護業務	資格のある方 日額 8,000円 資格のない方 日額 7,200円	介護老人保健 施設ささゆり	満65歳未満 介護福祉士資格 (資格のない方 でも応募可能 です)		午前8時30分～午後5時15分 (遅出、夜間、土日勤務あり) 社会保険・雇用保険加入 ※勤務時間は相談に応じます

※年齢は、平成30年4月1日現在とします。

◇**応募方法** 市販の履歴書に必要事項を記入し、写真貼付の上、役場総務課総務係へ提出してください。

※免許等を要する職種については、免許等の写しを合わせて提出してください。

◇**受付期限** 12月21日(金)まで

◇**面接日時** 12月25日(火)午後5時30分から行います。

◇**面接場所** 新温泉町役場 2階 第1応接室

－申込み・問合せ－ 総務課 総務係 Tel 82-3111

まちのうごき

10月16日～11月15日届出分 (敬称略)
 (届出の際に申し出のあった方のみ掲載しています)

うぶごえ

住所	氏名	保護者	出生日

ご冥福をお祈りします

住所	氏名	年齢	死亡日

ご結婚おめでとう

住所	夫婦の氏名	届出日

**固定資産税第3期
 納期限 12月25日(火)**

税務課 TEL 82-3113

年末年始の広報紙発行について

例月、第2・第4木曜日に発行している「広報しんおんせん」の発行が、年末年始については次のとおりになります。

◆**広報しんおんせん 1月号**

12月27日(木)発行

◆**広報お知らせ版 1月号**

1月24日(木)発行

※1月第2木曜日(10日)には「広報しんおんせん」の発行はありません。

▼**問合せ** 企画課 TEL 82-5624

●まちのうごき● 12月1日現在

	推計人口	住民基本台帳人口	前月比増減
総人口 (人)	13,918	14,615	(- 4)
男 (人)	6,588	6,975	(- 10)
女 (人)	7,330	7,640	(+ 6)
世帯数 (世帯)	5,190	5,705	(+ 15)

▼推計人口

直近の国勢調査の人口を基礎に、住民基本台帳の移動数を加減し、町内に居住していると推計される人口

▼住民基本台帳人口

住民基本台帳に届出により記録されている町民の数

