

但馬牧場公園の山頂ブランコで

ハイジの気分になってみませんか？



アイムブランコ アイム バランソ
「愛夢鞦韆」 「I'm Balanço」の由来
(揮毫：西村副町長)

- 「愛」 …愛宕山の「愛」
- 「夢」 …夢を持って羽ばたいてほしいという思い
- 「鞦韆」 …ブランコを漢字で表したもの
- 「Balanço」 …ブランコの語源となったとされる、揺れや振動を意味するポルトガル語

↑ 4月16日、但馬牧場公園で山頂ブランコのお披露目式が行われました。

6月号の主な内容

- 歯と口の健康週間 …………… 2ページ
- 町の財政状況 …………… 4ページ
- 暮らしの情報…………… 16ページ
- すけっちしんおんせん …………… 30ページ

6

新温泉町広報

—令和4年6月号—

vol. 201

6月4日～10日は「歯と口の健康週間」です



↑給食を食べ終わると、みんなで一緒に歯磨きをする園児たち（浜坂認定こども園）

「いただきます 人生100年歯と共に」

毎年この週間は、歯と口の健康に関する正しい知識を広めるとともに、歯の病気の予防に関する正しい習慣を身につけ、病気の早期発見、早期治療をすることにより歯の寿命を延ばし、健康を保持増進することを目的としています。

▼問合せ 健康福祉課 健康推進係（すこやか〜に内） TEL 99・2940

ライフステージごとの歯科的特徴や注意点

妊婦歯科健診を1回分助成（安定期に入ったら必ず受診しましょう）。



胎児期・妊娠期

- ・女性ホルモンやつわりの影響から歯周病菌が増殖しやすいため、うがいや歯磨きにより口腔内を清潔にする（キシリトールガムを噛むことも効果的）。
- ・歯周病菌は早産や低出生体重児のリスクを高めるため、妊婦さんは定期的な歯科健診が必要。

乳幼児健診にあわせて1~4歳の希望者へフッ素塗布（1回500円）とブラッシング指導を実施。



乳幼児期（0～4歳）

- ・3歳ごろに生え揃う乳歯は、その前後2～3年が最もむし歯になりやすい（放置すると、生え変わった永久歯が虫歯になってしまうこともある）。
- ・間食は時間と量を決め、清涼飲料水や炭酸飲料による酸蝕歯を予防するためには、飲んだ後のケアをしっかりと行う。
- ・大人との食器や箸の共有は避ける。

就学前健診でブラッシング指導を実施



就学前（5歳）

- ・永久歯が生え始め、特に咀嚼の中心となる6歳臼歯（第一大臼歯）が生え始める。
- ・噛み合わせの部分や歯肉と歯の境界に注意して、仕上げ磨きをする。

歯周病は口の中だけでなく、全身にも影響します！

歯周病とは…

歯周病の原因は、歯と歯茎のすき間で増殖する「歯周病菌」です。進行すると歯肉炎になり、重度になると歯が抜け落ちてしまいます。また、歯周病菌は歯茎の毛細血管から血液中に入り込み、臓器や血管壁にたどり着き全身で病気を発症・悪化することがあります。

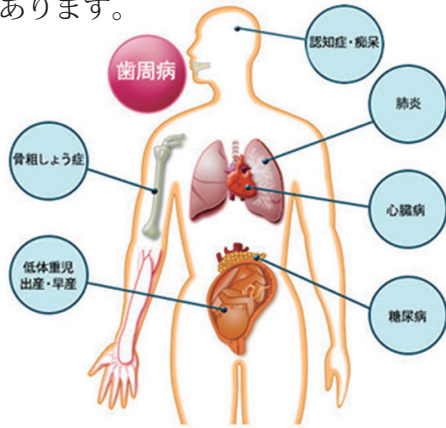

歯周病セルフチェック

次の項目に1つでも該当する場合、できるだけ早い時期に歯科医院でみてもらいましょう！

- 歯肉の色が赤い、またはどす黒い
- 歯と歯の間の歯肉が丸く、腫れぼったい
- 歯肉が退縮して、歯と歯の間に隙間ができた
- 歯が長く伸びてきた
- 歯の表面を舌で触るとざらざらする
- ブラッシング時に歯肉から出血しやすい
- 起床時に、口が苦く、ネバネバして気持ち悪い
- 歯の動揺がある
- 歯がぐらぐらする
- 上顎の前歯が出てきた
- 口臭が気になる

かかりつけ歯科医をもちましょう

歯の健康を守るために、いつでも気軽に相談できて頼れる歯医者さんを見つけておくことで安心です。歯の痛みなどの症状がある場合はもちろん、症状がない場合でも定期的に診察を受けることで磨き残しや歯肉の状態などちょっとした変化に気付くことができます。症状がなくても半年に1回は定期的に受診するようにしましょう。

町ぐるみ健診にあわせて歯周病健診を実施

歯科健診で歯科衛生士によるブラッシング指導を実施（小中学生全員を対象）



高齢期

- ・歯の喪失が進み、入れ歯を装着する人が急増する。
- ・顎の筋力が低下し、噛めなくなると脳細胞への刺激が少なくなり認知症につながるため、よく噛むことを意識する。
- ・高齢者の死因の大部分を占める誤嚥性肺炎は、飲み込む力の低下や歯周病菌の肺への感染が原因で起こる。
- ・入れ歯を使用すると、口の中に細菌が繁殖しやすくなる（入れ歯は毎日清掃する）。
- ・口腔内も、スポンジブラシや舌ブラシなどを使用して磨くよう努める。



成人

- ・20歳から歯周病が急増し、40歳からは歯の喪失が増加する。
- ・歯周病は生活習慣と大きな関わりがあるため、「タバコを吸う、疲労やストレスをためる、よく噛まずに食べる、間食が多い、夜ふかしをする」ことが続かないように気をつける。
- ・かかりつけ歯科医をもち、半年に一度は歯科健診を受け歯の状態をチェックしてもらう。



中学生

- ・親知らずを除いたすべての永久歯が生えそろろう。
- ・思春期はホルモンバランスの乱れや生活の変化により、歯肉炎が起きやすい。
- ・ブラッシング指導で学んだことを、家庭でも続ける。
- ・飲み物や食事にも注意する。



小学生

- ・乳歯から永久歯へ生えかわる。
- ・自分できちんと磨けない低学年までは、大人が仕上げ磨きをする。
- ・柔らかいものばかり食べていると、華奢な顎になり、永久歯が生えるスペースがなくて歯並びが悪くなってしまう（よく噛む習慣を身につけ、硬い食品も意識的に食事に取り入れる）。
- ・乳歯のむし歯はしっかりと治療する。

町の財政状況をお知らせします

(令和4年3月末現在)

町の財政がどのように運営され、どのような状況になっているかを町民の皆さんに広く知っていただくために財政状況を公表しています。今回は、令和3年度予算の令和4年3月末現在の予算執行状況、財産・地方債及び一時借入金の現在高についてお知らせします。

なお、今回公表数値は3月末現在の数値で、令和3年度決算数値は出納整理期間（4月～5月）を経て5月末に確定しますので、決算数値とは異なります。

一問合せ一 総務課 財政係 TEL 8 2 - 3 1 1 1

一般会計 歳入と歳出の状況

令和3年度一般会計予算の総額は3月末現在で122億4271万1千円です。

収入済額は103億2261万1千円。予算額に対する収入率は84.3%です。また、支出済額は96億1619万6千円、予算額に対する支出率は78.5%です。

歳入、歳出の科目別の執行状況は、表1、2のとおりです。

町債、基金などの状況

町債は建設事業などを行うために借り入れたお金で、一般会計の現在高は139億9788万5千円となっています。合計額は228億7185万8千円となっています(表3のとおり)。借入先は、銀行などの金融機関、政府資金、地方公共団体金融機構資金です。

また、一時的な支払資金とする一時借入金は、2億円です(表4のとおり)。

さらに、資金を積み立てている基金の合計額は49億3757万6千円となっています(表5のとおり)。

表2 歳出

歳出科目	予算現額 (千円)	支出済額 (千円)	支出率 (%)
議会費	101,820	99,032	97.3
総務費	1,935,262	1,612,451	83.3
民生費	2,817,303	2,196,023	77.9
衛生費	1,259,513	1,132,760	89.9
労働費	14,908	14,078	94.4
農林水産業費	987,473	534,936	54.2
商工費	669,499	540,903	80.8
土木費	1,496,492	842,124	56.3
消防費	478,109	420,392	87.9
教育費	865,178	674,398	77.9
災害復旧費	66,639	6,210	9.3
公債費	1,441,396	1,440,789	100.0
諸支出金	102,100	102,100	100.0
その他	7,019	0	0.0
合計	12,242,711	9,616,196	78.5

表1 歳入

歳入科目	予算現額 (千円)	収入済額 (千円)	収入率 (%)
町税	1,207,999	1,262,964	104.6
地方譲与税	95,650	101,935	106.6
各種交付金	344,655	460,887	133.7
地方交付税	5,015,075	5,381,675	107.3
分担金及び負担金	7,537	5,506	73.1
使用料及び手数料	175,265	157,292	89.7
国庫支出金	1,605,735	1,275,757	79.5
県支出金	876,872	521,199	59.4
財産収入	12,351	13,701	110.9
繰入金	688,290	152,318	22.1
諸収入	514,188	366,929	71.4
町債	1,323,692	260,892	19.7
寄附金	271,001	257,155	94.9
その他	104,401	104,401	100.0
合計	12,242,711	10,322,611	84.3

(特別会計)

会計名	予算現額 (千円)	歳入		歳出	
		収入済額(千円)	収入率(%)	支出済額(千円)	支出率(%)
国民健康保険事業特別会計	1,934,545	1,623,699	83.9	1,715,029	88.7
後期高齢者医療特別会計	235,135	227,314	96.7	199,765	85.0
介護保険事業特別会計	1,888,305	1,568,903	83.1	1,700,042	90.0
浜坂地区残土処分場事業特別会計	225,970	315,429	139.6	27,881	12.3
温泉地区残土処分場事業特別会計	43,752	816	1.9	12,487	28.5
七釜温泉配湯事業特別会計	10,318	10,360	100.4	4,407	42.7
合 計	4,338,025	3,746,521	86.4	3,659,611	84.4

※企業会計4事業(浜坂温泉配湯事業、水道事業、下水道事業、病院事業)の財政状況は、3月末が決算となるため、決算公表時に確定数値として公表します。

表5 基金の現在高 (単位:千円)

基金名	基金残高
財政調整基金	2,356,862
地域振興基金	1,000,000
ふるさとづくり基金	303,458
土地開発基金	49,824
減債基金	509,017
ふるさと水と土保全対策基金	1,276
地域福祉基金	54
海岸環境美化基金	79
森林環境基金	10,800
二日市温泉配湯事業施設整備基金	382
国民健康保険財政調整運用基金	338,318
国民健康保険直営診療所基金	110
介護保険給付費準備基金	202,507
下夕山公共建設残土処分場事業基金	33,814
十字谷残土処分場整備基金	105,258
七釜温泉配湯事業施設整備基金	25,817
合 計	4,937,576

表3 町債の残高 (単位:千円)

会計名	町債残高
一般会計	13,997,885
国民健康保険事業特別会計	10,963
浜坂地区残土処分場事業特別会計	1,277,500
浜坂温泉配湯事業会計	52,400
水道事業会計	2,718,856
下水道事業会計	3,705,741
浜坂病院事業会計	1,108,513
合 計	22,871,858

表4 一時借入金の残高 (単位:千円)

会計名	借入金残高
一般会計	200,000
合 計	200,000

ゴルフ場利用税は県や市町の貴重な財源です！

- ◆ゴルフ場利用税は、その10分の7がゴルフ場のある市町に交付され、周辺環境の保全等地域の行政サービスを支える貴重な財源として役だっています。
- ◆税額は、ゴルフ場の規模、利用料金等に応じて定められており、一人一日あたり300円～1,200円になります。

- ◆ゴルフ場利用税が非課税となる人(申出書等の提出と証明が必要です)
 - ▽18歳未満または70歳以上の人
 - ▽障がい者
 - ▽国民体育大会に参加する選手*
 - ▽学校の教育活動としてゴルフを行う学生、生徒、教員等
 - ▽国際競技大会に参加する選手*
- ※同大会のゴルフ競技としての利用または公式練習に限ります。



—問合せ— 豊岡県税事務所 課税第2課 TEL (0796) 26-3630

出前講座のご案内

まちの仕事や暮らしに役立つ情報を住民の皆さんに知っていただき、一緒にまちづくりを進めていくため、今年も「出前講座」を行います。

出前講座では、住民の皆さんが開催する学習会などに職員が講師として出向き、町が行っている施策や住民生活に必要な情報を説明します。

たくさんの注文をお待ちしています。

- ▼利用できる方 町内に居住、勤務または通学する方で、10人以上の団体、グループ
- ▼開催日時 令和5年3月末まで。時間は原則として平日の午後1時から午後9時までの90分以内
- ▼会場 町内の会場に限ります。会場の使用料や準備、講座の運営は申込団体が行ってください。
- ▼費用 講師（職員）派遣は無料
- ▼申込方法 代表の方は、担当課と調整のうえ、開催希望日の2週間前までに役場・企画課に申し込んでください。

▼注意事項

- ◇政治や宗教、営利を目的とした講座には派遣できません。
- ◇質疑や意見はお受けしますが、苦情を言う場にならないようご協力ください。

▼問合せ 企画課 広報情報係 TEL 82-5624

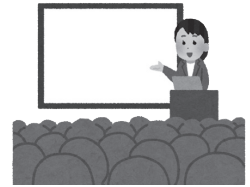

人権	情報・行政経営						健康・福祉・医療						防犯・防災	暮らし						講座メニュー	担当課					
人権について学ぼう	人権教育の現状と課題	公会計のしくみ	近隣市町との連携について	町の情報化計画について	町の総合計画について	町の公共施設の状況	くらしの中の選挙	新温泉町の財政について	老健・居宅介護の利用案内	浜坂病院の健康講話	介護予防講座	認知症サポーター養成講座	健康講座	福祉制度について	介護保険制度について	健康保険制度について	防災講座	本町にあった怖い話	子育て支援制度について			暮らしと環境を守る下水道	浜坂温泉について	家庭の水道について	ネットやSNSのトラブル	契約とは？お金の使い方を考える
人権推進室	人権推進室	出納室	企画課	企画課	企画課	総務課	総務課	総務課	介護老人保健施設	公立浜坂病院	健康福祉課	健康福祉課	健康福祉課	健康福祉課	健康福祉課	健康福祉課	防災安全室	町民安全課	こども教育課	上下水道課	上下水道課	上下水道課	町民安全課	町民安全課	町民安全課	税務課

議会	教育・文化						まちづくり						産業・観光						環境		講座メニュー	担当課				
新温泉町議会の概要	暮らしの中に図書館を！	民館講座	誰でも気軽に参加できる公民館講座	まちの先人を知る	まちの文化財を知る	ニユースポーツのススメ	地域学校協働活動について	こども教育について	住宅の耐震改修について	まちの景観形成について	災害復旧事業について	道路の果たす役割について	道づくり	地籍調査について	但馬牛講座	鳥獣被害対策について	畜産業の現状について	水産業の現状について	農林業の現状について	道の駅に出荷しませんか			起業支援事業	山陰海岸ジオパークを楽しもう	おんせん健康になろう	おんせんを知ろう
議会事務局	図書館	浜坂公民館	生涯教育課	生涯教育課	生涯教育課	生涯教育課	こども教育課	こども教育課	建設課	建設課	建設課	建設課	建設課	農林水産課	牧場公園課	農林水産課	農林水産課	農林水産課	農林水産課	商工観光課	商工観光課	商工観光課	おんせん天国室	おんせん天国室	町民安全課	町民安全課

※担当課は、本庁の課を記載していますが、講座の内容によっては温泉総合支所の地域振興課が担当するものもあります。

参議院議員選挙 期日前投票立会人（35歳以下）の募集

若年層を中心とする皆さんに、選挙に対する関心をより一層もっていただくため、期日前投票所の投票立会人（35歳以下）を募集します。

選挙制度に関する知識は、特に必要ありませんので、お気軽にご応募ください。

- ◆**応募資格** 新温泉町在住の35歳以下の有権者（新温泉町の選挙人名簿に登録されている方）
- ◆**職務内容** 投票所において、選挙の投票が公正に行われるよう立ち会います。
- ◆**従事日時** 6月23日（木）～7月9日（土）の間の1日または複数日
午前8時30分～午後8時
※公示日6月22日、投票日7月10日を想定しており、
今後、変更になる場合があります。

- ◆**場所** 浜坂多目的集会施設または新温泉町民センター
- ◆**報酬** 日額9,600円 ※所得税の源泉徴収をします。
- ◆**応募方法** 申込書に記入の上、6月6日（月）までに新温泉町選挙管理委員会に持参、ファックス、郵送または電子メールで提出してください。
※申込書は町ホームページからダウンロードできます。
※同一日に複数の申込みがあった場合は、抽選となります。

－問合せ－ 新温泉町選挙管理委員会（総務課 総務係）

〒669-6792 新温泉町浜坂2673-1

TEL 82-3111 Fax 82-3054 E-mail soumu@town.shinonsen.lg.jp

大事な投票、忘れずに!



政治家の寄附は禁止、有権者が求めることも禁止されています

秘書等が代理で出席する場合の結婚祝	地域の運動会・スポーツ大会への飲食物等の差入	お祭りへの寄附・差入
町内会の集会・旅行等の催物への寸志・飲食物の差入	みんなで徹底しよう 三ない運動 贈らない! 求めない! 受け取らない! これらのものも、政治家の寄附禁止の対象となります。	落成式・開店祝等の花輪
病気見舞		お歳暮・お年賀
入学祝・卒業祝	葬儀の花輪・供花	秘書等が代理で出席する場合の葬儀の香典

総務省 なるほど! 選挙「寄附の禁止」

総務省 寄附の禁止 検索

(公財) 明るい選挙推進協会

明るい選挙推進協会 三ない運動 検索

電子メール shichoushinkouka@pref.hyogo.lg.jp
 ▼ 申込み・問合せ 兵庫県選挙管理委員会
 TEL (078) 362-3101

▼ 対象の選挙 国政選挙、県知事選挙、県議会議員選挙
 ▼ 申込方法 今夏の第26回参議院議員通常選挙での配布を希望する方は、郵便番号、住所、氏名、希望の種類（点字または音声）を電話、電子メールで兵庫県選挙管理委員会へご連絡ください。一度申込みをすると、以後の選挙からは自動的に郵送します。

兵庫県選挙管理委員会では、選挙や候補者に関する情報を点字または音声（朗読CD）にした「選挙のお知らせ」を視覚に障がいのある人に無料で配布しています。

点字及び音声による「選挙のお知らせ」の無料配布

新しい地域コミュニティ（地域運営組織）

づくりの取組を推進します

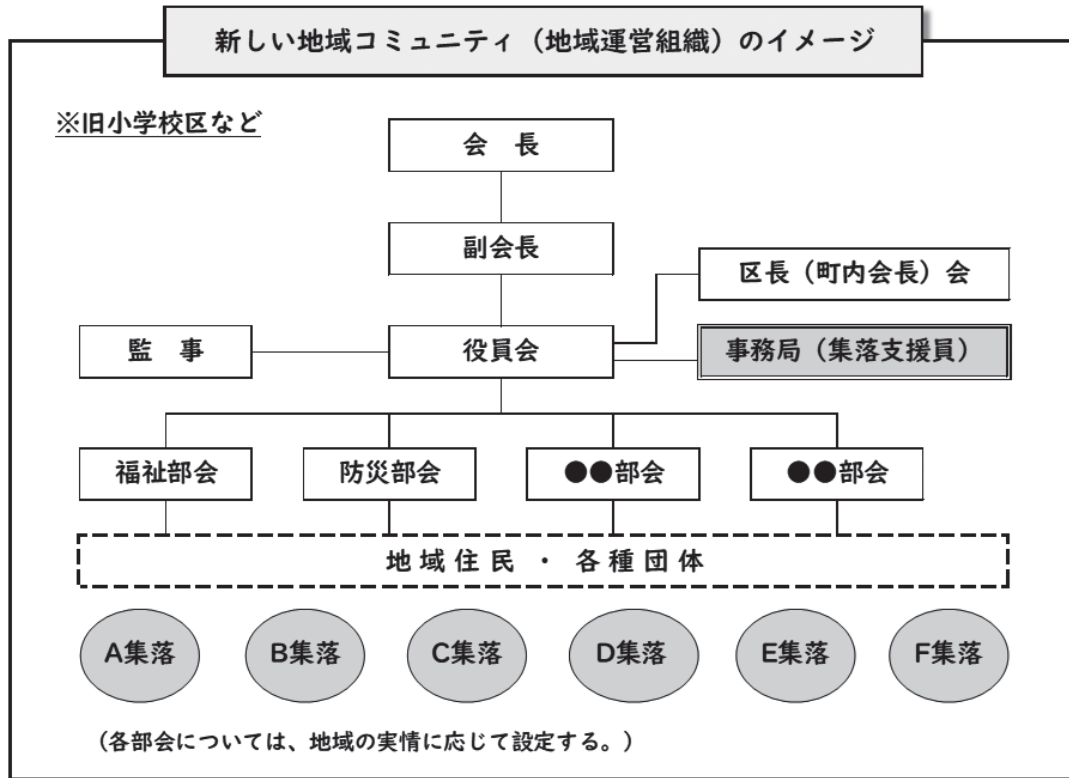

本町では、人口減少・少子高齢化の急速な進行により、地域の暮らしを支える集落機能の維持がますます困難になってきています。こうした状況の中、相互に補完しあいながら集落機能を維持できるよう、旧小学校区などを基本とした複数の集落（区・町内会）で構成する「新しい地域コミュニティ（地域運営組織）」づくりの取組を町全体で進めています。

これまでに、奥八田地区（奥八田地域づくり協議会）と八田地区（八田文化交流会）が地域運営組織を設立し、福祉や防災など地域の課題解決に向けた取組を積極的に進めています。地域運営組織には、事務局員として町が「集落支援員」を配置し（地域の実情に詳しい人材を町の会計年度任用職員として採用）、その活動を支援しています。（集落支援員が配置されることで、各集落の活性化や役員の皆さんの負担軽減なども期待されます。）

新しい地域コミュニティ（地域運営組織）づくりの取組については、何よりも地域住民の皆さんによる主体的な合意形成が重要となります。「地域で話し合いをしてみたい」「説明会をしてほしい」などとお考えの場合は、役場・企画課までご相談ください。

町全体での取組ができるよう、皆さんのご理解とご協力をお願いします。

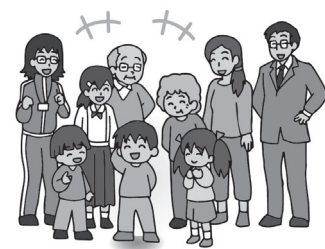

◆新しい地域コミュニティ（地域運営組織）が担う機能の例

テーマ	想定される取組
地域管理・維持	<ul style="list-style-type: none"> 聞き取りやアンケート等による地域課題の抽出、話し合いの促進 集落内共同除雪 ・ 特産品の開発、6次産業化 獣害対策、集落営農の推進 ・ 子育て支援、交流の場の提供 等
福祉	<ul style="list-style-type: none"> 一人暮らし世帯、高齢者世帯の見守り ・ 高齢者交流サロンの開設 交通弱者対策として外出支援や買い物支援サービスの実施 等
防災	<ul style="list-style-type: none"> 合同防災訓練の実施、防災（防犯）啓発活動 ・ 地域内危険個所の見回り 災害時における要支援者の把握、対応 ・ 地域独自の防災マップづくり 等
交流	<ul style="list-style-type: none"> 都市地域から交流人の受入 ・ 移住者の受入 他地域との交流活動の実施 等

▼問合せ
企画課 企画政策係
TEL 82-5624

「新しい地域コミュニティづくりの基本方針」（令和3年2月策定）はこちらのQRコードから



令和4年度の児童手当制度の改正について

児童手当法施行令の一部改正及び児童手当法施行規則の一部改正により、以下のとおり制度の改正が行われます。

一問合せ一 健康福祉課 福祉係 TEL 8 2 - 5 6 2 0

1. 特例給付の支給に係る所得上限額が新たに設定されます

令和4年10月支給分から、児童を養育している者の所得が下表の②以上の場合、児童手当等は支給されません。

扶養親族等の数 (カッコ内は例)	①所得制限限度額		②所得上限限度額	
	所得額 (万円)	収入額の目安 (万円)	所得額 (万円)	収入額の目安 (万円)
0人 (前年末に児童が生まれていない場合 等)	622	833.3	858	1,071
1人 (児童1人の場合 等)	660	875.6	896	1,124
2人 (児童1人 + 年収103万円以下の配偶者の場合 等)	698	917.8	934	1,162
3人 (児童2人 + 年収103万円以下の配偶者の場合 等)	736	960	972	1,200
4人 (児童3人 + 年収103万円以下の配偶者の場合 等)	774	1,002	1,010	1,238
5人 (児童4人 + 年収103万円以下の配偶者の場合 等)	812	1,040	1,048	1,276

※「収入額の目安」は、給与収入のみで計算しています。あくまで目安であり、実際は給与所得控除や医療費控除、雑損控除等を控除した後の所得額で所得制限を確認します。

2. 児童手当の現況届の提出が不要になります

毎年、6月に行っていた児童手当の現況届について、令和4年6月以降は以下に該当する方を除き、現況届の提出は不要です。

<引き続き現況届の提出が必要な方>

- ① 配偶者からの暴力等により、住民票の住所が新温泉町と異なる方
- ② 支給要件児童の戸籍や住民票がない方
- ③ 離婚協議中で配偶者と別居されている方
- ④ 法人である未成年後見人、施設等の受給者の方
- ⑤ その他、町から提出の案内があった方

※現況届の提出が必要な方には、町から案内を送付します。

公立浜坂病院からのお知らせ

6月耳鼻咽喉科担当医表

公立浜坂病院 TEL 8 2 - 1 6 1 1

月 日	医師名	専門分野	午後の休診
5月31日(火) ~ 6月3日(金)	西村 理宇	耳	1日(水)
6月7日(火) ~ 6月10日(金)	貴田 紘太	腫瘍	8日(水)
6月14日(火) ~ 6月15日(水)	篠田 裕一郎	腫瘍	—
6月16日(木) ~ 6月17日(金)	竹林 宏記	鼻	—
6月21日(火) ~ 6月24日(金)	都築 建三	鼻	—
6月28日(火) ~ 7月1日(金)	寺田 友紀	腫瘍	—



◆兵庫医科大学耳鼻咽喉科の先生方です。変更がある場合はご了承ください。

特定医療費（指定難病・小児慢性特定疾病） 受給者証の更新手続きについて

◆対象者

有効期間が令和4年10月31日までの受給者証をお持ちで、引き続き令和4年11月1日以降も受給者証の交付を希望する方

◆受付期間

○指定難病

令和4年6月13日（月）～8月19日（金）※必着

○小児慢性特定疾病

令和4年7月～8月（予定）

◆問合せ

豊岡健康福祉事務所 地域保健課

TEL (0796) 26-3662

※詳しくは各受給者宛に郵送する「更新手続きのご案内」
をご確認ください。

長年のご功績を讃え顕彰

おめでとうございます

◎教育功労

岡本操さん（塩山）

元新温泉町教育長

◎保健衛生功労

中井五雄さん（飯野）

元豊岡健康福祉事務所検査室長

◎環境功労

山本一幸さん（久斗山）

兵庫県自然保護指導員

春の叙勲・瑞宝双光章

兵庫県功労者表彰



透明でキラキラしている粒が石英です。
石英は水晶と同じ鉱物です。

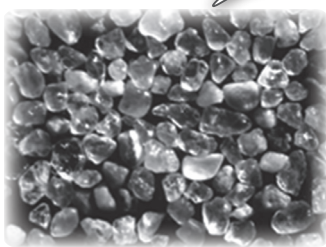

鳴き砂（京丹後市琴引浜の砂）

▼問合せ

山陰海岸ジオパーク推進協議会
TEL (0796) 26-3783



鳴り砂の浜（鳥取市井手ヶ浜）

上手に砂を鳴かせるコツは、砂が乾いている時に、足をするように歩いたり、手で砂の表面を強く掃くようにすることです。また鳴き砂は、海や浜が汚染されるなどの環境変化によって、たちまち鳴らなくなってしまうデリケートなものです。ふるさとの鳴き砂がいつまでも美しい音を奏でるように、私たちが守り続けていかなければなりません。

砂浜を歩いているとき、足下から「グツ」とか「キュツ」といった不思議な音が聞こえた経験はありませんか？この現象は「鳴き砂（鳴り砂）」と呼ばれています。山陰海岸ユネスコ世界ジオパークには、鳴き砂（鳴り砂）の浜と呼ばれる砂浜がいくつもあります。
鳴き砂の主成分は石英です。石英の砂粒は、きれいな水や空気の中で充分に洗われると、表面の摩擦係数（滑りにくさ）が極端に大きくなるという特性があります。そのため、触れたり踏んだりして砂に力が加わったとき、ある限界まではもちこたえますが、さらに大きな力が加わると耐えきれずに動きます。この時に砂粒がばらばらでなく一団となって振動することで音が出ます。



山陰海岸ジオパーク

山陰海岸ユネスコ世界ジオパークコラム
ぐつぐつ！キュツキュツ！鳴き砂の浜

野草散歩 (138)



ホソバノヨツバムグラ (アカネ科)

二日市の東、長谷口でミツガシワが発見されて20年、いろいろな変遷を経て、湿地は保存会によって護られています。湿地の中には多種の生き物が生息し、メダカやフナ、多種のカエル、イシガメなどが確認されています。浜坂道路が完成して1年後にはコウノトリが飛来する姿も見られ、湿地は静かな谷間の一画となりました。他にもカルガモやサギの仲間など、沼池を泳ぐ野鳥の姿も見られ、鳥たちの餌場になっている様子が見えます。

湿地の植物は早春のタネツケバナに始まり、黄色い絨毯を広がったように咲き誇るサワオグルマと点在するミツガシワの花。そしてカサスゲの穂が実るころ、カキツバタの花が咲き始めます。やがて湿地を埋め尽くすセイタカヨシの湿原。県内ではほとんど見られなくなった風景と言われる貴重な湿原です。

そんな中で咲き継ぐ白い小さな花にアカネ科のホソバノヨツバムグラ(細葉の四葉葎)があります。初めて見かけた頃はムグラの一種なのは確かだけど・・・としか分かりませんでした。茎は高さ20～50cmで4稜があり、稜に沿って下向きの毛があります。葉は径0.7～1.4cmで先の丸い披針形の葉が4枚、時に5、6枚輪生しています。初夏の頃、茎の上部の葉腋から細い枝を伸ばし、枝先で更に小さく分枝して数個の花をつけます。花冠は杯型で径1mm、先が3裂しています。ムグラの仲間はほとんどが4裂しており、3裂するのは本種の特徴とか。雄しべは3～4個、雌しべの子房は2つに分かれ、種が膨らむと、緑の玉が2つ並んだ可愛い形になります。

花言葉は「大切な気持ち」だそうです。

文・写真 中澤 博子さん

国民年金からのお知らせ

国民年金保険料免除制度について

所得の減少や失業等の経済的な理由で保険料を納付することが困難な場合、申請して承認されると保険料の納付について全額または一部が免除される「申請免除制度」と、保険料の納付が猶予される「納付猶予制度」(50歳未満の方が対象)があります。国民年金保険料の納付が困難なときは、免除制度をご利用ください。

令和4年度の免除等の受付は令和4年7月1日から開始され、令和4年7月分から令和5年6月分までの期間を対象として審査を行います。

また、申請ができる過去期間については、2年1カ月前までです。失業等により保険料を納付することが経済的に困難になったものの、申請を忘れていたために未納期間を有している方等は、一度、年金事務所、役場町民安全課または温泉総合支所地域振興課へご相談ください。

▼申請免除制度

全額免除、4分の3免除、半額免除、4分の1免除があります。

◆**対象者** 本人・配偶者・世帯主の全員が次のいずれかの要件に該当する方(⑥を除く)

- ①前年所得が政令で定める額以下の方
- ②失業や廃業により収入を失った方(失業等の前月から失業した年の翌々年の6月までの期間)
- ③障害者または寡婦およびひとり親であって、前年所得が135万円以下の方(令和3年7月分以降の免除申請から)
- ④生活保護法による生活扶助以外の扶助を受けている方
- ⑤自然災害(震災、風水害、火災、それに類する火災)により財産の2分の1以上の被害額が発生した方
- ⑥特定障がい者に対する特別障害給付金を受けている方(申請者本人のみ)

▼納付猶予制度

50歳未満の方を対象に保険料の納付期間を猶予する制度です。10年以内に保険料を納めない場合、年金を受けるための資格期間には入りませんが、受給額には反映されません。

◆**対象者** 50歳未満の本人・配偶者(配偶者の年齢は問いません)が、申請免除対象者の①～⑤のいずれかに該当する方

◎申請免除・納付猶予の手続き

役場町民安全課もしくは温泉総合支所地域振興課の窓口へ、次のものをご持参ください。

- ①基礎年金番号または個人番号がわかるもの(年金手帳、基礎年金番号通知書、マイナンバーカード等)
- ②失業等を理由とするときは、失業していることを確認できる公的機関の証明の写し(雇用保険受給資格者証、離職票、退職辞令等の写し)

－問合せ－

日本年金機構豊岡年金事務所 TEL(0796)22-0948

(受付時間：午前8時30分～午後5時15分)

「6月のおすすめの本」 ご案内



風の港

村山早紀 著/徳間書店

空港とは旅立つ人を送り出し、温かく迎え入れてくれる素敵な場所。そこでは思わぬ出会いが待ち受けているかも…？夢破れて故郷に帰る者、空港内の書店員、三十年前に裏切られた友達、世界中を旅した年老いた奇術師。一期一会の出会いと別れが起こす、ちょっぴり不思議な心温まる短編小説。



センス・オブ・何だあ？ - 感じて育つ -

三宮麻由子 著/福音館書店

4才の時に「光とさよなら」した著者。光を失ったけど、季節の変化は匂いでわかる。料理のできあがる過程は音の変化でわかる。樹木に触ると独特の温かさに気づき、動物に触ると「命」の存在の大きさが伝わる。「感じて」「知る」ことで、豊かな世界が広がり楽しさを知ることが出来た著者が、感じて育つことの大切さを伝えてくれます。みなさんも家の中、外で目をつむり、音や匂いを感じることの楽しさを体感してみてください。



女子の心と体のトリセツ

神藤多喜子 著/大和書房

女の子の心と体に関すること、大切なことなのになんで教えてくれなかったの…って思ったことはありませんか？例えば、生理に関すること、女性ホルモンに関すること。分からなくて不安になってどうしようと思っても聞きにくいことかもしれません。そんなとき、10～20代の女性はもちろんすべての女性に読んでほしい、とっておきの一冊です。



かず

神永暁 監修 / 講談社

大きい数のけたを表す「京」「那由多」。伝統文化から生まれた「千秋楽」など物の量や単位、時などを表現する「かず」にまつわる日本語を100個以上集め、ことばにぴったり合った写真や有名絵画でわかりやすく紹介。絵画の作者や作品の解説も楽しめる一冊です。



大ピンチずかん

鈴木のりたけ 作 / 小学館

こどもがくらしの中で出あう様々な「大ピンチ」を、大ピンチレベルの大きさと「なりやすさ」で分類し、大ピンチの切り抜けかたや、さらに襲いかかる大ピンチを、人気絵本「ぼくのトイレシリーズ」の鈴木のりたけさんがユーモアたっぷりに紹介にするお役立ち絵本。

加藤文太郎 記念図書館

TEL (0796) 82-5251

おはなし会

- ◆ 6月11日(土) 午前10時30分～
『あめぼったん』他
- ◆ 6月25日(土) 午前10時30分～
『てるてるぼうずとふりふりぼうず』他

大人が楽しむおはなし会

- いろいろな昔話や参加者の体験した面白エピソードなどを、みなさんと楽しみましょう。ご参加をお待ちしています。
- ◆ 6月17日(金) 午前10時30分～
『新温泉町の歌碑』 他

プログラミング実習室「ぶんちゃんラボ」

- ◆ 6月18日(土) 午後1時30分～3時
対象：プログラミングに興味があり、利用者登録されている小中学生・高校生(経験不問)
参加料：無料
定員：5名(先着順)
持ち物：図書利用カード・できればノートパソコンやタブレット(会場に若干数のパソコンを用意しています)
申込期限：6月15日(水)

鳥取大学サイエンスアカデミー ライブ中継の視聴のお知らせ

- ◆ 6月11日(土) 午前10時30分～
- ◆ 6月25日(土) 午前10時30分～
- ◆ 要予約(予約がある場合のみ実施)

休館日のお知らせ

6月						
日	月	火	水	木	金	土
			1	2	3	4
5	6	7	8	9	10	11
12	13	14	15	16	17	18
19	20	21	22	23	24	25
26	27	28	29	30		

は休館日

【開館時間】 月～金曜日 午前10時～午後6時
土・日曜日 午前10時～午後5時

消費生活センターからのお知らせ

「エシカル消費」ってなあに？

近ごろよく耳にする「エシカル消費」という言葉。その意味をご存知でしょうか。直訳すると「倫理的消費」という意味になります。でも、「消費」という行動は、食べること、買い物など、わたしたちの毎日の生活そのもの。「エシカル消費」はより良い社会に向けた、人や社会、環境に配慮した消費行動のことです。

■「エシカル消費」で応援できること
商品・サービスを選択するときには、誰がどこで作り、お店までどのように運ばれて来たのか、地球環境にやさしいか、人の暮らしを守って作られているかなど、調べることで理解できることがあります。また、買わないという選択もエシカル消費となります。

世界では、人口の増加や気候変動の影響で、資源の枯渇が心配されています。一度使用した後もシェアやリサイクルなどで、資源を長く大切に使いましょう。

■「できることから始めましょう！」
買い物すべてを「エシカル」にすることは難しいと思われま。まず

は、普段の買い物で「似合うかな」「おいしいかな」「値段は」などと考えるように「どこで作られたのかな」「環境にやさしいかな」といったエシカル目線を加えてみることで一歩を踏み出してみましよう。
自分の消費が世界の未来を変えていきます。



相談は無料で秘密は厳守します。
情報提供もお待ちしています。

◎新温泉町消費生活センター
(町民センター内)

▽相談受付 月～金曜日

(祝日、年末年始を除く)

▽連絡先 TEL 92-2070 (直通)



こちら町長室

(5月9日執筆)

◆海・山・川・温泉、人が輝く

町のテーマは「海・山・温泉、人が輝く夢と温もりの郷」です。海と山をつないでいるのが川です。

5月3日(火)に岸田川の環境を守る会主催のヤマメ釣り教室が開催されました。場所は岸田川と田君川の合流地点です。参加者は親子連れが多く、約120名。ボランティアで協力頂いた岸田川漁協や婦人会の会員さんを含めると総勢約150名と大変にぎやかでした。

まずはじめに、ヤマメ釣り教室が行われ、次に、川のゴミ拾い、その後、ヤマメの塩焼き・豚汁・おにぎりや昼食、そして、ヤマメのつかみ取りで終了しました。今回で17回目の開催で、すべてボランティアで運営されています。

この事業の素晴らしきは、自然と親しむことはもちろんですが、ふるさと自然を知ること、川に住む生き物に触れること、岸田川の歴史や知識を学ぶこと、親子のふれあい、地域の方々と知り合いになること、ごみ拾いによ

り環境美化と環境学習につながることに、川魚を味わうことなど多くの要素を含んだ素晴らしいイベントです。

最近、川や海は危険であるとの話を聞くことがあります。もともと生物は海から誕生したと言われていま。時に牙をむくこともあります。自然がもたらす恩恵は多大了。自然を避けようとせず、上手に付き合うことが生きる知恵と言えます。大昔から人はそのように生きてきました。

現在、岸田川漁業組合は河川環境を守り育てるため、鮎の放流をはじめ、秋のサケ遡上の環境学習会など数多くの事業に取り組んでいらつしやいます。組合長や会員の皆さんと、これらの事業を裏方として支え、活動されていらつしやる婦人会の皆さんに心より感謝申し上げます。

新温泉町長 西村銀三

※「こちら町長室」の動画(CATV版)は、町ホームページの「町長の部屋」こちら町長室」でご覧いただけます。



まちの求人案内

—情報提供元— ハローワーク香住 TEL (0796) 36-0136

※求人への応募にはハローワークの「紹介状」が必要です。

(常用)

(常用)

令和4年5月6日現在

事業所名	職種	年齢	賃金(千円)
(町内全域)			
但馬信用金庫	営業職	59以下	189
㈱ナカケー	レジ係	59以下	168～176
(浜坂地域)			
㈱織戸組	現場作業員	不問	151～252
(同) CAGAMI	土木技術者	不問	350～550
株本建設工業㈱	土木技術者	18～59	240～400
	土木作業員	18～59	194～237
㈱関西開発測量事務所	営業及び測量補助	59以下	180～240
	測量事務	59以下	180～240
グループホーム ありがとう	介護員	70以下	148～160
山陰造園土木㈱	一般土木作業員	59以下	210～300
	現場技術者	59以下	300～400
山陰プロパン㈱	作業員	59以下	160～200
㈱新日本海新聞社	総合職	35以下	177～188
石匠 眞心庵	石材施工員	59以下	163～205
たじみや	営業	18～45	250～400
	配管工	18～64	250～350
㈱田中工業所	土木作業員	不問	250～350
	浄化槽管理	不問	200～300
	調理師	64以下	280～300
㈱ナカケー	販売員	59以下	220～280
㈱ナカケー白川店	生鮮販売員	59以下	250～300
日興建設㈱	土木作業員	18～40	194～255
	土木技術者	18～59	240～400
特別養護老人ホームはまさかの里	介護職員	18～59	161～200
	調理員	不問	160
	看護師	18～59	202～233
日清医療食品㈱(浜坂病院内)	栄養士	不問	178～254
	調理師	不問	195～247
日清医療食品㈱(ささゆり内)	調理補助	不問	173～190
	栄養士	不問	178～254
日本精機宝石工業㈱	調理師	不問	195～247
	調理補助	不問	173～190
日本精機宝石工業㈱	生産作業員	40以下	154～157
	一般事務員	18～40	154～157
浜坂七釜温泉病院	看護師	18以上	220～240
	准看護師	18以上	220～230
	看護補助員	18以上	157
浜坂漁業協同組合	総合職(事務職)	40以下	163～222
㈱ハマコン	測量事務	59以下	192～240
	測量・土木設計技術者	59以下	200～500
㈲福田建機	建設機械整備(急募)	35以下	155～205
前田建設工業㈱	一般事務	不問	170
㈱円山菓寮	洋菓子製造員	59以下	164～173
㈱マルワ渡辺水産	工場管理(水産部)	64以下	180～250
	経理・総務	64以下	173～250
	製造(水産部)	18～64	173～250
㈱マル海渡辺水産	事務員	18～64	180～210
マルワプロマート	店長候補	64以下	300～380
㈱美方モータース	自動車整備員	18～61	180～250
水田建設㈱	土木作業員	18～64	190～255
やすこ歯科医院	歯科衛生士	59以下	180
㈱ヤマグチ	配管工(見習い可)	64以下	180～250
㈲山本工務店	型枠大工(見習い可)	45以下	162～324
(有)山米鮮魚	水産加工員	59以下	180～250
	事務・発送業務	18～59	180～250
㈱隆栄水産	営業	59以下	320～350
(温泉地域)			
㈱井筒屋	客室担当スタッフ	18～60	218～238
	営業事務	60以下	167～190
	フロントスタッフ	18～40	167～208
井上自動車整備㈱	クレーンオペレーター	20～35	173～250
	自動車整備業務(見習い可)	20～35	173～250
㈱コメリ	販売・店舗運営・幹部候補	35以下	181～233
㈲清美社	下水道維持管理他	65以下	205～250
新温泉町社会福祉協議会	介護員	不問	201
特別養護老人ホームやすらぎの里	介護士	18～59	175～241
	調理業務	不問	161
	看護師	59以下	239～276
魚と屋・温泉	料理長	64以下	350～380
御宿コトブキ	旅館サービス係	18以上	210～230
	旅館フロントスタッフ	18以上	210～230
	調理担当	18以上	210～230
	リウケゼーションセラピスト	59以下	205～245

事業所名	職種	年齢	賃金(千円)
(有)寺谷建設	土木作業員	18～59	190～260
全但バス㈱	バス運転手	18～64	179～184
	総合事務職	18～64	160～185
合同会社ハートフル	理学療法士	不問	210～270
	作業療法士	不問	210～270
	言語聴覚士	不問	210～270
㈱みさき	営業	18～40	236～265
	支配人・支配人候補	64以下	350～400
湯村温泉とみや	接客係	64以下	208～225
	事務・フロント	64以下	190～208
	営業・フロント	64以下	230～280
	清掃・配膳係	64以下	173～190
	レストラン・土産販売係	64以下	173～225
㈱湯村温泉愛宕山観光	調理補助	59以下	155～163
湯村温泉 ゆめ春来	フロアスタッフ	不問	161～163
湯村カンツリークラブ	マスター室係	18～59	185～195
	フロント係	18～59	185～195
㈱米安商会	配管工	18～59	210～230
	一般事務	40以下	164

(パート)

事業所名	職種	年齢	時給(円)
(町内全域)			
たじま農業協同組合	訪問介護員	不問	1,080～2,180
(浜坂地域)			
栄家食品㈱	調理補助	不問	1,000
	接客業	不問	1,000～1,300
魚と屋(浜坂)	守護係	18以上	1,091
	清掃・配膳	不問	1,000
ナカケー	調理・販売	不問	930～1,050
	レジ・接客	不問	930～1,050
	製造職	不問	930～950
日清医療食品㈱(ささゆり内)	清掃・製造	不問	930～950
	調理補助	不問	950
日本精機宝石工業㈱	生産作業補助員	不問	930～950
フジッコ㈱浜坂工場	製造職	不問	928
プロマート浜坂店	レジ係	不問	1,200
放課後等デイサービスみつぼし	保育士	不問	950～1,000
㈱マルワ渡辺水産	惣菜係(スーパー・マルワ)	不問	1,000
	フロアスタッフ(レストラン)	不問	1,000～1,200
㈱マル海渡辺水産	事務員	不問	950～1,200
	販売店員	不問	950～1,100
(有)山米鮮魚店	販売・加工員	不問	960～1,200
	作業員	不問	960～1,200
吉田歯科医院	歯科衛生士	不問	950～1,150
La. Forchetta	接客業務	不問	930～1,030
(温泉地域)			
㈱井筒屋	お食事会場スタッフ	不問	950
ケービックス西日本	ホテル内業務	不問	930～950
魚と屋・温泉	守衛係	18以上	1,143
	バス運転手	不問	930～1,200
全但バス㈱	作業療法士	不問	1,100～1,500
	言語聴覚士	不問	1,100～1,500
	理学療法士	不問	1,100～1,500
	介護補助	不問	930
	栄養士	不問	970～1,100
特別養護老人ホームやすらぎの里ゆら	看護師	不問	1,450～1,600
	雑用係	不問	930～1,100
	キッチンスタッフ補助	不問	930～1,030
湯快リゾート㈱三好屋	レストランサービススタッフ	不問	930～1,030
	売店スタッフ	不問	930
	ナイトフロントスタッフ	不問	1,000～1,375
	施設管理スタッフ	不問	930～1,288
	洗い場スタッフ	不問	930～980
	フロントスタッフ	不問	930～1,288
	守衛係	18以上	1,143
湯村温泉とみや	接客係	不問	1,200～1,300
	清掃・配膳	不問	1,100～1,200
㈱湯村温泉愛宕山観光	調理補助	不問	930～1,000
湯村温泉 ゆめ春来	ナイトスタッフ	不問	928

サンシーホール浜坂では、ハローワークから定期的に求人情報が届き、閲覧ができます。

▼開館時間 午前8時30分～午後8時(※土・日・祝日は休館)

▼問合せ サンシーホール浜坂 TEL 82-1735

新温泉町文化会館だより

—問合せ— 新温泉町文化会館 ☎ 8 2 - 3 3 2 8

本年度の住民交流学習「人権講座」が始まります



文化会館では、同和問題をはじめ、あらゆる差別・人権侵害をなくし、お互いを大切にしようというまちづくりを目指して、毎年「人権講座」を開催しています。町民の方はどなたでも受講できます（無料・事前申込み不要）。皆さんも人権について学習してみませんか。

※新型コロナウイルス感染予防のため、予定を変更することもあります

▼ところ 文化会館（2階大会議室）

第1回 「家庭からふりかえる人権」

▼とき 6月22日（水）午後7時～8時15分

◇人権ビデオ『話せてよかった』視聴

人がそれぞれに持っている価値観の違いを認めて、相手を大切に思うことは「人権」の基本的な考え方です。そして「人権」は日常の何気ない人と人との関係性の中にもあります。普段そのことを当たり前のように理解しているつもりでも、夫婦や親子のような近く親しい関係性においては、相手をそして自分自身を一人の人間として尊重する意識がおろそかになってしまうことがあります。家庭の人間関係は、私たちの人権意識を育む基盤です。そこから振り返ることで、組織や社会における意識も見つめ直すことができるのではないのでしょうか。自分の中にある思い込みに気づき、自分も相手も尊重する人間関係を築くために、職場や家庭内で「人権」について話し合うきっかけになる作品です。

◇講話（人権啓発指導員：河越智子さん）

第2回 「同和問題」

▼とき 7月27日（水）午後7時～8時15分

◇人権ビデオ『近世身分制社会と被差別民 ～役目と生業～』視聴

差別の連鎖を断ち切るには、差別が生まれた歴史的・社会的背景について正しく理解することが必要です。特に、部落差別についてはネットでの差別的な書き込みや土地調査など、いまだに問題は解消されておらず、むしろ複雑化しているといえます。この作品は、前近代(中世、近世)の「身分とは何か」及び「被差別民の役目と生業」についてわかりやすく説明してくれます。身分とは何か、身分はどのようにして生まれてきたのか、身分制度が生まれた理由とは何か。また、中世社会と近世社会の支配制度と身分制度の仕組み、中世の被差別民の生活様式、近世社会の武士身分、町人身分、百姓身分、被差別民のそれぞれに役割が存在していたことなどを教えてください。

◇講話（人権啓発指導員：日浦智さん）

第3回 「ケアラー～だれもが人権尊重される社会を～」

▼とき 8月24日（水）午後7時～8時15分

◇人権ビデオ『夕焼け』視聴

相手が家族や親しい人であっても、毎日誰かの介護や世話をすることは、身体的、精神的、経済的にも大きな負担がかかります。特に、ヤングケアラーは学校に通い、教育を受け、友人と交流を通して成長する重要な時期であるにもかかわらず、その状況が周囲から見過ごされることが多いという問題があります。

ケアは、他人事ではありません。誰もがケアする側にもケアされる側にもなります。年齢や属性を問わず、共に助け合える『誰もが人権尊重される社会』の実現をめざすことを目的としてこのドラマは作成されています。

◇講話（人権啓発指導員：岡本潔政さん）

第4回 「同和問題」

▼とき 9月28日（水）午後7時～8時15分

◇人権ビデオ『近代日本社会と部落問題 ～近代社会と部落差別・四民平等を求めて～』視聴

1871年の「解放令」は「四民平等」の社会を実現しようとしたのですが、新しい価値観や秩序のもとで部落差別は再生産され続けました。

この作品では、「解放令」が公布された明治4年に「戸籍法」が制定され、新しい様式の戸籍が作成されるが、内容的に問題があり、さらなる身分差別を助長していったこと、法令では解消されていくはずの部落差別が各地に続々と残っていた事実、平等を作り出すはずの近代に、新たな序列により差別を作り出していった社会や制度の仕組み、風俗や習慣を重んじる人々の意識などを教えてください。

◇講話（人権啓発指導員：日浦智さん）

第5回 「インターネットにおける人権」

▼とき 10月26日（水）午後7時～8時15分

◇人権ビデオ『いわれなき誹謗中傷との闘い』視聴

ネットでの誹謗中傷やデマがたいへん大きな問題となっています。ネット上の誹謗中傷により命まで落とす人もいますし、社会的にたいへん大きなダメージを受けることもあります。

この作品では、根拠のない誹謗中傷により20年以上にもわたって大きな被害を受け現在に至るまで誹謗中傷を受け続けながらも、誹謗中傷と闘い、乗り越えていくスマイリーキクチさんに出演していただき、ネットにおける誹謗中傷の現実と対策、そして、人権的な課題について、実際の事例をもとに考えていきます。

◇講話（人権啓発指導員：中村勝明さん）

わがまち “新温泉” くらしの情報

お知らせ

建設課からのお知らせ

住宅の耐震診断・耐震改修

簡易耐震診断推進事業は、町が「簡易耐震診断員（建築士）」を派遣して住宅の耐震性の評価、耐震改修のアドバイスなどをまとめた報告書を作成します。耐震性が低い場合は耐震改修費用の補助制度が利用できます。耐震診断・耐震改修を実施し、地震に耐えることのできる住まいづくりをしましょう。

◎簡易耐震診断

▼対象住宅 町内にある住宅で、昭和56年5月31日以前に着工（建築）されたもの（その他要件あり）

※工法や構造により対象外の場合があります。

▼個人負担額 無料

◎耐震改修補助

一定の条件を満たした場合は、耐震改修計画策定費や耐震改修工事費の一部を助成します（計画策定費・上限20万円、改修工事費・上限120万円）。

簡易な耐震改修に対する補助制度もあります（計画策定費と改修工事費に対する補助・上限50万円）

老朽危険空き家除却補助金

老朽化により周囲に危害を及ぼすおそれがある空き家を除却する方に対して、除却に要する費用の一部を補助します。

▼補助対象となる空き家

・住宅として使用されていたもの
・町から助言または指導を受けているもの（勧告を受けたものは対象外）

・老朽危険空き家判定基準を満たすものなど（その他要件あり）

▼補助金額 除却にかかる費用×2/3（上限100万円）

がけ地近接等危険住宅 移転事業補助金

土砂災害特別警戒区域（レッドゾーン）内等の危険住宅を除却し、当該住宅に代わる住宅を建築または購入する方に対して、その費用の一部を補助します。

▼補助対象となる要件

・土砂災害特別警戒区域（レッドゾーン）等に存する住宅
・危険住宅の居住者かつ所有者が行う移転にかかるもの（その他要件あり）

▼補助金額

◇危険住宅の除却にかかる費用×2/3（上限133.3万円）

◇危険住宅に代わる住宅の建設（または購入）に要する費用のうち、

金融機関から借り入れた借入金利息（年率8.5%限度）に相当する額（上限：建物325万円・土地96万円、補助率10/10）

◇建設（または購入）費補助上乘せ分（上限200万円、補助率10/10）

― 申込期限 ― 12月16日（金）

※それぞれ予算が無くなり次第終了
― 申込み・問合せ ―

建設課 地域整備係

Tel 82-3115

町営住宅の入居者募集

▼募集概要

井土団地（公営住宅）

◇所在地

新温泉町井土614番地の1

◇住戸タイプ

鉄筋コンクリート造 4階建

3LDK 専用面積74.06㎡

◇募集戸数 1戸

（第341号） 4階部分

◇家賃（月額） 25300円

37800円（収入に応じて決定）

◇駐車場 あり（1台目：無料、

2台目：4000円/月額）

◇共益費 2000円/月額

◇施設設備 上下水道、ケーブル

テレビ

▼入居者資格

家族構成や所得などの基準があります。詳しくはお問い合わせください。

▼募集期間

5月26日（木）～6月9日（木）

※募集期間内に応募がなく、入居者が決定しない場合は、先着順にて応募を受け付けます。

▼入居可能日（予定）

7月1日（金）



▼申込方法

入居申込書等に必要書類を添えて、申込者本人が役場建設課に持参してください。

▼その他

井土団地（特定公共賃貸住宅）については、別途先着順にて募集中の住戸が3戸あります。詳しくはお問合せください。

▼問合せ 建設課 管理係

Tel 82-3115

新規学卒者・Uターン
就職者激励会のご案内

新規学卒者及びUターンされた方が地元で夢と希望を持って働き、地域の担い手として活躍していただくため、就職者激励会を開催します。情報交換、交流の場としてお気軽にご参加ください。

▼とき 6月29日（水）

午前9時30分～正午

▼ところ

新温泉町商工会館（浜坂本所）

▼対象者 35歳以下で、次の①～④のいずれかに該当される方

①新規学卒者で町内事業所に就職された方、町内在住者で町外事業所に就職された方

②新規学卒者で事業後継者または家族従業員として従事された方

③過去1年以内にUターンまたは転入し、町内・町外事業所に就職または事業後継者・家族従業員として従事された方

④新規学卒者・Uターンまたは転入し、事務所を設立された方

▼内容 講演、意見交流

▼申込期限 6月10日（金）

▼問合せ 商工観光課

Tel 82-5625

起業支援アドバイザー事業

町内の産業振興と雇用の推進により、若者定住と活気ある町づくりを進めるため、「起業支援アドバイザー」による起業相談を行っています。

▼対象 町内在住者及び本町にU・Iターンして起業しようとする方

▼起業相談の内容

◇起業を希望する方への創業段階に必要な基礎知識等の相談

◇起業にあたっての経営等に関する相談

◇法律、会計、金融、税務等企業経営上の相談

◇U・Iターンを希望する方への空き家情報の提供等

◇その他、起業に関する相談

▼起業相談日

◇とき 毎月第2・第4木曜日
午前9時～11時30分

◇ところ サンシーホール浜坂

※事前予約が必要です。

▼相談料 無料

▼起業支援アドバイザー

西脇明さん（千谷）

◇アドバイザーのプロフィール

元鳥取信用金庫営業推進部長、銀行業務検定財務資格、(有)アドバイス企画代表取締役、宅地建物取引士

▼起業に関する町の支援

◇起業補助金（最大50万円、転入者は最大100万円）、中小企業振興資金融資制度（創業：利率0.7%）等で起業支援を行っています。

▼予約・問合せ

サンシーホール浜坂

Tel 82-1735

若者就業者町内施設利用券
フレッシュユマンパスポート
をご利用ください

町内各施設の協力により、地元で定住し就職した若者に対して、町内施設利用券「フレッシュユマンパスポート」を発行します。施設を利用

して自分たちの町の魅力を再認識し、積極的にまちづくりにご参加ください。

▼対象 町内に住所を有する35歳以下で、町内の事業所または通勤可能な範囲の事業所に就職した方で、次の①～⑤のいずれかに該当する方（過去に交付を受けた方は除きます。）

①若者新卒就業者（新規学卒者で就業した方）

②若者Uターン就業者

③若者転入就業者

④産業界後継就業者

⑤事業所設立就業者

▼内容 パスポートで町内9施設の利用料が免除、割引されます。

◇浜坂地域 七釜温泉「ゆーらく館」、ユートピア浜坂、浜坂先人記念館「以命亭」、浜坂海岸レクリエーションセンター

◇温泉地域 リフレッシュパークゆむら、湯村温泉博覧館「夢千代館」、ログハウスカナダ（一部自己負担あり）、但馬牧場公園リフト、おもしろ昆虫化石館

▼手続き 勤務先事業主の証明した施設利用券交付申請書を提出

▼申請・問合せ 商工観光課 Tel 82-5625

I N F O R M A T I O N

令和4年度 総合健診日程について

令和4年度の総合健康診査の日程です。日時と会場に注意して、受診してください。

今年度は密になることを避けるために日数を増やし、日時指定制としていますのでご協力ください。指定された日時に都合の悪い方は、「すこやか〜に」へ早めに連絡下さい。

時間指定の方を優先しますので、申込みなしで受診される方は、お待ちいただく場合があります。

－問合せ－ 健康福祉課 健康推進係（すこやか〜に内） TEL 99-2940

月 日	会 場	受付時間	健診の種類
6月 1日(水)	浜坂体育センター (宇都野町)	午前8時～11時	特定基本健診
6月 2日(木)			肺がん結核検診
6月 3日(金)			(希望者はアスベスト検診含)
6月 5日(日)			胃がん健診
6月 6日(月)			大腸がん検診
6月 7日(火)			肝炎ウイルス検診
6月13日(月)	すこやか〜に		前立腺がん検診
6月14日(火)			腹部超音波検診
6月15日(水)			歯周疾患検診
6月16日(木)			(6/2.3.6.7.15.16.17のみ)
6月17日(金)			骨粗鬆症検診
6月18日(土)			

体の健康と一緒に
口の健康もチェック
しましょう！

症状がなくても定期的に検診を受けることで、むし歯や歯周病を最小限に食い止めることができ、医療費も安く済みます。

半年に1回は必ず検診を受けましょう。

▽対象者 20歳以上

▽料 金 無料

(※当日申込み可)

☆前立腺がん検診は、血液検査で50歳以上の男性が対象です。

☆骨粗鬆症検診は、女性の方のみが対象です。

☆肝炎ウイルス検診・大腸がん検診は、40歳以上の方が対象です。次表に該当する方は無料で検査を受けることができますので、この機会に検査を受けましょう。

年齢	生年月日	検診名	料金
40歳	昭和56年4月2日～昭和57年4月1日	大腸がん 肝炎ウイルス	無料
45歳	昭和51年4月2日～昭和52年4月1日	肝炎ウイルス	
50歳	昭和46年4月2日～昭和47年4月1日		
55歳	昭和41年4月2日～昭和42年4月1日		
60歳	昭和36年4月2日～昭和37年4月1日		
65歳	昭和31年4月2日～昭和32年4月1日		
70歳	昭和26年4月2日～昭和27年4月1日		

※肝炎ウイルス検査は、過去に肝炎ウイルスの検査をされた方・肝炎ウイルス検診を受けた方は対象になりませんのでご注意ください。

※大腸がん検診は事前に連絡が必要です(容器配布が必要なため)。

その他の検診は当日受付もできますが、朝食を食わずに受診してください。

エイズ検査・肝炎検査等
6月はエイズ予防月間です

性感染症やウイルス性肝炎の早期

発見、早期治療、まん延防止のため、

匿名・無料のHIV検査(即日検査)、

肝炎ウイルス検査、梅毒検査を行う

ています。事前の申込みが必要です。

▼通常検査

毎月第2・4火曜日

(受付) 午前9時15分～11時15分

▼夜間検査

◇1回目 6月28日(火)

◇2回目 10月25日(火)

(受付) 午後5時30分～7時

※夜間検査では証明書の発行ができません。また、肝炎ウイルス検査は行いません。

▼申込方法

電話予約かメール予約

※ホームページ

QRコード



▼ところ・申込み・問合せ

豊岡健康福祉事務所 健康管理課

TEL (0796) 26-3660

電子メール

toyokahokkensyo-aids@pref.

hyogo.lg.jp

子育てランド（6月）

	浜坂子育て支援センター TEL82-4152	温泉子育て支援センター TEL92-1095
利用時間	午前9時～11時30分、午後1時～3時	午前9時～11時30分、午後1時～3時
期 日	行事予定	行事予定
	午後	午後
1日(水)	親子ふれあい講座（予約）	なかよしひろば
2日(木)	わくわくひろば	大きくなったかな？
3日(金)	わくわくひろば	大きくなったかな？
6日(月)	わくわくひろば	なかよしひろば
7日(火)	ぶんちゃんおはなしひろば（図書館）	なかよしひろば
8日(水)	わくわくひろば	お話の会「紙ふうせん」11時～
9日(木)	わくわくひろば	なかよしひろば
10日(金)	わくわくひろば	なかよしひろば
13日(月)	わくわくひろば	なかよしひろば
14日(火)	わくわくひろば	なかよしひろば
15日(水)	わくわくひろば	なかよしひろば
16日(木)	わくわくひろば	なかよしひろば
17日(金)	わくわくひろば	なかよしひろば
20日(月)	わくわくひろば	なかよしひろば
21日(火)	0歳児ひろば	なかよしひろば
22日(水)	わくわくひろば	お話の会「紙ふうせん」11時～
23日(木)	わくわくひろば	なかよしひろば
24日(金)	わくわくひろば	なかよしひろば
27日(月)	わくわくひろば	なかよしひろば
28日(火)	1,2歳児ひろば	休み
29日(水)	わくわくひろば	なかよしひろば
30日(木)	みんなでお誕生会	なかよしひろば

※浜坂子育て支援センターの「わくわくひろば」、温泉子育て支援センターの「なかよしひろば」は未登録の方や妊婦の方にもご利用いただけます。

※登録は随時受け付けています。

※都合により日程を変更することがあります。



まちの子育てひろば（6月）

ひろば名	期日	場所	内容	申込期限	申込先
諸寄まちの子育てひろば	13日(月) 午前10時～	明星認定こども園	好きな遊びを見つけて いっぱい遊びましょう	申込不要	明星認定こども園 TEL82-4831
大庭まちの子育てひろば	16日(木) 午前10時～	大庭認定こども園	雨の日も楽しいね	13日(月)	大庭認定こども園 TEL82-1239
いちごくらぶ	18日(土) 午前10時～	浜坂東小学校体育館2階 ミーティングルーム	アイガモとふれ合 おう	15日(水)	いちごくらぶ TEL080-8525-5093
紙ふうせん	8日・22日(水) 午前11時～	温泉子育て 支援センター	絵本の読み聞かせ	申込不要	新温泉町社協地域福祉課 TEL92-1866

I N F O R M A T I O N

医療費受給者証の更新

現在お持ちの高齢期移行(65〜69歳)、障害者(高齢重度障害者)、乳幼児等・ことも、母子家庭等医療費受給者証(ピンク色)の有効期限は6月30日です。

7月1日からお使いいただく新しい受給者証(青色)を次のとおり交付します。

▼交付方法 郵送

▼郵送時期 6月下旬

※母子家庭等医療費受給者証をお持ちの方は、更新の申請が必要です。

※令和4年1月1日以降に転入された方は、令和4年度所得課税証明書の提出が必要です。

▼問合せ 健康福祉課 国保医療係
Tel 82-5620

人工透析患者通院費助成制度について

じん臓機能の障がいにより、人工透析療法を受けている方に対して、通院にかかる費用を助成します。

※生活保護を受けている方、または病院等が送迎を行っている場合、入院中の場合は対象となりません。

▼助成額 月額 2000円

▼申請方法 「人工透析患者通院費

助成金交付申請書」をご記入の上、医師の証明書等を添付して、役場健康福祉課または支所地域振興課まで提出してください。

▼問合せ 健康福祉課 国保医療係
Tel 82-5620

障害者相談員を紹介します

◆身体障害者相談員

中井賢一さん(飯野)

福井弘子さん(春來)

田中敏治さん(田井)

西岡甚一さん(浜坂)

◆知的障害者相談員

坂本和夫さん(飯野)

山根京子さん(新市)

◆発達障害児・者相談員

河越智子さん(井土)

▼任期 2年

※現在の相談員の任期は、令和4年4月1日から令和6年3月31日までです。

▼障害者相談員とは…

障がいの者の福祉の増進を図るため、地域の中の身近な存在として、障がい者またはその家族等からの相談に応じ必要な指導、助言を行います。また、町民の障がいに対する正しい理解を深めるための啓発に取り組みとともに、行政との

パイプ役として活動します。

▼身体障害者相談

身体障害者相談員は、定期的に「身体障害者相談」を実施しています。

◇とき・ところ

◎温泉地域

偶数月の第3水曜日

午後1時30分〜3時30分

保健福祉センターすこやか〜に

◎浜坂地域

奇数月の第3木曜日

午後1時30分〜3時30分

浜坂福祉センター(二日市)

▼問合せ 健康福祉課 福祉係

Tel 82-5620

年金相談を行います

日本年金機構豊岡年金事務所の職員が年金について相談に応じます(完全予約制)。年金加入、受給に関すること等、何でも気軽ににご相談ください。

▼とき 6月23日(木)

午前10時〜午後4時

▼ところ 浜坂多目的集会施設

▼予約・問合せ

日本年金機構 豊岡年金事務所

Tel (0796) 22-0948

(ナビダイヤル1番↓ナビダイヤル2番)

※新型コロナウイルス感染症の予防及び拡大防止に伴い、中止もしくは延期する場合があります。

「夏のエコスタイル」を実施します

本町は、省エネ行動の一層の促進を図るため、本年も「夏のエコスタイル」に取り組みます。

町民の皆さんも、趣旨をご理解いただき、町主催の会議等に出席する場合は、軽装でお願いします。

▼期間

5月9日(月)〜10月31日(月)

▼内容

◇適正冷房(概ね28℃)の実施

◇軽装勤務(町職員は軽装で勤務します)

※上着を着用せず、ノーネクタイとします。(5月、10月に開催される式典等の公式行事は除きます。また、5月、6月、9月、10月は涼しい日があることが予想されるため、上着の着用は各自の判断によります。)

▼問合せ 総務課 総務係
Tel 82-3111

6月1日は人権擁護委員の日

住民の人権を守るため、本町では法務大臣から委嘱された5人の委員が、人権相談や各種啓発活動を行っています。

◇人権擁護委員制度

さまざまな分野の人たちが、地域の中で人権思想を広め、住民の人権が侵害されないように配慮し、人権を守っていくことが望ましいという考えから設けられました。

◇人権相談

毎月1回(原則第一水曜日午前9時〜11時30分)に、文化会館と町民センターで人権相談にあたっています。相談は無料で、秘密は厳守されます。

▼問合せ 総務課 総務係

TEL 82-3111

浜坂先人記念館以命亭
展示のご案内

「生け花・俳句・短歌」展

▼とき 6月4日(土)〜5日(日)

午前9時〜午後5時

※最終日は、午後3時まで

▼ところ 浜坂先人記念館・以命亭

ホール・母屋テラス他

▼内容 文化協会会員による生け花

・俳句・短歌作品の展示

▼入館料 無料

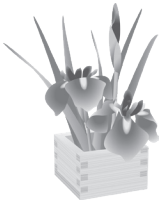

大自然科学教室

▼とき 6月12日(日)

午前9時〜正午

▼ところ 浜坂先人記念館・以命亭

ホール・母屋テラス他

▼内容 太陽の光を分ける虹の箱づくり

▼参加料 1000円

麒麟のまち巡回展

「日本遺産 麒麟獅子舞展」

▼とき 6月18日(土)〜7月13日(水)

午前9時〜午後5時

▼ところ 浜坂先人記念館・以命亭ホール

▼内容 日本遺産「麒麟獅子舞」を紹介した展示パネルや獅子頭、衣装、道具、グッズなどを展示

麒麟獅子舞体験教室

▼とき 7月2日(土)

午後1時30分〜

▼ところ 浜坂先人記念館・裏庭

※雨天の場合は、母屋の土間

▼内容 居組麒麟獅子舞の囃子(太鼓・鐘)の体験・披露

▼参加料 無料

▼問合せ

浜坂先人記念館・以命亭

TEL 82-4490

「玉川兄弟写真展」

新温泉町鐘尾出身 玉川博教・正さん(二兄弟の「第25回写真展」を開催します。

八田コミュニティセンターが開館した当初から毎年連続で写真展を開催し、今回が第25回という節目の開催となります。神戸のアマチュア写真クラブに所属し、愛好家同士で撮影技術を磨き、毎年工夫をこらした新たな作品を展示しています。

▼とき

6月5日(日)〜26日(日)

午前9時〜午後4時30分

※毎週月曜日は、休館日

▼ところ・問合せ

八田コミュニティセンター

TEL 93-0888

募集

地産地消料理講習会
〜変わり種で巻き寿司〜

温泉地域消費者の会主催で、地産地消を勧めるための料理教室を実施します。

▼とき 6月19日(日)

午前9時30分〜

▼ところ

町民センター 生活改善実習室

▼参加料 500円

▼対象者 町内に在住・在勤の方

▼持ち物 エプロン、三角巾

※出来上がった料理はお持ち帰りいただけます。

▼定員 15名

▼申込期限 6月10日(金)

▼申込み・問合せ

地域振興課 住民係

TEL 92-1131

行政がバックアップ
麒麟のまち
婚活サポート
センター

カーリング風ニュースポーツ!
カローリング de 交流会
@新温泉町

◆とき 6月25日(土)

午後2時30分〜
(受付は午後2時から)

◆ところ 新温泉町内
(参加者のみに場所をお伝えいたします。)

◆内容
カーリング風スポーツ「カローリング」を体験

イベントの詳細は
こちらから→



I N F O R M A T I O N

手話奉仕員養成講座の 受講者募集について

手話を学習し、聴覚障がい者等とコミュニケーションを図りながら活動をしてみたいとお考えの方や、手話に興味をお持ちの方を対象に、講座を開催します。

▼とき 6月23日～11月24日の間の
木曜日(計21回)

午後7時30分～午後9時

▼ところ 浜坂多目的集会施設

▼講師 (社)兵庫県聴覚障害者協会

▼受講料 無料(ただし、テキストをお持ちでない方は、初回にテキスト代3300円が必要)

▼対象者 町内に在住・在勤の方

▼定員 20名

▼申込期限 6月17日(金)

▼申込み・問合せ

健康福祉課 福祉係
Tel 82-5620

出石特別支援学校みかた校 「みかた校紹介Day!」

▼とき 6月27日(月)～29日(水)

午前10時30分～11時30分

▼対象 特別支援教育に関心のある保護者、教員、教育・福祉・医療関係者等

▼内容 学校の概要説明、公開授業の参観等

▼申込期限 6月17日(金)

※各日先着5名まで

▼ところ・申込み・問合せ

出石特別支援学校みかた校

Tel (0796) 95-1225

電子メール

mikata-sn-ks@hyogo-c.ed.jp

上山高原ふるさと館

明治の水路散策・ イヌワシ見えるかハイキング

明治3年に造られた水路を散策し、自然観察や野鳥観察も楽しみます。

▼とき 6月12日(日)

午前9時～午後2時30分

▼参加費 大人1500円、小中学生1000円

▼定員 30名(先着順)

▼申込期限 6月5日(日)

扇ノ山新緑登山

小ヅッコからブナの新緑と純白の山野草の花々の甘い香りを楽しみながら登ります。

▼とき 6月16日(木)

午前9時～午後4時

▼参加費 大人2000円

▼定員 30名(先着順)

▼申込期限 6月9日(木)

シワガラの滝トレッキング

小又川溪谷の「シワガラの滝」を自然観察する滝巡りです。

▼とき 6月26日(日)

午前9時～午後3時

▼参加費 大人2000円、小中学生1000円

▼定員 30名(先着順)

▼申込期限 6月19日(日)

―集合場所・申込み・問合せ―

上山高原ふるさと館

Tel 99-4600



新温泉町スポーツ協会

新温泉町混合バレーボール大会

▼とき 6月19日(日)

午前8時30分～

▼ところ 浜坂体育センター



▼参加資格 新温泉町在住の方(学生は除く)

▼参加料 1チーム 2000円(傷害保険料を含む)

▼申込期限 6月13日(月)

500歳親善ソフトボール大会

▼とき

6月26日(日)

午前8時30分～

※雨天中止

▼ところ

健康公園グラウンド

▼参加資格 新温泉町在住または在勤の45歳以上の方。

※45才～49才は3名以下、60才以上は1名以上とする。

※女性は50代とみなすことができる(学生除く)。

▼チーム編成

1チーム12名以上30名以内

▼参加料 1チーム2000円(傷害保険希望のチームは別途500円徴収)

▼申込期限 6月20日(月)

―申込み・問合せ―

新温泉町スポーツ協会事務局

Tel 82-1616



郷土の先人を顕彰して 作品募集のお知らせ

第23回「宇野雪村賞」全国書道展

前衛書のパイオニアとして活躍した宇野雪村先生の遺徳を顕彰するとともに、書道の普及を図るため、第23回「宇野雪村賞」全国書道展の作品を募集します。

▼応募作品数 1人2点まで

※未発表の作品

▼作品題材 ①規定課題 「華」「断」「舞」「清雲（「清」「雲」の一字ずつでも可）」

②自由課題 題材は自由

▼応募資格

一般の部は大学生以上、学生の部は中・高校生

▼応募方法 書体、形式は自由。未表装（まくりのまま）。作品の右下に出品票を添付。

▼応募期限 9月8日（木）必着

▼寸法 半切、全紙1/2大のいずれか

▼出品料（1点につき）

一般の部は1,000円、学生の部は300円

※郵便局の定額小為替証書（普通小為替証書でも可）で郵送すること。

▼表彰式 11月20日（日）午後2時～3時30分

浜坂先人記念館 以命亭ホール

▼主催 第23回「宇野雪村賞」全国書道展実行委員会・奎星会



（宇野 雪村）

第28回「前田純孝賞」学生短歌コンクール

次代を担う若者に郷土の生んだ歌人前田純孝を知ってもらうとともに、短歌に関心を持ってもらうため、次のとおり第28回「前田純孝賞」学生短歌コンクールの作品を募集します。

▼テーマ

「家族・恋人・友人等を愛する歌」「学校生活をうたう」「ふるさとの四季をうたう」などテーマは自由。

▼応募作品数

1人2首まで ※未発表の作品

▼対象

中・高校生、高等専門学校生、大学生、短期大学生、大学院生、専修学校生、各種学校生（予備校生も含む）であればどなたでも応募可

▼応募方法

所定の応募用紙（町ホームページからダウンロード可）、またはA4版400字詰原稿用紙を使用

▼出品料 無料

▼作品集 佳作以上の入賞作品については、作品集を作成し、入賞者全員に配布します。

▼応募期限

11月30日（水）※消印有効



（前田 純孝）

—応募・問合せ— 浜坂先人記念館 TEL 82-4490

各課直通電話番号(ダイヤルイン)のご案内

▼新温泉町役場

1F 出納室	82-3112
税務課	82-3113
上下水道課	82-3114
建設課	82-3115
健康福祉課	82-5620
町民安全課	82-5621
防災安全室	82-3120
地域包括支援センター	82-5623

2F 総務課	82-3111
企画課	82-5624
商工観光課	82-5625
農林水産課	82-5626
こども教育課	82-5627
3F 議会事務局	82-5628

▼浜坂多目的集会所

1F 生涯教育課	82-5629
浜坂公民館	82-4339

▼町民センター

1F おんせん天国室	99-2615
農林水産課(基盤整備係)	92-2902
消費生活センター	92-2070
温泉公民館	92-1870
(温泉総合支所)	
1F 地域振興課	92-1131
2F 地域振興課(CATV係)	99-2080
▼保健福祉センター すこやか〜に	
健康福祉課(健康推進係)	99-2940

※ケーブル電話からも直接電話することができます。

～ 大切にしたい一人一人の人権 ～ 「差別をなくし人権文化をすすめる」ポスター・標語の募集

本町では、お互いに人権を尊重し合い、差別のない共に生きる明るい社会の実現をめざし、8月を推進強調月間、12月4日～10日を推進強調週間として、啓発活動を展開しています。この活動の一環として、人権意識の高揚を図り、差別解消への意欲を培うため、町民の皆さんからポスターと標語の作品を募集します。

◆**募集の対象** 町内の園・小・中・高等学校に在籍する園児・児童・生徒・PTA会員、町内在住・在勤の方

◆**募集する作品**

▽**種類及び様式**

◎**ポスター**

用紙 四つ切り画用紙(縦・横の使い方は自由)
着色具 自由
文字 入れても入れなくても自由

◎**標語**

用紙 任意様式
記載 通常使用する文字・記号などで記載する。

▽**テーマ**

- ◎身近な生活の中から、人権尊重の生き方を考える。
- ◎同和問題、コロナ差別をはじめ、さまざまな人権課題について正しく認識し、その解消の方途を考える。
- ◎共に生きる明るい社会のあり方を考える。

◆**応募方法**

▽**園・小・中・高等学校の園児・児童・生徒、PTAの方**

所属する園・学校へご提出ください。

▽**町内在住・在勤の方**

人権推進室(文化会館内)へご提出ください。

※各部門1人1点、自作・未投稿・未発表のものに限ります。

◆**応募期限** 6月10日(金)

◆**選考及び表彰等**

▽入賞作品として優秀賞と入選を選考します。

▽入賞作品のうち、優秀賞は8月6日(土)に開催する「新温泉町人権を考えるつどい」の開催行事で表彰し、記念品を進呈します。なお、入選は表彰状の発送をもって発表にかえます。

◆**その他** 入賞作品は、各所に展示するとともに、印刷物などにより広く町民啓発に活用します。

◆**問合せ** 人権推進室(文化会館内) TEL 82-3328

令和3年度優秀賞作品(ポスターの部)



照来小学校4年(受賞当時) 井上 駿さん

あなたの地域デビューをサポートします
移動支援 運転者養成講座

本町では高齢化により、買い物等の移動が困難な方が増加しています。この度、「移動支援運転者」の養成講座を実施します。運転ボランティアに興味のある方、してみようと思われる方は、地域での活動を始めるきっかけづくりをしてみませんか？

▼**とき**

○第1回 6月16日(木)

○第2回 6月17日(金)

午後1時30分から午後4時まで

※2回連続の講座です。

▼**ところ**

町民センター2階集會室

▼**内容** 講義やワークなど

▼**定員** 15名

※定員になり次第締め切ります。

▼**申込み・問合せ**

社会福祉協議会 地域福祉課

TEL 92-1866



狩猟免許試験

兵庫県では、今年度も次のとおり
狩猟免許試験を実施します。

狩猟期間中にシカやイノシシなどの
狩猟鳥獣を捕獲するのに狩猟免
許が必要です。また、県や市町の
許可を受けて実施する有害鳥獣捕獲
にも原則必要です。さらに狩猟は、
ハンティングや料理を楽しむという
魅力のほか、農林業被害を与える野
生動物の生息頭数を適正に管理する
という公益性も兼ね備えています。

▼免許の種類

- ◇網猟(主に鳥類)
- ◇わな猟(獣類のみ)



- ◇第一種銃猟(装薬銃、空気銃)
- ◇第二種銃猟(空気銃)

▼試験の日程と場所

◇1回目

◎申込期間

5月23日(月)～6月10日(金)

◎知識・適性・技能試験日及び場所

- 7月2日(土) 洲本市※
- 7月9日(土) 神戸市
- 7月15日(金) 姫路市
- 7月23日(土) 養父市
- 7月30日(土) 神戸市

※洲本市は「わな猟試験」のみ実施

◇2回目

◎申込期間

7月19日(火)～8月12日(金)

◎知識・適性・技能試験日及び場所

- 8月29日(月) 神戸市
- 9月3日(土) 神戸市
- 9月16日(日) 神戸市
- 11月26日(土) 姫路市※

※姫路市は「わな猟試験」のみ実施

▼問合せ 兵庫県農政環境部

自然・鳥獣共生課

TEL(078) 362-3463

初心者狩猟講習会

狩猟免許試験を受験される方を対
象に、知識・技能に関する講習会を
実施します。

◇1回目

◎申込期間

5月11日(水)～6月8日(水)

◎銃(第一種、第二種)講習日及び場所

- 6月25日(土) 姫路市
- 7月2日(土) 神戸市

◇2回目

◎申込期間

7月6日(水)～7月20日(水)

※8月20日実施分は7月27日(水)まで

◎網・わな講習日及び場所

8月6日(土) 神戸市



◎銃(第一種、第二種)講習日及び場所

8月20日(土) 神戸市

▼問合せ

(二社) 兵庫県猟友会

TEL(078) 362-8127

令和4年度 税務職員(国税)採用試験

▼申込受付期間

6月20日(月)～29日(水)

※申込みは、原則インターネットに
より行ってください。インター
ネット申込専用アドレス([https://
www.jinji-shiken.go.jp/juken.
html](https://www.jinji-shiken.go.jp/juken.html))

※受験資格・試験日などに関する
詳細は、国税庁ホームページ
(<https://www.nta.go.jp>)の「採
用情報」をご覧ください。

▼問合せ

大阪国税局 人事第二課 試験係

TEL(06) 6941-5331

豊国税務署 総務課

TEL(0796) 22-2102



試験区分	受験資格	受付期間	第1次試験日	試験地
事務 技術 農業 農業土木 林業	① 令和4年4月1日において、高等学校または中等教育学校を卒業して2年を経過していない方及び令和5年3月までに高等学校または中等教育学校を卒業見込みの方 ② 人事院が①に準ずると認める方	6月20日(月) ～29日(水) ※原則インターネット申込み	9月4日(日)	京都市 大阪市 神戸市 奈良市 和歌山市
問合せ	人事院近畿事務局 試験第2係 TEL(06) 4796-2191 ※受験案内は、人事院ホームページ(https://www.jinji.go.jp/saiyo/saiyo.htm)に掲載しています。			

国家公務員採用一般 職試験(高卒者試験)

6月の各種相談

	日	時間	場所	問合せ
行政相談	1日(水)	午前9時～11時30分	町民センター	総務課 総務係 TEL 82-3111
	15日(水)		サンシーホール浜坂	
人権相談	1日(水)	午前9時～10時45分	文化会館	総務課 総務係 TEL 82-3111
			町民センター	
身障相談	15日(水)	午後1時30分～3時30分	浜坂保健福祉センター (社協浜坂支部)	健康福祉課 福祉係 TEL 82-5620
就労相談	2日(木)	午後1時～5時	サンシーホール浜坂	若者サポートステーション豊岡 TEL (0796)34-6333
起業相談	9日(木)	午前9時～11時30分	サンシーホール浜坂	サンシーホール浜坂 TEL 82-1735
	23日(木)			
法律相談	11日(土)	午後1時～4時	浜坂多目的集会施設	兵庫県司法書士会但馬支部 TEL (0796)23-7817 ※相談受付専用(平日のみ)
		司法書士による無料法律相談 ※予約制(相談日の2日前の午後5時までに予約)		
土地家屋相談	18日(土)	午後1時30分～4時	豊岡市民プラザ	兵庫県土地家屋調査士会但馬支部 TEL (0796)23-3860
		土地家屋調査士による無料相談 ※予約制(相談日前日の午後5時までに予約)		

※相談場所が2会場あるものは、都合のよい会場(相談日)を利用ください。

6月の行事予定

日	時間	行事名	会場	担当課
4日(土)	午前9時～	霧ヶ滝トレッキング	霧ヶ滝溪谷	商工観光課
5日(日)	午後3時～	湯村温泉まつり(大菖蒲綱引き)	湯村温泉街	商工観光課
	午後1時	但馬牛博物館探検	県立但馬牧場公園	牧場公園課
	午後7時30分～	但馬久谷の菖蒲綱引き	久谷地区	生涯教育課
12日(日)	午前9時～	明治の水路散策・イヌワシ見えるかハイキング	青下地区	商工観光課
16日(木)	午前9時～	扇ノ山新緑登山	扇ノ山	商工観光課
19日(日)	午前10時～	ソーセージづくり体験	県立但馬牧場公園	牧場公園課
	午前8時30分～	町混合バレーボール大会	浜坂体育センター	生涯教育課
26日(日)	午前8時30分～	500歳親善ソフトボール大会	健康公園	生涯教育課
	午前9時～	シワガラの滝トレッキング	小又川溪谷	商工観光課

まちのうごき

4月1日～4月30日届出分 (敬称略)
(届出の際に申し出のあった方のみ掲載しています)

うぶごえ

住所	氏名	保護者	出生日

ご冥福をお祈りします

住所	氏名	年齢	死亡日

ご結婚おめでとう

住所	夫婦の氏名	届出日

児童手当の手続きはお済みですか

出生時や転入時に手続きはされていますか。中学校修了前(15歳到達後最初の3月31日まで)の児童を養育している方で、現在、児童手当を受給していない方は、お問い合わせください(公務員の方は勤務先にお尋ねください)。

▼問合せ 健康福祉課 福祉係 TEL 82-5620

●まちのうごき● 5月1日現在

	推計人口	住民基本台帳人口	前月比増減
総人口(人)	12,817	13,527	(+3)
男(人)	6,084	6,464	(+9)
女(人)	6,733	7,063	(-6)
世帯数(世帯)	4,891	5,599	(+18)

▼推計人口

直近の国勢調査の人口を基礎に、住民基本台帳の移動数を加減し、町内に居住していると推計される人口

▼住民基本台帳人口

住民基本台帳に届出により記録されている町民の数

町県民税第1期
納期限 6月30日(木)

税務課 TEL 82-3113

ユートピア浜坂に

災害時対応バルクシステムを設置

平成元年にオープンしたユートピア浜坂は、老朽化が進んでいることから今年2月から約2か月半休館して、改修工事を行い、さらに災害時対応バルクシステムを設置し、5月1日に再オープンしました。

福祉避難所の役割

福祉避難所とは一般の避難所での避難生活が困難な方、いわゆる要配慮者（高齢者、障がいのある方、乳幼児その他の特に配慮を要する方）のための避難所です。

新温泉町には福祉避難所が13か所あり、ユートピア浜坂は令和3年3月に指定されました。

高齢者いきがい施設 ユートピア浜坂



②ハイブリッドエアコン室外機



③LPガス非常用発電機

福祉避難所としての施設強化と改修工事

災害時の福祉避難所としての施設強化を目的とし、①災害時対応バルク貯槽、②ハイブリッドエアコン室外機、③LPガス非常用発電機を設置し、これらに伴う配管、配線等工事及び室内機改修等を行いました。

また、経年劣化が進んでいる大浴場のろ過設備、高圧受変電設備本体等の改修整備も行いました。



①災害時対応バルク貯槽

災害時対応バルクシステムとは

災害時にLPガスによるエネルギー供給を行うシステムのことをいいます。このシステムにより、停電時であっても、施設の1階各室（一部除く）の空調や照明、コンセントが利用できるようになります。

環境への配慮も

ガスと電気のハイブリッドで稼働するハイブリッドエアコン室外機を設置したことで、効率運転が可能となり、節電効果が見込まれます。

問合せ

ユートピア浜坂 TEL 82-5080

神戸三宮で ほたるいか が大人気！！



↑ 船上でチューブ詰めした生の「浜ほたる」（1kg入と500g入）

水揚げ日本一を誇る新温泉町で獲れたほたるいかをより新鮮な状態で食べてもらおうと、地元新聞社、浜坂漁協、浜坂観光協会と町が一丸となって、4月22日と24日の2日間、阪急神戸三宮駅構内のチャレンジマルシェで販売会を行いました。

告知の効果もあって、販売開始時間前から行列ができ始め、一時は30人以上の行列ができるなど、2日とも用意した商品【浜ほたる（生、冷凍）、沖漬け、つくだ煮】が短時間のうちに完売しました。なかでも「浜ほたる」は、生と冷凍をあわせて510袋を用意しましたが、おひとり複数袋購入される方が多く、想像をはるかに超える人気でした。

京阪神のスーパーでは普段見ることのない生のほたるいかに加え、プロトン冷凍のほたるいかについては内臓ごと刺身で食べられるとあって非常に反響が大きく、おいしいものへの関心の高さを実感するとともに、質の高い新温泉町の水産物を強力に発信する機会となりました。

浜坂漁協では「浜ほたる」の名称でほたるいかのブランド化に取り組んでいます。船上で水揚げ直後のほたるいかをチューブ詰めして期間限定で販売する生の「浜ほたる」と、素材の旨味を壊さないプロトン凍結技術により年間通じて新鮮な状態で食べられる冷凍の「浜ほたる」で高付加価値化を図っています。



麒麟のまち
Kirinomachi

麒麟のまち

インフォメーション

INFORMATION

第21回 香美町

JR香住駅待合室にストリートピアノを設置！ 香住駅に立ち寄ってみませんか？

統廃合された中学校で使用していたアップライトピアノを、まちの玄関口であるJR香住駅の待合室に「ストリートピアノ（駅ピアノ）」として設置しました。

鉄道を利用して立ち寄った人だけでなく、どなたでも気軽に使用でき、音楽を通じて交流を深めることができます。待合室の利用時間は午前6時から午後10時30分まで、ピアノの演奏は午前8時から午後6時まで可能です。

皆さん、香住駅に立ち寄って、観光とともにピアノ演奏の思い出も作ってみませんか？

SNSに投稿してください！

香住駅から香美町の魅力を広く発信していきたいと考えています。演奏の様子などを、ぜひSNSへ投稿してください！

◆問合せ 香美町役場企画課 TEL (0796) 36-1962

次回、鳥取市へ！



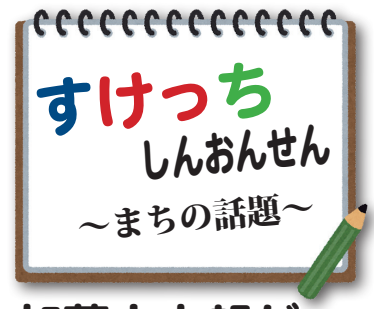

加藤文太郎がマンガに

新温泉町出身の中澤大作さんが描いた偉人マンガ「マンガぶるさとの偉人 孤高の登山家 加藤文太郎」が町内の小中学校・高校や公共施設等に提供されました。マンガは、加藤文太郎記念図書館をはじめとする公共施設等で読むことができます。

また、マンガの原画パネル約50枚を展示した原画展が浜坂先人記念館以命亭と加藤文太郎記念図書館で、6月1日(水)まで開催されています。ぜひ、足をお運びください。

ほたるいか給食



4月26日、町内の小中学校の給食でほたるいかのいそべ揚げが計1060食提供されました。これは浜坂漁業協同組合の船主組織「浜坂機船底びき網漁業協会」からほたるいかを無償で45kg提供していただき、学校給食センターで調理したものです。浜坂東小学校の5年生 脇本泰地さんは「家でも茹でたほたるいかを食べる。このいそべ揚げは青のりのおかげで、さっぱりしていて美味しい」と満足そうでした。

100歳おめでとうございます。



4月23日に百歳を迎えられた井上てる子さん(戸田)に、西村町長、社会福祉協議会倉内会長から祝品と花束が贈呈されました。井上さんは、次男の三千男さん、早苗さん夫婦、孫との4人暮らし。現在、孫が9人、ひ孫が10人おり、ひ孫が遊びに来るのをとても楽しみにしているとのこと。長寿の秘訣は、90歳くらいまで畑仕事をして足腰が鍛えられたことと、好き嫌がなく3食きちんと食べることだそうです。

【新温泉町ホームページ】



【Facebook】



【Instagram】



【Youtube】



【今月の野草】 ホソバノヨツバムグラ



編集・発行/新温泉町役場
(企画課)
ホームページ
電子メール

〒669-6792 兵庫県美方郡新温泉町浜坂2673-1
Tel (0796)82-3111(代) Fax (0796)82-3054
<https://www.town.shinonsen.hyogo.jp>
info@town.shinonsen.lg.jp

「広報しんおんせん」は、資源保護のため古紙100%の再生紙を使用し、環境に優しいソイ(大豆油)インキで印刷しています。

