

漁師さん  
旬の味を  
ありがとう



松葉ガニ漁の解禁から間もない11月11日、学校給食に茹でセコガニが提供されました。照来小学校の多くの児童たちは、今シーズン初めて食べるカニの味を堪能していました。(関連記事を29ページに掲載)

## 12月号の主な内容

- 西村町政2期目スタート ..... 2ページ
- くらしの情報 ..... 20ページ
- すけっちしんおんせん ..... 28ページ

# 12

新温泉町広報

—令和3年12月号—

vol. 195



「町名にふさわしい町づくりにおくけて」

# 西村町政

## 2期目スタート



この度の選挙において町民の皆さまのご支援を頂き、再度、町の運営を担うことになりました。お礼を申し上げます。これまで以上に緊張感を持って、町民の意見を生かすことを基本に、町民生活を下支えすると共に、未来を見据えた町政運営を行っていきます。

今回の選挙を通して、旧町の壁が少しずつなくなってきたのではないかと感じています。旧浜坂町、旧温泉町という考えから脱し、共通の資源である温泉を軸に、町民が気持ちを一つにする流れが出てきたことを大切にしたいと思っており、引き続き「町名にふさわしい」、温泉を軸にした「元気で長

生き楽しく成長できる町」を目標に取り組んでいきます。

まずは、浜坂認定こども園の改築計画を、保護者や地域の方々に喜んで頂ける保育環境を目指して早期に進めまします。その他の子育て支援の充実とあわせて、将来を担う子ども達が増えるように、住みたい町として選ばれるように、未来への投資的計画として取り組みます。一方、高齢化率は年々高まっております。命と健康を守る拠点である浜坂病院の維持運営にも力を入れます。高齢化の進行によって集落の維持が難しい地区もありますので、集落支援員の配置や地域運営組織の推進によって、住み慣れた地で安心して生活できることにも取り組めます。

次に温泉活用です。わが町はすばらしい自然環境に恵まれています。海、魚、山、森林、川、滝、そして何といても温泉があります。これら多くの自然環境を組み合わせた町づくりが求められます。国は2050年までに温室効果ガスの排出を全体としてゼロにす

10月31日に執行された町長選挙の結果、第5代新温泉町長に西村銀三氏が就任しました。11月15日、西村町長が初登庁し、町民や職員から拍手で出迎えを受けました。西村町長は今後4年間の町政運営に向けて、次のとおり決意を新たにしました。

る、カーボンニュートラル（脱炭素）の達成に向けて強く施策を進めようとしています。脱炭素の点では、わが町には未利用温泉というポテンシャルを秘めており、エネルギーの地産地消、関連した新産業の誘致の可能性も探りたいと思います。ワーケーションの推進や、温泉を活用した健康づくりなど、温泉活用のトップランナーとして、町の魅力アップと元気アップ、そして楽しい町づくりから移住定住にもつながっていきます。

最後に産業振興です。昨年からは新型コロナウイルス感染症対策によって観光客の激減などで町民生活は大変厳しい状況に追い込まれ、事業者はもちろん雇用にも大きな影響がでています。現在、ほっと新温泉宿泊助成事業（一人一泊5千円の宿泊助成）やプレミアム商品券（プレミアム率30%）事業を行っています。引き続き地域産業振興策を検討し、地域経済の回復を図っていきます。町の基幹産業は観光業はもちろんですが、農業（畜産含む）販

売額は約10億円、漁業の漁獲高は約30億円もあります。住民の所得向上のためには、休耕田や温泉の利活用なども念頭に、稼げる農業、水産業に向けた新たな活性化策を検討すると同時に、新たな特産品の開発、特産品のPRと販売をバックアップ出来るふるさと納税を強化します。

「元気で長生きおんせん天国」が最大の目標です。引き続き町民目線で頑張ります。よろしくお願いたします。



初登庁で職員から花束を受け取る西村町長

# マイナンバーカードをつくりましょう！

○問合せ先 町民安全課 82-5621

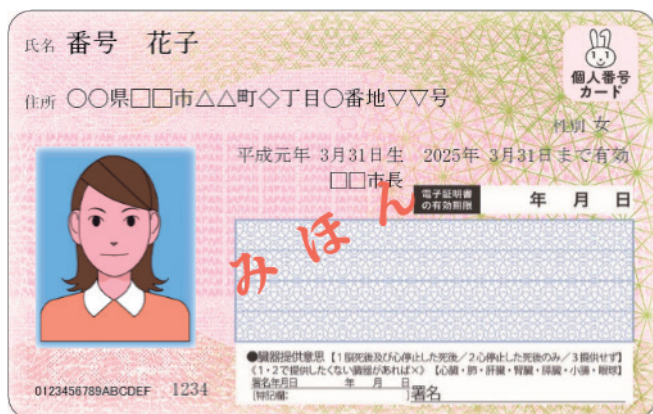

マイナンバーカードは、さまざまな本人確認の場面で身分証として利用できる顔写真付きのカードです。10月20日からは健康保険証としての利用が始まるなど、今後マイナンバーカードは皆さんの生活の中で活用する機会が増えてきます。

マイナンバーカードは申請してから受け取りまで一か月ほどかかりますので、余裕をもって早めにマイナンバーカードをつくりましょう。

※マイナンバーカードの交付申請を行うためには、専用の「交付申請書」が必要です。「交付申請書」を手元にお持ちでない方は、役場町民安全課もしくは支所地域振興課までお問い合わせください。

## 毎週火曜日は、役場町民安全課の窓口を延長しています。

役場町民安全課では、祝日や年末年始の休みを除く毎週火曜日は午後7時まで証明書発行などの受付を行っています。住民票、戸籍謄抄本、印鑑証明書の発行やマイナンバーカード関連で日中役場に来ることが難しい方は、ぜひ火曜日の窓口延長をご活用ください。

## 結婚新生活支援補助金制度のお知らせ

町内における定住及び町内への転入を促進し、人口減少及び少子高齢化の抑制を図るため、婚姻に伴う新生活に要する住宅取得費用又は住宅賃借費用及び引越費用の一部を補助します。

問合せ 商工観光課 TEL 82-5625

### ▼対象世帯

- 次のいずれにも該当する世帯
- 令和3年4月1日から令和4年3月31日までの間に婚姻した世帯
- 夫婦の双方又は一方の婚姻日における年齢が満39歳以下
- 婚姻を機に新たに取得又は賃借した住居（新居）が町内にある
- 新居に住居登録をし、現に居住している夫婦

- 申請日以後5年以上、町内に定住する意思を持つ世帯
- 所得証明書をもち、前年（※）の夫婦の所得を合算した額が400万円未満

※申請が1月から3月までの場合は前々年

▼補助対象経費 令和3年1月1日から令和4年3月31日までの間に支払った婚姻に伴う新生活に要する住居費及び引越費用

### ①住居費

- 住宅取得費用（購入・新築）
- 住宅賃借費用（賃料、敷金、礼金、共益費及び仲介手数料。ただし、賃料及び共益費は上限1か月分。勤務先から住宅手当が支給されている場合はその額を差し引く。）

### ②引越費用

- 引越業者又は運送業者への支払に係る実費

▼補助金額 ①住居費と②引越費用を合算した額。ただし、1世帯当たり上限30万円。



## 令和3年度上半期（4月～9月）

# 財政状況をお知らせします

町の財政がどのように運営され、どのような状況になっているのかを町民の皆さんに広く知っていただくために財政状況を公表しています。

今回は、令和3年度9月末現在の予算執行状況、財産・町債及び一時借入金の現在高についてお知らせします。

—問合せ— 総務課 財政係 TEL 82-3111

### 歳入と歳出の状況

令和3年度一般会計予算の総額は、9月末現在で115億6,314万5千円です。

収入済額は、48億7,454万1千円、予算額に対する収入率は42.2%です。また、支出済額は40億3,605万円、予算額に対する支出率は34.9%です(表1、表2)。

### 財産、町債、基金などの状況

町債は、建設事業などを行うために借り入れたお金で、町全体の借入残高は221億8,858万1千円となっています(表5)。一時的な支払資金とする一時借入金の合計額は、公立浜坂病院の1億6,000万円です(表6)。緊急的な自然災害等に対応するため資金を積み立てている基金等の合計額は、47億6,415万円です(表7)。

表2【一般会計歳出】

歳出科目	予算現額 (千円)	支出済額 (千円)	執行率 (%)
議会費	104,255	52,714	50.6
総務費	2,174,041	514,042	23.6
民生費	2,444,727	781,949	32.0
衛生費	1,094,415	609,393	55.7
労働費	15,332	7,304	47.6
農林水産業費	836,060	151,438	18.1
商工費	699,565	272,620	39.0
土木費	1,348,347	324,198	24.0
消防費	476,247	278,676	58.5
教育費	794,395	320,338	40.3
災害復旧費	6,788	0	0.0
公債費	1,446,562	723,378	50.0
諸支出金	102,100	0	0.0
その他	20,311	0	0.0
合計	11,563,145	4,036,050	34.9

表1【一般会計歳入】

歳入科目	予算現額 (千円)	収入済額 (千円)	収入率 (%)
町税	1,235,099	751,250	60.8
地方譲与税	95,600	34,121	35.7
各種交付金	328,457	200,851	61.1
地方交付税	4,841,133	3,275,932	67.7
分担金及び負担金	7,516	2,562	34.1
使用料及び手数料	180,164	77,485	43.0
国庫支出金	1,098,837	239,403	21.8
県支出金	823,454	92,235	11.2
財産収入	17,702	5,389	30.4
繰入金	796,087	0	0.0
諸収入	399,692	52,162	13.1
町債	1,284,002	0	0.0
寄附金	351,001	38,750	11.0
その他	104,401	104,401	100.0
合計	11,563,145	4,874,541	42.2



表3【特別会計】

会計名	予算現額 (千円)	歳入		歳出	
		収入済額(千円)	収入率(%)	支出済額(千円)	執行率(%)
国民健康保険事業特別会計	1,769,135	680,793	38.5	705,356	39.9
後期高齢者医療特別会計	237,461	77,538	32.7	68,575	28.9
介護保険事業特別会計	1,867,875	757,288	40.5	766,513	41.0
浜坂地区残土処分場事業特別会計	225,928	92,893	41.1	16,800	7.4
温泉地区残土処分場事業特別会計	44,069	383	0.9	6,326	14.4
七釜温泉配湯事業特別会計	10,318	6,430	62.3	2,561	24.8
合 計	4,154,786	1,615,325	38.9	1,566,131	37.7

表7【財産の状況】

◆公有財産		
公用財産	土地	20,476 m <sup>2</sup>
	建物	8,254 m <sup>2</sup>
公共用財産	土地	1,157,057 m <sup>2</sup>
	建物	115,576 m <sup>2</sup>
普通財産	土地	3,046,085 m <sup>2</sup>
	建物	9,111 m <sup>2</sup>
山林	所有	2,982,165 m <sup>2</sup>
	分収	3,754,955 m <sup>2</sup>
動産		1 施設
物権	地上権	1,294,686 m <sup>2</sup>
有価証券		442 千円
出資による権利		378,857 千円

(単位：千円)

◆基金	基金残高
財政調整基金	2,356,356
減債基金	425,826
地域福祉基金	54
ふるさと水と土保全対策基金	1,276
海岸環境美化基金	79
地域振興基金	900,000
ふるさとづくり基金	313,737
二日市温泉配湯事業施設整備基金	382
森林環境基金	10,800
土地開発基金	49,819
国民健康保険財政調整基金	338,315
国民健康保険直営診療所基金	110
介護給付費準備基金	202,507
下々山公共建設残土処分場事業基金	33,814
十字谷残土処分場整備基金	105,258
七釜温泉配湯事業施設整備積立基金	25,817
合 計	4,764,150

(表7関係)

※公用財産とは、町が事務や事業を行うため、自らが直接使用することを目的とするもの(庁舎など)  
 ※公共用財産とは、住民が共同使用することを目的とするもの(学校、保育所、公園、下水道処理施設など)  
 ※基金とは、特定の目的のために財産(現金、土地など)を維持・運用するためのもので、家計では貯金にあたります。

表4【企業会計】

(単位：千円)

区 分		収益的		資本的	
		収入	支出	収入	支出
浜坂温泉配湯事業	予算現額	47,412	53,122	24,002	24,006
	収入・支出済額	18,630	8,182	0	0
	収入・支出率(%)	39.3	15.4	0.0	0.0
水道事業	予算現額	453,378	472,050	283,402	450,992
	収入・支出済額	118,594	82,148	0	72,558
	収入・支出率(%)	26.2	17.4	0.0	16.1
下水道事業	予算現額	964,481	876,468	335,368	526,466
	収入・支出済額	307,405	107,433	51,885	226,527
	収入・支出率(%)	31.9	12.3	15.5	43.0
病院事業	予算現額	1,307,097	1,448,200	171,342	171,342
	収入・支出済額	577,439	540,189	29,415	45,705
	収入・支出率(%)	44.2	37.3	17.2	26.7

表5【町債の状況】

(単位：千円)

会計名	地方債残高
一般会計	13,232,543
国民健康保険事業特別会計	5,777
浜坂地区残土処分場事業特別会計	1,277,500
浜坂温泉配湯事業会計	28,400
水道事業会計	2,779,538
下水道事業会計	3,716,079
公立浜坂病院事業会計	1,148,744
合 計	22,188,581

※町債とは、資金調達のため負担する債務(借金)で、その返済が1会計年度を超えて行われるものです。

表6【一時借入金】

(単位：千円)

会計名	借入金現在高
公立浜坂病院事業会計	160,000
合 計	160,000

※一時借入金とは、年度内の不足資金に対して一時的に借り入れているものです。

～ 冬の道路の安全確保のために ～

# 路上駐車はやめましょう

皆様のご協力をお願いします

今年も雪の降る季節がやってきました。春になれば融ける雪とはいえ、住民生活の切実な問題です。降積雪時には、ルールやマナーを守り、雪対策にご協力をお願いします。

◆気象情報等に十分注意し、大雪警報等が発表された場合には、なるべく外出を控えましょう。

◆降積雪時は、なるべくマイカーの使用を控え、公共交通機関を利用しましょう。

◆降積雪時は、必ず冬用タイヤやチェーンを装着しましょう。

◆道路に雪を出すことはやめましょう。

◆水は限りある資源です。水道水を融雪に使わないようにしましょう。

◆屋根の雪下ろしや敷地内などの除雪作業中は、転落事故や小型除雪機械による事故がないよう十分注意しましょう。

◆生活道路や歩道、バス停付近、防火槽、用水路付近の除排雪にご協力ください。

◆寒い屋外での除雪作業の際には、健康管理に注意しましょう。

## 除雪についてのお願い

本町及び新温泉土木事務所は、積雪時の円滑な交通確保と住民の安心安全な生活のため、幹線道路等の除雪を行います。

除雪作業は、夜も明けない早朝からの出勤や悪天候の中での作業など、大変な苦勞と危険を伴います。事故がなくスムーズに除雪できるように、皆様のご協力をお願いします。

◆除雪作業に支障が生じますので、路上駐車、はみ出し駐車はしないでください。

◆電線類の垂れ下がりや樹木の倒伏などがないように固定、伐採をしてください。

◆側溝や路肩にある不法な占有物は撤去してください。

◆道路沿いの電気柵などは撤去してください。

◆消火栓には目印となる赤い旗等を設置してください。

◆排雪場所の確保にご協力ください。排雪場所がなければ除雪できません。特に道路沿いのご家庭には大変ご迷惑をおかけしますがご了承ください。

◆除雪作業は主要路線やバス路線を優先します。除雪対象路線であっても早朝作業に遅延が生じる場合があります。



◆町道七坂八峠線(旧国道178号)・居組(岩美町)の除雪

常時の除雪はしていません。気象状況等により通行出来ない場合があります。冬期間は東浜居組道路(自動車専用道路)をご利用ください。

### ◆その他

路上駐車、不法な占有物や道路沿いの電気柵など未撤去の場合は破損することも考えられます。その際の責任は負いかねますので、あらかじめ撤去してください。

### ― 問合せ ―

#### ▼町道除雪

建設課 管理係 Tel 82・3115

#### ▼国道178号・県道除雪

新温泉土木事務所 道路第2課  
Tel 82・5689



# 冬季間の水道管凍結防止対策等について

◎冬に起こる屋外の水道管の凍結を防ぐため、早めの対策をしてください！

## ◆対策方法

屋外でむき出しになっている水道管、水栓柱や蛇口に保温材などを巻き付け、その上からビニールやビニールテープを巻いてください。

## ◆凍ってしまったら

蛇口の栓を必ず閉め、自然に氷がとけるのを待ってください。急に熱湯をかけると、水道管や蛇口が破裂するおそれがあります。

## ◆破裂してしまったら

メーターボックス内のバルブを閉めて水を止め、すぐに水道工業者に連絡して修理してください。

バルブを閉めても水が止まらないときは、すぐに上下水道課に連絡してください。

## ◎水道水を消雪に使用しないでください！

毎年、冬季に水道水を消雪に使用するご家庭があります。飲料用とあわせて、火災などの緊急時の水量確保のため、消雪に水道水を使用しないようにしてください。



▼問合せ 上下水道課 施設係 TEL 82-3114

## 新温泉町職員人事異動

※「」内は前任

◇異動（11月1日付）

▼総務課課長補佐 谷元菜穂子

「商工観光課課長補佐兼観光係長」

▼商工観光課課長補佐兼観光係長

浅田紀行「健康福祉課課長補佐兼

健康推進係長（総括担当）」

◇退職（10月31日付）

▼田村かつ子「公立浜坂病院看護師」

長年のご功績を讃え顕彰  
おめでと〜うございます

秋の叙勲・旭日双光章

◎地方自治功勞

岡本英樹さん（藤尾）

元新温泉町長

危険業務従事者叙勲

瑞宝双光章

◎防衛功勞

中村一夫さん（湯）

元3等海佐



## 新温泉町「成人式」

開催のお知らせ

▼とき 令和4年1月9日（日）

午後1時〜（受付…正午〜）

▼ところ 夢ホール

▼内容 式典、記念写真、記念行事

（ビンゴ、スライドショー等）

※新型コロナウイルスの感染状況により、開催内容を変更または中止する場合があります。

▼参加者 平成13年4月2日〜平成14

年4月1日生まれで、本町に住所の

ある方及び本町出身の方（再度12月

中旬に案内状を送付します。）

▼問合せ 生涯教育課

TEL 82-5629

## △外国語指導助手の紹介▽

▼セーラ ブリンズリー（アメリカ出身）  
浜坂中学校担当



3歳から中学2年生まで東京で過ごしました。生徒には海外に興味を持ってもらえるように経験を交えて話したいです。

## 年末年始(12/29～1/3)の主な公共施設等の営業状況

施設名	12月			1月			年末年始前後の 営業日の変更等
	29日(水)	30日(木)	31日(金)	1日(土)	2日(日)	3日(月)	
役場・温泉総合支所	休 み (死亡届等の受付は行います)						
ユートピア浜坂 (TEL 82-5080)	10:00～ 21:00	休 み	10:00～ 21:00	13:00～ 21:00	10:00～21:00		受付は閉館の30分前まで 1月4日休館
七釜温泉ゆーらく館 (TEL 83-1526)	9:00～22:00		9:00～ 21:00	10:00～ 21:00	10:00～22:00		受付は閉館の45分前まで
浜坂海岸レクリエーションセンター (TEL 82-0932)	休 み						
薬師湯 (TEL 92-1081)	9:00～21:00			9:00～20:00			受付は閉館の30分前*まで (*1月1～3日は1時間前まで)
リフレッシュパークゆむら (TEL 92-2002)	10:00～ 19:00	休 み	10:00～ 19:00	10:00～ 18:00	10:00～19:00		受付は閉館の1時間前まで 1月6日,11～13日休館
夢千代館 (TEL 99-2300)	9:00～18:00						
健康公園 (TEL 92-1713)	9:00～ 18:00	休 み	9:00～18:00				
ログハウスカナダ (TEL 92-2777)	通常どおり営業 (予約状況はお問い合わせください)						
但馬牧場公園 (TEL 92-2641)	9:00～17:00 (動物舎への出入りは9:00～12:00、13:00～16:00)						
杜氏館 (TEL 92-2000)	10:00～15:00		休 み		10:00～15:00		
加藤文太郎記念図書館 (TEL 82-5251)	休 み						
浜坂先人記念館「以命亭」 (TEL 82-4490)	休 み						
山陰海岸ジオパーク館 (TEL 82-5222)	休 み						12月28日、1月4日 臨時開館
鉄道グッズ館「鉄子の部屋」	休 み						
まち歩き案内所「松籟庵」 (TEL 80-1126)	9:30～17:30		休 み			9:30～ 17:30	
道の駅「山陰 海岸ジオパーク 浜坂の郷」 TEL 80-9010	(直売所、肉のたじま屋)	9:00～17:00		9:00～ 15:00	休 み	9:00～17:00	1月4日(9:00～17:00)
	(たじま屋食堂)	9:00～16:00		9:00～ 15:00	休 み	9:00～16:00	1月4日(9:00～16:00)
	(春来そば てっぺん)	11:00～16:00		11:00～ 20:00	休 み	11:00～16:00	
八田コミュニティセンター おもしろ昆虫化石館 TEL 93-0888	休 み						
上山高原ふるさと館 (TEL 99-4600)	休 み				9:00～ 17:00		
クリーンパーク北但 (TEL 0796-21-9110)	8:30～16:30		休 み				
リサイクルセンター (TEL 82-1571)	休 み						
美西浄化センター (TEL 82-1571)	休 み						
公立浜坂病院 (TEL 82-1611) ◎は、日直、当は、当直 ※診療科は変更の可能性あり	休 診						※必ず事前に電話連絡 をお願いします。 診察は午前9時から 午後10時まで。
	◎ 総合診療科	◎ 総合診療科	◎ 総合診療科	◎ 総合診療科	◎ 総合診療科	◎ 総合診療科	
	当 総合診療科	当 総合診療科	当 総合診療科	当 総合診療科	当 総合診療科	当 総合診療科	
歯科診療所 (TEL 92-0140)	休 診						
照来診療所 (TEL 92-1080)	休 診						
八田診療所 (TEL 93-0001)	休 診						



### 兵庫県畜産共進会 激励会

第103回兵庫県畜産共進会に参加する新温泉町の出品者の激励式が10月19日に浜坂多目的集会施設で行われました。

出品者（村尾和広さん、中村文吾さん、中井崇泰さん、山本智明さん、村田瑞樹さん、尾崎嘉孝さん）6名（出品頭数8頭）は上位入賞を誓い、新温泉町長、新温泉町農業委員会会長、新温泉町議会議長から激励をいただきました。



### 兵庫県畜産共進会の結果

第103回兵庫県畜産共進会（JA全農兵庫主催）が11月4日、養父市の「但馬家畜市場」で開催されました。

各地区予選を勝ち抜いた兵庫県産和牛103頭（種牛の部44頭、肉牛の部59頭）が出品されたうち、新温泉町からも8頭（種牛の部5頭、肉牛の部3頭）が出場し、種牛の部で村尾和広さん（飯野）が出品の「ふくてる6の7」が名誉賞に選ばれた他、最優秀賞2席、3席、4席、優秀賞にも本町の出品牛が入賞しました。また、肉牛の部でも優秀賞、優良賞に本町の出品牛が入賞しました。



※写真提供・・・JAたじま

（名誉賞）ふくてる6の7

#### 【種牛の部】

賞	名号	出品者
名誉賞	ふくてる6の7	村尾 和広
最優秀賞2席	にしきやま2	中村 文吾
最優秀賞3席	ふくみ	村田 瑞樹
最優秀賞4席	かねさつき	中井 崇泰
優秀賞	にしきなみ	山本 智明

#### 【肉牛の部】

賞	名号	出品者
優秀賞7席	正福	尾崎 嘉孝
優秀賞	せつぎく31	村尾 和広
優良賞	あきひろ6の1	中井 崇泰

### 県民モニター募集

兵庫県では、インターネットを通じて県政に関するアンケートを実施するため県民モニターを募集しています。興味のある方は、ぜひご協力ください。

▼応募方法 県民モニター募集ページにアクセスし、「県民モニター受付フォーム」から応募。

▼応募資格  
○県内に居住または在勤・在学している18歳以上の方。  
○パソコン・スマートフォンでインターネット、電子メールを使用出来る方。

※常勤の本県職員（教員、警察官含む）と県議会議員の方は応募できません。  
※従来型の携帯電話からの利用には対応していません。  
▼その他 回答いただいた方には、県立美術館、県立施設の無料招待券を贈呈。

さらに、回答者の中から抽選で、5名の方に1000円相当の兵庫県の特産・名産品をプレゼント。

#### ▼問合せ

兵庫県企画県民部  
広聴課広聴相談班  
TEL (078) 362-3021



# 浜坂・大庭・ゆめっこ・明星認定こども園

## 令和4年度 入園児募集

認定区分	対象年齢	対象者
1号認定 (教育認定)	3～5歳児	3歳以上で、保育を必要とせず、教育を希望される場合
2号認定 (保育認定)	3～5歳児	3歳以上で保護者の就労や出産などの理由で、保育を希望される場合
3号認定 (保育認定)	0～2歳児	0～2歳児で保護者の就労や出産などの理由で、保育を希望される場合

▼受入基準及び入園対象者

	園名	電話番号
町立	浜坂認定こども園	82-1360
	大庭認定こども園	82-1239
	ゆめっこ認定こども園	92-1095
私立	明星認定こども園	82-4831

▼募集する園・申込み先

11月22日(月)～12月3日(金)

▼申込期間

※入園申込書は各園にあります。

※現在、こども園を利用して継続利用希望の方は、「支給認定現況届」の提出になります。

※明星認定こども園へ新規で入園希望の方は、こども教育課へ申込書を直接持参してください。

◎保育料の無償化について

◇令和元年10月から保育料の無償化が実施されているため、3～5歳児については保育料の負担はありません。

◇0～2歳児の保育料については、住民税非課税世帯が無償化の対象となります。※実費として徴収される費用(行事費など)は無償化の対象外です。

※年度の途中で満3歳に達した子どもは翌年度から無償化になります。

▼保育料の額

◇1号認定と2号認定 無償

◇3号認定 住民税の課税状況に応じた額(0円～39000円)

※3号認定は、「保育標準時間」と「保育短時間」の区分により保育料が異なります。

※保育料の額は、保護者(生計の中心者が児童の父母以外の場合はその中心者も含む)の住民税所得割額により区分した金額となります。

※一定の基準により多子世帯保育料の軽減措置があります。

▼給食費について

令和2年度から3～5歳児の給食費を無償としています。2歳児までの給食費については保育料に含まれています。

▼問合せ こども教育課 こども育成係

Tel 82・5627(または各園へ)

## 公立浜坂病院からのお知らせ

### 12月耳鼻咽喉科担当医表

公立浜坂病院 Tel 82-1611

月 日	医師名	専門分野	午後の休診
11月30日(火)～12月3日(金)	美内 慎也	耳	—
12月7日(火)～12月8日(水)	橋本 健吾	鼻	—
12月9日(木)～12月10日(金)	篠田裕一郎	腫瘍	—
12月14日(火)～12月17日(金)	宇和 伸浩	腫瘍	12/15
12月21日(火)～12月22日(水)	奥中美恵子	小児耳鼻科	—
12月23日(木)～12月24日(金)	竹林 宏記	鼻	—
12月28日(火)	篠田裕一郎	腫瘍	—



◆兵庫医科大学耳鼻咽喉科の先生方です。変更がある場合はご了承ください。



## 令和3年度第3回兵庫県警察官採用試験のご案内

### ▼採用予定人員

- 一般区分 A (大学院・4年制大学を令和4年3月までに卒業見込みの人)  
男性10人・女性5人
- B (短期大学・高等学校を令和4年3月までに卒業見込みの人)  
男性15人・女性10人

### ▼受付期間

12月13日(月)から  
令和4年1月5日(水)まで

### ▼申込方法

インターネット(電子申請)のみ

### ▼試験日

令和4年1月15日(土)

### ▼問合せ

兵庫県警察官採用センター

TEL (0120) 145-314

美方警察署

TEL (0796) 82 - 0110



こんにちは県警です  
**サンテレビ**  
毎月第1土曜日  
朝8時30分～8時45分(15分間)  
12月の放送は、12月4日(土)です

パトロールニュース  
**ラジオ関西**  
558KHzで放送中J  
毎週 月曜日  
朝11時05分ごろ～約2分間

ひょうご防犯ネット  
**防犯情報等配信システム**  
犯罪情報や防犯情報などをメールでお知らせします  
support@police.pref.hyogo.lg.jp  
への空メール送信で簡単登録!

兵庫県警察ホームページ  
**兵庫県警察を紹介**  
県警からのお知らせなど役立つ情報を発信中!  
兵庫県警察  検索

兵庫県警察公式アカウント  
防犯・交通などの県警からの  
お役立ち情報を配信中!  
ぜひ登録してください!

facebook twitter YouTube

※ 各区分の受験資格等の詳細事項については、  
県警ホームページで確認をお願いします。  
URL <http://www.police.pref.hyogo.lg.jp>



麒麟のまち  
Kirinomachi

## 麒麟のまち インフォメーション INFORMATION

## 第18回 新温泉町

麒麟のまち圏域の各市町のイベントや事業などを紹介します。

### 高温温泉地ならではの

98度の温泉が豊富に湧出している湯村温泉では、旅館や配湯事業等に利用されない温泉が春来川に流れ込み、昔から「川も湯になる」と表現されてきました。源泉(荒湯)付近の地面はかなり温かく、その温泉熱パワーに驚かれる観光客も多くいます。そして、荒湯から春来川沿いの遊歩道を川下に150mほど歩いたところに、実は温泉熱を感じる場所が幅50cm、長さ90mにわたって存在します。高温温泉地ならではの埋もれた資源です。

現在、温泉熱で体を温めながら健康プログラムを実施するなど、未利用資源の利活用に向けた新たな取組も始まっています。



### ○問合せ

おんせん天国室

TEL 0796-99-2615



次回、岩美町へ!

大好評  
受付中

コウノトリ但馬空港からHAPPY FLIGHT!

冬休みなどを利用して…

家族で乗ろう!

要電話申込  
先着**100**  
家族

# こども飛行機夢体験!

～家族と一緒に「飛行機に乗ってみたい」というこどもの夢を叶えてあげよう～

但馬空港推進協議会では、お子さんといっしょに但馬空港から飛行機に乗っていただけるご家族を対象として、お得な飛行機体験キャンペーンを実施しています。

ご家族揃っての飛行機体験は、お子さんにとって、まさに「夢体験」。冬休みはもちろん、それぞれのご予定に合わせてご家族で飛行機体験いただき、子どもたちにステキな思い出のプレゼントはいかがでしょう。是非、ご利用ください!

- 対象 但馬在住の3歳以上中学生以下のお子さんを含むご家族で但馬—大阪(伊丹)路線をご利用の場合  
※お父さん、お母さん、兄弟姉妹はもちろん。おじいちゃん、おばあちゃんといっしょもOK。
- 募集家族 先着**100**家族(※事前に電話でお申し込みが必要です。)
- 対象期間 令和4年3月15日(火)までのお好きなときに!  
※新型コロナウイルスの感染拡大状況によっては、期間中であっても中止・休止することがあります。
- 助成内容 1人あたり片道**1,500**円の運賃助成(キャッシュバック)  
※但馬各市町の運賃助成と併用できます。ただし、但馬各市町などから配布された無料搭乗券をご利用の方は、当該運賃助成の対象となりません。  
※但馬発の往復ご利用なら、日帰りでも、ご宿泊を伴い往路と復路が別の日でも対象です。  
※お1人最大往復分(2回搭乗分)の助成をします。  
※欠航等により、予定されていた便に搭乗できなかった場合は、当運賃助成の対象となりません。
- 申込先 ご希望の方は、飛行機チケットのご予約前に、但馬空港推進協議会(☎0796-24-2247)に電話でのお申し込みが必要です。予定参加人数等をお聞かせいただき、対象の可否をお伝えし、専用の「運賃助成申請書」を送付いたします。

## 豊岡市お住まいのお父さん、お母さん、長女(小学生)、長男(幼稚園)で飛行機ご利用の例

- ①長女: 豊岡市交付の小学生航空券無料引換券を利用!  
※無料引換券がない場合は当キャンペーンの運賃助成を適用します。
- ②お父さん、お母さんは特便割引1(タイプC)で片道8,560円のチケットを購入!

	豊岡市運賃助成額	当キャンペーン 運賃助成額	
両親それぞれ	= 8,560円	- 4,000円	- 1,500円 = 3,060円

- ③長男(幼稚園)は小人普通運賃で片道7,280円のチケットを購入!

	豊岡市運賃助成額	当キャンペーン 運賃助成額	
長男(幼稚園)	= 7,280円	- 3,900円	- 1,500円 = 1,880円



※国内線では、満3歳以上12歳未満のお子さまに対して「小児普通運賃」が適用となります。ただし、3歳未満のお子さまが座席を予約する場合は「小児普通運賃」が適用されます。  
※大人と小児(満3歳以上満12歳未満)同伴のご予約で、各種割引運賃を選択した場合は、当該割引運賃と小児普通運賃とを比較し、安価な運賃が適用されます。  
※6歳未満のお子さまは、大人(12歳以上)の同伴が必要です。  
※生後8日(出生日を含む)以上満3歳未満のお子さまは2名まで同伴でき、大人の方1名につき、1名のみ無料でご利用いただけます。

【問い合わせ・申し込み先】 但馬空港推進協議会 電話: 0796-24-2247  
(受付時間: 平日8:30~17:00)





# 湯村鳥取線

らくらく乗り換えなし！予約なし！通院や観光に！

12/16木 ▶ 12/29水

毎日  
運行！

鳥取駅

湯村温泉

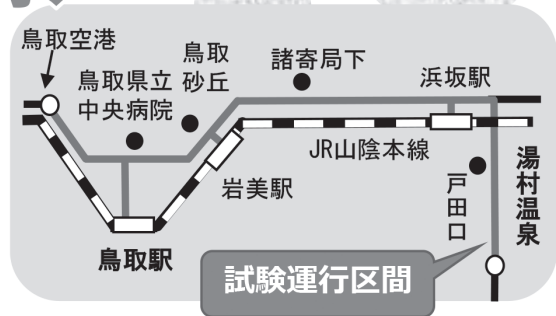

時刻表

(上) 湯村温泉 ⇒ 鳥取行

停留所	平日		土・日・祝	
	1便	2便	1便	2便
湯村温泉	8:00	14:20	8:50	13:30
戸田口	8:12	14:32	9:02	13:42
浜坂駅	8:20	14:40	9:10	13:50
諸寄局下	8:24	14:40	9:14	13:54
岩美駅	8:43	15:03	9:33	—
鳥取砂丘	8:59	15:19	9:49	—
中央病院	9:07	15:27	—	—
鳥取駅南口	9:20	15:40	10:05	14:35
鳥取空港	9:40	—	10:25	14:55

(下) 鳥取 ⇒ 湯村温泉行

停留所	平日		土・日・祝	
	1便	2便	1便	2便
鳥取空港	11:45	—	10:55	15:15
鳥取駅南口	12:05	16:10	11:15	15:35
中央病院	12:18	16:23	—	—
鳥取砂丘	12:26	16:31	11:31	15:51
岩美駅	12:42	16:47	11:47	16:07
諸寄局下	13:01	17:06	12:06	16:26
浜坂駅	13:05	17:10	12:10	16:30
戸田口	13:13	17:18	12:18	16:38
湯村温泉	13:25	17:30	12:30	16:50

運賃



		湯村温泉	
		戸田口 浜坂駅 諸寄局下	
岩美駅		400	600
鳥取砂丘 中央病院		800	1,000
鳥取駅 鳥取空港		1,000	1,200

※県内でのみの利用は出来ません(例：湯村温泉から浜坂駅)

\* 上記はすべて大人料金であり、小学生は半額

\* 6歳未満は旅客1人につき1人まで無料

\*お問い合わせ先

(事業に関すること) 兵庫県県土整備部県土企画局交通政策課 TEL. 078-362-3884

(バスの運行に関すること) 全但バス株式会社 TEL. 079-662-2133

## 税務署からのお知らせ：おうちで確定申告

令和4年1月から

スマートフォンを利用した申告がより一層便利になります。

Point

### 1. スマホ専用画面の対象が拡大

画面が見やすいスマホ専用画面の対象に、給与所得、年金収入等の雑所得、一時所得に加えて新たに、特定口座による株式等の譲渡所得等、上場株式等に係る繰越損失等の金融・証券税制が加わります。

### 2. スマホカメラで

#### 源泉徴収票を読み取り

スマートフォンのカメラで源泉徴収票を読み取ることで、源泉徴収票に記載されている金額等を確定申告書等作成コーナーへ自動反映させることが可能になります。

(スマホ申告に必要なもの)

- ① スマートフォン
- ② 右記のいずれか
  - ・マイナンバーカード (スマホはマイナンバーカード読取対応のものが必要)
  - ・税務署で発行したID・パスワード

※ 税務署におきましては、新型コロナウイルス感染症の拡大防止等の観点から、ご自身のスマホやご自宅のパソコンを利用して国税庁ホームページにアクセスし、確定申告書を作成していただき、e-Tax（電子申告）で提出（送信）していただくことを、幅広くご案内しております。

▼問合せ 豊岡税務署 個人課税第1部門 TEL (0796) 22-2144

## 12月4日～10日は

### 『差別をなくし人権文化をすすめる町民運動』推進強調週間

国際連合は、1948年(昭和23年)12月10日の国連第3回総会で世界人権宣言を採択し、この12月10日が『人権デー』と定められたことにより、法務省は同日を最終日とする1週間を人権週間と定め、人権尊重思想の普及高揚のための啓発活動を行っています。

差別のない明るい町づくりのためには、私たち一人ひとりが毎日の暮らしの中で人権意識や人権感覚を磨いていく必要があります。日ごろの言動や習慣の中に差別につながるものがないか点検してみましょう。

### 新温泉町人権啓発推進条例 (平成17年10月1日施行)

(目的)

第1条 この条例は、すべての国民に基本的人権を保障し、法の下での平等を定めた日本国憲法の理念に基づき、町及び町民が共に力を合わせ、お互いの人権が尊重され誇りが持てる町づくりの実現に寄与することを目的とする。

(町の責務)

第2条 町は、人権尊重の理念に基づき、人間性を豊かにする人権教育及び啓発活動を推進し、人権意識の醸成及び高揚に努めるものとする。

(町民の責務)

第3条 町民は、お互いに基本的人権を尊重し、自ら人権尊重の町づくりの一員であることを自覚し、差別の解消に努めるものとする。

(以下の条項は略)

## ”なくそう差別 守ろう人権 みんなの21世紀!!”

(『新温泉町差別をなくし人権文化をすすめる町民運動』スローガン)



## 野草散歩 (132)



イワヒメワラビ  
(コバノイシカグマ科)

但馬の山々はニホンジカの被害で目も当てられません。通常なら夏草の繁茂で立ち入れない秋の山道も、近年は生えた草も鹿が舐めるように食べてしまうので、春のように歩きやすく、逆に不気味さを感じます。道端に生えているのは鹿の忌避植物であるミツマタやアセビの木、そしてイワヒメワラビ(岩姫蕨)の群生。

イワヒメワラビはコバノイシカグマ科の夏緑性シダ植物で、根茎の太さは1~4mmで黒褐色の毛に覆われ、長く地中を這います。高さは50~120cm、葉柄は長さ15~75cmでわら色、根元近くは暗褐色で全体に白い毛を密生させています。鱗片はなく、葉身は三角状長楕円形で切れ込みが3回の羽状複葉です。葉は柔らかい草質ですが、表裏面に毛が密生しているのでざらつきます。鹿がこれを食べると臓器に異常をきたすようで、忌避は有毒のせいと思えますが、食べるものがない場所では、それさえ食べた形跡が見られます。

イワヒメワラビのソーラス(胞子の袋)は葉裏の切れ込み近くにあり、形状は円形で蓋はついていません。鹿害に苦しむ但馬地方ですが、このイワヒメワラビを人工的に増殖することによって、鹿を寄せ付けない、それと共に緑化を進めるといふ研究が始まっているようです。

試行錯誤の結果、根茎に発生する芽による増殖が有効であることに着目、広範囲な鹿除けと緑化に繋げていく計画が始まっているようです。

研究成果に期待し、但馬の山々の回復を祈るばかりです。

文・写真 中澤 博子さん

## 国民年金からのお知らせ

「社会保険料(国民年金保険料)控除証明書」が発行されます  
~年末調整・確定申告まで大切に保管を!~

国民年金保険料は所得税法及び地方税法上、健康保険や厚生年金などの社会保険料を納めた場合と同様に、社会保険料控除としてその年の課税所得から控除され、税額が軽減されます。

控除の対象となるのは、令和3年1月1日から令和3年12月31日までに納められた保険料の全額です。過去の年度分や追納された保険料も含まれます。

また、ご自身の保険料だけではなく、ご家族(配偶者やお子様等)の負担すべき国民年金保険料を支払っている場合、その保険料も合わせて控除が受けられます。

なお、本年中に納付した国民年金保険料について、社会保険料控除を受けるためには、年末調整や確定申告を行うときに、保険料を支払ったことを証明する書類の添付が必要となります。

このため、令和3年1月1日から令和3年9月30日までの間に国民年金保険料を納付された方には、10月下旬から11月上旬に日本年金機構から「社会保険料(国民年金保険料)控除証明書」が送付される予定です。申告書の提出の際には必ずこの証明書または領収証書を添付してください。(令和3年10月1日から令和3年12月31日までの間に、今年をはじめ国民年金保険料を納められた方へは、令和4年の2月上旬に送られる予定です。)

税法上とても有利な国民年金は、老後はもちろん不慮の事故など万一のときにも心強い味方となる制度です。保険料は納め忘れのないようキチンと納めましょう。

## 年金相談・お手続きの際は、ぜひご予約を!

日本年金機構の全国の年金事務所では、年金相談や年金請求手続きについて、「事前予約」を行っています。お待たせ時間の少ない「予約相談」をぜひご利用ください。

- ◆予約相談希望日の1か月前から前日まで受付しています。
- ◆お申込みの際は、基礎年金番号のわかるもの(年金手帳や年金証書など)をご用意ください。

## ◎予約方法

全国共通の予約専用受付電話(0570-05-4890)、または年金事務所にお申込みください。

—問合せ—

日本年金機構豊岡年金事務所 ☎(0796)22-0948

(受付時間:午前8時30分~午後5時15分)

# 「12月のおすすめの本」 ご案内



## かぞえきれない星の、その次の星

重松清著/角川書店

コロナ禍を思わせる世界観の中で繰り広げられる、ファンタジー短編集。子どもたちのために何かを企む町中のこいのぼり、単身赴任で離れ離れになってしまった父と娘、「日本人らしさ」に悩む日系ブラジル人の女の子。

それぞれが悩みに向き合っていく、寂しいけれどどこか温かく優しい気持ちになれる小説。

## 一橋桐子〈76〉の犯罪日記

原田ひ香著/徳間書店

同居していた親友に先立たれ、さらに詐欺被害に遭い貯金を奪われ人生に絶望していた桐子（76歳）は、テレビで高齢受刑者が刑務所で介護されているのを見て「これだ!」と思い、長く刑務所に入っていられる犯罪を模索しはじめる。真面目で善良な桐子さんがどうなるのか見守りたくなる、高齢化社会の悩みを描いた小説。



## 暴風雨の雨水侵入から建物を守る本

大塚義久著/セルバ出版

昨今の気象現象を考えると、災害による被害は今後も増える可能性があります。実際に発生すると大きな被害となる暴風雨への対策は特に重要です。

本書では、年に数回発生する大型台風やゲリラ豪雨などから、建物が受ける影響を防ぐための建物修繕についてまとめています。正しい情報を知り、建物の防水対策等のリスク回避にお役立てください。



## めいたんていサムくんとなぞの地図

那須正幹作/童心社

小学校では、真夜中に起きた火事の話で持ちきり。めいたんていと呼ばれるサムくんたちの子ども探偵団は、放課後火事の現場を見に行くと、1枚の古い地図を見つけます。地図には、「寶」の文字とふしぎな記号が書いてありました。サムくんたちは、地図の謎を解き明かそうと図書館で調べたりしますが、読み解くことができるのでしょうか!? 那須正幹、はたこのうしろの人気コンビがおくるミステリー。



## あかいてぶくろ

いりやまさとし作/講談社

これは、冬のある寒い日の朝に、あかいてぶくろともう片方のてぶくろがはぐれてしまうお話です。雪が降り積もる中、あかいてぶくろはもう片方のてぶくろを探しに行きます。が、なかなかみつかりません。そうしていく中で、あかいてぶくろはあることに気がきます。それは、たいせつなたからものでした。その「たからもの」とは…寒い冬の日にはぜひこの絵本で心を温めてください。



# 加藤文太郎 記念図書館

TEL (0796) 82-5251

## 鳥取大学サイエンス・アカデミー

ライブ中継による聴講ができます。

◆12月11日(土) 午前10時30分～正午

※要予約(予約がある場合のみ実施)

## おはなし会

◆12月25日(土) 午後2時30分～

『わすれんぼうのサンタクロース』他

## 大人が楽しむおはなし会

◆12月17日(金) 午前10時30分～

『大きな紙芝居』他

## プログラミング実習室「ぶんちゃんラボ」

◆12月18日(土) 午後1時30分～

対象：プログラミングに興味があり、利用者登録されている小中学生・高校生(経験不問)

参加料：無料

定員：5名(先着順)

申込期限：12月15日(水)

## 図書館子ども映画会

幸運な人だけがたどりつける、ふしぎな駄菓子屋「銭天堂」が進めるお菓子はどれもその人の悩みにあったぴったりのもの。幸福を呼ぶか、不幸を招くかはその人次第! 人気本がアニメになって登場。

◆12月11日(土) 午後2時～

『ふしぎ駄菓子屋 銭天堂1』(90分)

定員 35名(要申込み、先着順)

## クリスマスおはなし会

ぶんちゃんのおはなしポケットのメンバーと図書館職員によるクリスマスおはなし会をします。サンタがプレゼントを持ってやってくるよ(※要事前申込み)。

◆12月4日(土) 午後2時30分～

『クリスマスの楽しいおはなし』

参加料：無料

定員：35名(要申込み、先着順)

## 休館日のお知らせ

12月						
日	月	火	水	木	金	土
		1	1	2	3	4
5	6	7	8	9	10	11
12	13	14	15	16	17	18
19	20	21	22	23	24	25
26	27	28	29	30	31	

は休館日

【開館時間】月～金曜日 午前10時～午後6時  
土・日曜日 午前10時～午後5時



# 消費生活センターからのお知らせ

## 『サブスク』の請求トラブるに注意!

◆Sさん(30代・女性)

1年ほど前に、インターネットで「動画配信サービス無料トライアル」の広告を見つけ、申し込みをした。その後、入会したことを忘れてしまい、一度も利用していなかった。最近、クレジットカードの利用確認をしたところ、毎月3000円の引き落としが続いている。業者に連絡し退会したが、契約期間中の払い戻しはできないと言われた。サービスを利用していないのに代金を支払わなければいけないのか。

◆無料期間の確認を!

サブスクの契約では、トライアルとして、一定期間無料でサービスを享受されることがあります。無料トライアルを申し込む時点でクレジットカード番号の登録を求められ、有料サービスに移行した後に、クレジットカードで自動的に定額料金が決済されます。

無料期間に解約すれば、料金がかかることはありませんが、解約しなければ自動的に有料サービスに移行します。有料サービスへの移行後は、解約手続きをしない限り、定期

お試し期間

申込 → 有料プランに自動で移行 → 1か月・1年など定期的に決まった料金が引き落とされる

無料トライアルの申し込み  
クレジットカード番号を入力してください  
※無料期間は1か月  
※無料期間を過ぎて解約されない場合は、自動的に有料プラン(¥5,000/月)に移行します

サブスクのサービス例  
動画配信 音楽配信 レンタル  
学習教材 専門家相談 外食

サブスクの契約のポイント  
①契約中はサービスを受けることが可能 → 利用してなくても料金が発生する  
②解約しない限り契約は自動で更新される → 解約しない限り支払いが続く

動画配信アプリサブスクリプション  
1週間トライアル 無料  
開始日:○月×日 ¥900/月  
申し込む

おかしな、困ったな、と思ったら、早めにお電話ください。秘密は厳守します。情報もお寄せください。

◎新温泉町消費生活センター(町民センター内)

▽相談受付 月～金曜日

(祝日、年末年始を除く)

▽連絡先 TEL 92・2070(直通)



山陰海岸ジオパーク

## 山陰海岸ユネスコ世界ジオパーク 地形地質がもたらす大地の恵み 温泉

寒くなってくると「温泉であったまりたいなあ」なんて考えることも多くなりますよね。でもそもそも温泉って、どうして地面から熱いお湯が湧くのでしょうか?今回のコラムは、みんな大好き「温泉」についてのお話です。

山陰海岸ユネスコ世界ジオパークのエリア内には数多くの温泉があり、古くから湯治場として利用されてきました。温泉は地下に染みこんだ水が大地の熱で温められ、地表に湧いたものです。地下は近くに火山がなくても、地球内部の熱により深くなればなるほど温度が上昇し、地下10kmでは約300～400℃という高温になっています。このような地下の高温にさらされることで、地下水は湯になります。

温泉が湧くために必要な要素が、①大量の水が高温になる ②地表まで速やかに移動する ③移動中に低温の水が混ざらない の3つです。これらを満たすために大きな役割を

果たしているのが、地下深くまで続く岩盤と、亀裂や断層など熱源までの熱で温められた地下水は断層などを通り温泉として地表に湧き出しています。地形地質によって私たちにもたらされた温泉は、まさにジオの恵みといえます。

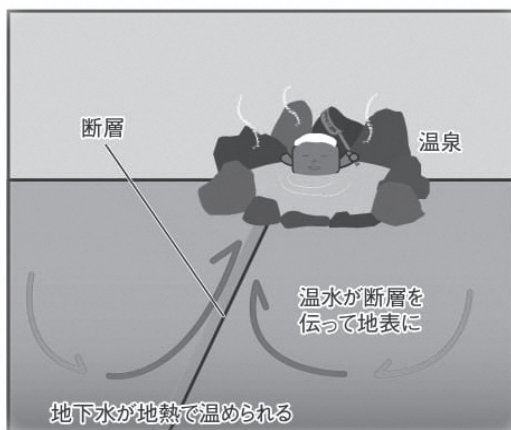

▲温泉が湧く仕組み

▼問合せ 山陰海岸ジオパーク推進協議会  
TEL (07996) 26・3783

# まちの求人案内

—情報提供元— ハローワーク香住 TEL (0796) 36-0136

※求人への応募にはハローワークの「紹介状」が必要です。

令和3年11月10日現在

(常用)

事業所名	職種	年齢	賃金(千円)
<b>(町内全域)</b>			
但馬信用金庫	営業職	59以下	201～355
<b>(浜坂地域)</b>			
上島プロパン(株)	施工管理	18～40	166～240
	一般事務	18～40	166～240
	営業職	18～40	166～240
乙野運送(株)	運転手	18～59	170～350
(株)織戸組	現場作業員	不問	155～259
(同) CAGAMI	土木技術者	不問	350～550
株本建設工業(株)	土木技術者	18～59	240～400
	土木作業員	18～59	194～237
	事務職	18～40	180～230
(株)株本産業	技術作業員	18～59	160～300
(株)関西測量開発事務所	営業及び測量補助	59以下	180～240
	測量事務	59以下	180～240
山陰造園土木(株)	一般土木作業員	18～59	210～300
	現場技術者	18～59	300～400
山陰道路(アスファルト工場)	事務員	18～64	160～216
グループホームありがとう	介護員	18～70	144～160
(株)たじみや	営業	18～45	250～400
	経理・事務	18～45	250～400
(株)田中工業所	配管工	18～64	250～350
	土木作業員	18～64	250～350
	浄化槽管理	18～64	200～300
特別養護老人ホームはまさかの里	介護職員	18～59	160～200
日本精機宝石工業(株)	生産作業員	18～40	154～157
浜坂七釜温泉病院	看護師	18以上	220～240
	准看護師	18以上	220～230
浜坂漁業協同組合	総合職(事務職)	40以下	163～222
(株)ハマコン	測量事務	59以下	160～240
	測量・土木技術者	59以下	158～500
(有)福田建機	建設機械整備(急募)	35以下	155～205
特定非営利活動法人ぶらじょくとPlus	支援員	不問	173～178
放課後等デイサービスみつばし	保育士・児童指導員	不問	157～159
(株)マル海渡辺水産	事務員	18～64	180～210
(株)円山菓寮	経理・総務事務員	45以下	250～400
	洋菓子製造員	59以下	164～173
(株)マルワ渡辺水産	工場管理(水産部)	64以下	180～250
	経理・総務	64以下	173～250
	食品担当バイヤー	64以下	280～350
	製造(水産部)	18～64	180～250
	鮮魚係	64以下	173～230
マルワプロマート	店長候補	64以下	300～380
(株)美方モータース	自動車整備員	61以下	180～250
水田建設(株)	土木作業員	18～64	190～255
(株)ヤマグチ	配管工(見習い可)	64以下	180～250
(有)山本工務店	型枠大工(見習い可)	45以下	162～324
(有)ラッキー美容院	美容技術一般	62以下	157～250
(株)隆栄水産	営業	59以下	200～350
<b>(温泉地域)</b>			
(株)アーサ	美容アシスタント	不問	151～211
赤坂土建(株)	土木技術者	18～59	200～300
(株)朝野家	客室係	18～64	180～200
	浴場清掃係	18～64	172～178
	営業(フロント係)	18～64	172～178
	フロントカウンター係	18～64	172～178
	総務事務	18～64	172～178
	施設管理係	18～64	172～178
(同) いなば	警備員	18以上	172～237
井上自動車整備(株)	自動車整備業務(見習い可)	18～35	173～250
	カーホーラー(見習い可)	18～35	173～250
(株)井筒屋	客室担当スタッフ	18～60	218～238
御宿コトブキ	旅館サービス係	18以上	210～230
	旅館フロントスタッフ	18以上	210～230
	調理担当	18以上	210～230
	ボイラー技士	18以上	210～230
(株)コメリ	販売・店舗運営・幹部候補	35以下	181～233
(有)清美社	下水道維持管理他	18以上	155～250
但馬ビーレストラン楓	ホールスタッフ	不問	160
健康公園	施設管理業務	不問	160
特別養護老人ホームやすらぎの里	介護士	18～59	175～218
	看護師	59以下	239～276
	ケアマネジャー	59以下	210～246

(常用)

事業所名	職種	年齢	賃金(千円)
(株)西沢製作所	溶接工	18～64	160～173
全但バス(株)	バス運転手	18～64	179～184
	バス運転手(嘱託)	18以上	162
	総合事務職	18～64	160～185
	洗車員(湯村温泉営業所)	18以上	156
合同会社ハートフル	理学療法士	不問	210～270
	作業療法士	不問	210～270
	言語聴覚士	不問	210～270
(株)マルワフーズ渡辺水産	営業	69以下	200～250
	佃煮・瓶詰食品の製造	69以下	160～330
(株)みさき	営業	18～40	236～265
	経理事務	40以下	230～250
湧泉の宿ゆあむ	ゲストサービススタッフ	44以下	181～230
湯快リゾート(株) 三好屋	施設管理スタッフ	18～59	220～270
	施設管理スタッフ	59以下	220～270
	支配人・支配人候補	64以下	350～400
	施設管理係	64以下	173～190
湯村温泉とみや	接客係	64以下	208～225
	事務・フロント	64以下	190～208
	営業・フロント	64以下	230～280
	清掃・配膳係	64以下	173～190

(パート)

事業所名	職種	年齢	時給(円)
<b>(町内全域)</b>			
たじま農業協同組合	訪問介護員	不問	1,080～2,180
<b>(浜坂地域)</b>			
グループホームありがとう	介護員	不問	930～1,000
(株)ゴダイ	接客販売・陳列・納品	不問	928
栄家食品(株)	調理補助	不問	1,000
魚と屋(浜坂)	接客業	不問	1,200～1,300
	守護係	不問	1,091
ナカケー	清掃・食品加工	不問	930～1,050
	調理・販売	不問	930～1,050
	製造	不問	930～950
日本精機宝石工業(株)	生産管理事務員	不問	930～950
	生産作業補助員	不問	930～950
フジッコ(株)浜坂工場	製造職	不問	950
(株)マル海渡辺水産	フロアスタッフ(レストラン)	不問	900～1,300
	事務員	不問	930～1,200
(株)マルワ渡辺水産	販売店員	不問	930～1,100
	経理・総務	不問	1,000
ヤマト運輸(株)	レバಣ(プロマート店舗)	不問	1,200
	仕分け作業員	不問	1,200
	発送アシスト	不問	1,200
	受付事務	不問	1,000
(有)山米鮮魚店	販売・加工員	不問	928～1,200
吉田歯科医院	歯科衛生士	不問	950～1,100
La.Forchetta	接客業務	不問	930～1,030
<b>(温泉地域)</b>			
(株)朝野家	清掃係	不問	930
合同会社いなば	警備員	不問	1,250
ケービックス西日本	巡回ドライバー・館内業務	不問	1,000
	ナイトフロント	18以上	1,125
	ホテル内業務	不問	930～950
全但バス(株)	バス運転手	不問	930～1,200
	作業療法士	不問	1,100～1,500
	言語聴覚士	不問	1,100～1,500
合同会社ハートフル	理学療法士	不問	1,100～1,500
	介護補助	不問	930
特別養護老人ホームやすらぎの里	看護師	不問	1,450～1,600
西沢製作所	マシオペレーター	不問	1,000～1,200
	配送運転手	不問	1,000～1,100
湯快リゾート(株)三好屋	キッチンスタッフ補助	不問	930～1,030
	レストランスタッフ	不問	930～1,030
湯村温泉とみや	守衛係	18以上	1,143
	接客係	不問	1,200～1,300
	清掃・配膳	不問	1,000～1,200

サンシーホール浜坂では、ハローワークから定期的に求人情報が届き、閲覧ができます。

▼開館時間 午前8時30分～午後8時(※土・日・祝日は休館)

▼問合せ サンシーホール浜坂 TEL 82-1735



# 新温泉町文化会館だより

—問合せ— 新温泉町文化会館 TEL 82-3328

## 文化会館「観月会」を開催

文化会館では、本年度、延べ93名の教室生が8つの教室で活動をしています。10月5日(火)、教室生の交流を目的とした第9回観月会を開催し、32名の方々が参加しました。

新型コロナウイルス感染症対策を施し、午後6時30分からスタートした観月会は、山本文化会館運営委員長の挨拶の後、生け花教室講師から「生け花」の説明、料理教室講師から「お菓子」の説明、和紙折り紙教室講師から「色紙」の説明、そして、焙煎珈琲教室講師から「焙煎珈琲」の説明をしていただき、その後、家庭の中の人権をテーマにした人権ビデオ『カラフル』を視聴しました。

生け花教室講師による秋の花4種(ススキ・リンドウ・うめもどき・われもこう)を使った瓶花(投げ入れ)、和紙折り紙教室講師による「月の中で餅つきをしている2羽の兎」を和紙で表現した色紙、料理教室講師と教室生には十五夜にちなんだ15個の団子を三宝に積み上げたお月見団子と栗・芋・枝豆のお供え物、そしてお茶菓子としてブルーベリー入りマフィンなどを準備していただきました。

また、例年は茶道教室生がお点前したお茶をいただいていたのですが、本年度は焙煎珈琲教室講師とその教室生が会場内で2種類(コロンビア、キリマンジャロ)の生豆を焙煎し、曳きたての珈琲をふるまってくれました。とても美味しくいただきました。

今年の中秋の名月は9月21日でした。当日の満月を録画したビデオ映像を会場の大型テレビに映し出すことで、さらにこの日の観月会を盛り上げることができました。教室生手作りによる観月会は教室生同士が交流を深める素晴らしいひと時になりました。



## 家庭の中の人権ビデオ「カラフル」を視聴しました



このビデオは、『他人のうわさ、子どもの就職と結婚、LGBT、多様性を認める社会』をテーマに、両親と子どもたちの会話を通じて家庭の中にある人権課題を取り上げていました。

他人の噂話を楽しむ人、両親が離婚したり、家族に障がいのある人がいる家庭を「複雑な家庭」と捉える

人、若い二人が結婚するという話を聞けば「どうせできちゃった婚だ」と決めつける人、会社や名刺の格付けでその人の人間性まで格付けする人がいるなど、私たちの日常生活の中には様々な人権問題が潜んでいることを学習しました。

「人権の問題」は「人間の問題」です。「人権の問題」は私たちが生きている日々の生活の中に多く存在しています。気づかないでいると、知らず知らずのうちに他人の人権を侵害してしまうことが多くあります。

足を踏まれた時の痛みは、踏まれた経験のある人にしかわからない。一番の問題は、足を踏まれた痛みがわからない人が、足を踏んでいることすら理解できていないことである。

# わがまち “新温泉” くらしの情報

## ご案内

### 第6回新温泉町人権セミナー

- ▼とき 12月2日(木) 午後7時～  
受付開始 午後6時30分
- ▼ところ 町民センター2階集会室
- ▼テーマ 犯罪被害者の人権
- ▼演題 「被害者支援の概要」  
～被害者の実像をふまえて～
- ▼講師 とっとり被害者支援センター  
事務局長 森山 慎一さん
- ▼内容 被害者の方は被害直後の混乱した時期から、様々な手続きを余儀なくされます。民間の支援団体である「被害者支援センター」は手続きのお手伝いの他にも、いろいろなことを総合的に被害者に長期にわたって寄り添い断続的にサポートしています。その取り組み

みをお話ししていただきます。

▼参加費 無料

▼問合せ 人権推進室 TEL 82・3328

### 西岡訓子絵画展

#### ～雪のあしおと～

温泉公民館絵画教室の講師、西岡訓子さん(香美町村岡区)による絵画教室展を開催します。  
冬をイメージした作品の数々を是非をお楽しみください。

▼とき

12月10日(金)～19日(日)

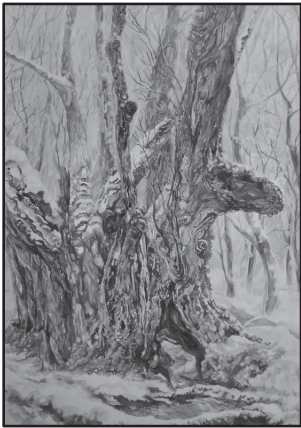

▼ところ 新温泉町民センター

農林研修室

▼入場料 無料

▼問合せ

温泉公民館 TEL 92・1870



### 八田コミュニティセンター

国指定重要無形民俗文化財

### 千谷麒麟獅子舞展示会

千谷麒麟獅子舞は、令和2年3月に「因幡・但馬の麒麟獅子舞」として、国の重要無形民俗文化財に指定されました。

このたび、千谷麒麟獅子舞のシンボルである、独特かつ伝統を引き継いできた「重要保存の猩猩面」を1週間限定で公開するとともに、地域で大切に受け継がれてきた歴代の獅子舞衣装用具、関係写真及び資料を展示します。ぜひ、この機会に、千谷麒麟獅子舞の歴史と伝統に触れ、

貴重な関連資料の数々を会場でご覧ください。

▼とき 12月1日(水)～8日(水)  
午前9時～午後4時30分

▼入場料 無料

伝統手芸と木工のコラボレーション

### ちりめん細工・木工展

浜田昭文さんと直子さん(対田)の「ちりめん」を使ったクラフト展です。ちりめんは、細やかな「しぼ」のある優しく美しい絹織物で、古くから着物の材料として愛好されてきました。今回は直子さんが制作したちりめん細工を中心に、昭文さんの木工品にちりめんを組み合わせた作品を展示します。ぜひ、秀逸な作品の数々を会場でご覧ください。

▼とき 12月12日(日)～26日(日)  
午前9時～午後4時30分

※月曜日休館

▼入場料 無料

▼ところ・問合せ

八田コミュニティ

センター

TEL 93・0888

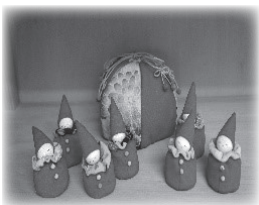



### 美方郡防火ポスター作品展

今年度、美方郡内の小中学生から応募のあった「第19回美方郡防火ポスター展」の入賞作品などを展示します。

▼とき

12月18日(土)～12月26日(日)

午前9時～午後5時

▼ところ 以命亭ホール

▼内容 入賞作品15点と第2審査入賞作品63点を展示

▼問合せ 美方広域消防本部・予防課

Tel 92・0119

浜坂先人記念館以命亭

Tel 82・4490

### 第29回近隣文化祭

作品展示、お茶席・焙煎珈琲、バザーなどを行います(舞台発表は中止します。新温泉町人権教育事業(ささゆり・ひまわり)の体験発表は、午前10時～10時40分まで実施します)。ご家族、ご近所お誘いあわせのうえご来館ください。

▼とき 12月5日(日)

午前9時～午後2時

◆作品出展のご案内

日頃、熱心に作成された作品や所

蔵品等をぜひ出品していただき、文化祭を盛り上げて頂きますようお願いいたします。

▼出品受付 11月25日(木)～12月2日(木)

※作品の搬入・搬出は出品者対応。

▼ところ・問合せ・受付

文化会館 Tel 82・3328

### お知らせ

#### 就学援助制度について

お子さんの就学にあたり、経済的理由でお困りの保護者に対し、学用品費・修学旅行費・給食費等の一部を支給する制度があります(所得制限・審査があります。一定以上の所得がある方は対象になりません)。詳しくはお問い合わせください。

▼対象 4月に小学校新1年生になる児童の保護者のうち

①生活保護受給世帯

②生活保護に準ずる世帯(世帯所得での審査による)に該当する方

※小学校新1年生以外の児童生徒の保護者の申請は別途お知らせします。

▼申込期限 令和4年1月14日(金)

▼申込み・問合せ

こども教育課 Tel 82・5627

「お互いに助け合い、誰もが当たり前に分らなく暮らせる地域とは」  
但馬地区精神保健福祉研修会

▼とき 令和4年1月12日(水)

午後1時30分～4時

▼ところ 夢ホール

▼対象 どなたでも参加できます。

▼申込期限 12月24日(金)

◆講話 兵庫豊岡健康福祉事務所 所長 柳 尚夫

◆トークライブ 「私にとってのりカバリーと希望」

※1人一言発言したい当事者を募集します。

◆シンポジウム

「精神障がい者の住む・つながる・働くを考える」

◆シンポジスト

相談支援事務所、ピアサポーター、訪問看護ステーション、グループホーム、地域活動支援センター、就労継続B型事務所、働く支援を行っている町内の地域、行政の担当者

▼参加費 無料

▼問合せ のぎく家族会事務局

Tel 82・2655

### 特定最低賃金の改正

兵庫県の特定(産業別)最低賃金が改正され、12月1日から効力が発生します。最低賃金は、パートタイマー・アルバイト等すべての労働者に適用されます。

▼問合せ

兵庫労働局労働基準部賃金室

Tel (078) 367・9154

### 「愛の献血」のお知らせ

献血は、かけがえのない命を救います。献血を必要とする人にとっては、文字通り命のきずなです。皆さんのご協力をお願いします。

▼とき 12月24日(金)

午前10時～11時30分

午後0時30分～3時30分

▼ところ 浜坂多目的集会施設

▼対象 18歳(男性は17歳)～65歳の方(60歳以上で献血経験のある方は69歳まで)

※お持ちの方は献血手帳を持参ください。

※保険証や運転免許証など身分証明書を持参ください。

▼問合せ 健康福祉課 健康推進係

Tel 99・2940

## I N F O R M A T I O N

## 子育てランド (12月)

	浜坂子育て支援センター Tel 82-4152	温泉子育て支援センター Tel 92-1095
利用時間	午前9時～11時30分、午後1時～3時	午前9時～11時30分、午後1時～3時
期 日	行事予定	行事予定
1日(水)	2歳児ひろば	大きくなったかな?
2日(木)	わくわくひろば	なかよしひろば
3日(金)	わくわくひろば	なかよしひろば
6日(月)	わくわくひろば	なかよしひろば
7日(火)	ぶんちゃんおはなしひろば(図書館)	なかよしひろば
8日(水)	わくわくひろば	お話の会「紙ふうせん」11時～
9日(木)	1歳児ひろば	なかよしひろば
10日(金)	わくわくひろば	なかよしひろば
13日(月)	わくわくひろば	なかよしひろば
14日(火)	0歳児ひろば	休
15日(水)	わくわくひろば	なかよしひろば
16日(木)	わくわくひろば	なかよしひろば
17日(金)	わくわくひろば	なかよしひろば
20日(月)	わくわくひろば	なかよしひろば
21日(火)	わくわくひろば	なかよしひろば
22日(水)	クリスマス誕生会	お話の会「紙ふうせん」11時～
23日(木)	わくわくひろば	クリスマス会 10時～(要予約)
24日(金)	わくわくひろば	なかよしひろば
27日(月)	わくわくひろば	なかよしひろば
28日(火)	わくわくひろば	休

※浜坂子育て支援センターの「わくわくひろば」、温泉子育て支援センターの「なかよしひろば」は未登録の方や妊婦の方にもご利用いただけます。

※登録は随時受け付けています。

※都合により日程を変更することがあります。



## まちの子育てひろば (12月)

ひろば名	期日	場所	内容	申込期限	申込先
諸寄まちの子育てひろば	11日(土) 午前10時～	明星認定こども園	はっぴょう会	申込不要	明星認定こども園 Tel 82-4831
大庭まちの子育てひろば	16日(木) 午前10時～	大庭認定こども園	なかよしクリスマス会	13日(月)	大庭認定こども園 Tel 82-1239
いちごくらぶ	18日(土) 午前10時～	浜坂東小学校体育館2階 ミーティングルーム	クリスマス会	15日(水)	いちごくらぶ Tel 080-8525-5093
紙ふうせん	8日・22日(水) 午前11時～	ゆめっこ認定こども園	絵本の読み聞かせ	申込不要	新温泉町社協温泉支部 Tel 92-1866
はまさかの里	(お休み)				特別養護老人ホームはまさかの里 Tel 82-5533



## 浜坂先人記念館

### 「日本遺産」フォト コンテスト入賞作品展

- ▼とき 12月4日(土)～15日(水)  
午前9時～午後5時  
(最終日は正午まで)
- ※毎週木曜日は休館
- ▼内容 入賞作品及び応募作品の一部を展示します。

### 池本喜巳写真教室

- ▼とき 12月4日(土)  
午後1時30分～
- ▼内容 展示作品を見ながら写真の撮り方について
- ▼講師 写真家 池本喜巳 氏  
(フォトコンテスト審査員)
- ▼定員 30名(要事前申込み)
- ▼ところ・申込み・問合せ  
浜坂先人記念館以命亭  
TEL 82・4490



## 北朝鮮人権侵害問題 啓発週間

12月10日～16日は、「北朝鮮人権侵害問題啓発週間」です。この週間は、国民の間に広く拉致問題その他の北朝鮮当局による人権侵害問題についての関心と認識を深めることを目的として設けられたものです。

兵庫県警察では、北朝鮮による「拉致被害者」の有本恵子さんと田中実さんに関する情報や、「拉致の可能性を排除できない行方不明者」の方々に関する情報を求めています。お心当たりのある方は兵庫県警察本都外事課(TEL078・341・7441)または美方警察署警備課まで情報をお寄せください。

- ※詳しくは、兵庫県警察ホームページをご覧ください。
- ▼問合せ 美方警察署  
TEL 82・0110



## 但馬地域骨髄バンク登録会 説明ボランティア研修会

白血病や再生不良貧血等、治療が困難な血液の病気に有効である骨髄移植や末梢血管細胞移植に必要な、骨髄バンクドナー登録者を確保し、移植治療を円滑に進めることを目的とし、ドナーの確保及び普及啓発を担う、骨髄バンクドナー登録説明員を養成する研修会を実施します。

- ▼とき 12月10日(金)  
午後1時～3時
- ▼ところ 豊岡職員福利センター  
兵庫県豊岡総合庁舎内
- ▼対象者 県内在住・在勤・在学している18歳以上の方で、骨髄バンクの活動に関心があり、説明員として県内のドナー登録会で活動できる方。
- ▼研修内容 座学2時間程度、実施研修(別日程)
- ▼応募人数 概ね10名程度
- ▼参加費 無料(交通費自己負担)
- ▼申込み・問合せ  
兵庫県薬務課  
TEL (078) 362  
3268



## 募集

### 農林水産課からのお知らせ

#### 地産地消料理教室

冬の食材を使った料理を作りましょう!

- ▼とき 12月23日(木) 午前10時～
- ▼ところ 町民センター生活改善実習室
- ▼講師 新温泉町いずみ会
- ▼定員 10名(先着順)
- ▼参加費 300円
- ▼持ち物 米一合、エプロン、三角巾
- ▼申込期限 12月15日(水)
- ▼ガーデニング(寄せ植え)教室
- ▼とき 12月18日(土)
- ▼午前9時30分～
- ▼ところ 浜坂多目的集会施設
- ▼講師 杉本りつゑ(杉本生花店)
- ▼参加費 1800円
- ▼(プランター・花代)
- ▼申込期限 12月8日(水)
- ▼申込み・問合せ  
農林水産課 TEL 82・5626

※各種イベント、講習会等は新型コロナウイルス感染症の状況により、中止もしくは内容等を変更する場合があります。

## I N F O R M A T I O N

## “書のまち新温泉” 町民交流書道展

本町では、前衛書のパイオニアである宇野雪村を顕彰するとともに、書道の普及を図るため、「宇野雪村賞全国書道展」をはじめ「新温泉町小中学生書作品展」、「書初め作品展」など、書道・習字に関する様々な事業を展開しています。

このたび、書道を志す町民の交流と親睦を図る機会として、「第12回『書のまち新温泉』町民交流書道展」の展示作品を募集します。

### ▼作品展の期間

令和4年1月8日(土)～26日(水)

### ▼展示場所

浜坂先人記念館

### ▼応募資格

町内在住または町出身の15歳以上

### ▼応募作品数

制限なし(過去に発表済の作品も可)

### ▼題材等

題材・書体・形式は自由

### ▼寸法

タテ・ヨコ寸法は自由(額装・軸装等で出品)

### ▼申込期限

12月27日(月)

### ▼問合せ

浜坂先人記念館  
TEL 82・4490



## 新温泉町青少年新春かるた大会

### ▼とき

令和4年1月8日(土)  
午前8時30分～午後1時30分

### ▼ところ

夢ホール

### ▼対象

町内在住の小中学生

### ▼競技方法等

◇かるた名 小倉百人一首

### ◇種目

チラシ(個人戦)

### ◇部門

小学校4年生以下の部、小学校5・6年生の部、中学生の部

### ▼参加料

無料

### ▼その他

小学生の参加は、家族の付添い必要。

中学生は制服、児童は通学の時の服装で参加

### ▼申込み・問合せ

温泉公民館 TEL 92・1870

## 県立豊岡聴覚特別支援学校幼稚部 令和4年度入学幼児募集

幼稚部では、令和4年4月1日時点で3歳から5歳までの幼児若干名を募集します。出願を希望される方は、必ず事前に教育相談係まで連絡してください。

### ▼募集対象幼児

聴覚に障がいのある幼児で、補聴機器をつけることや、音声を聞き取ること、ことば

の指導などが必要とする幼児。

### ▼入学願書受付期間

令和4年1月11日(火)～18日(火)

午前9時～午後4時※土、日を除く

### ▼入学選考会

令和4年2月1日(火)

午後1時30分～3時

### ▼内容

健康観察、簡単な諸検査

### ▼問合せ

兵庫県立豊岡聴覚特別支援学校  
教育相談係

豊岡市三坂町2番9号

TEL (0796) 22・2114

Fax (0796) 24・5216

## 県立大学大学院地域資源マネジメント研究科 冬のオープンキャンパス

### ▼とき

12月26日(日)  
午後1時45分～4時15分

### ※対面＋ウェブ形式

※12月21日(火)～26日(日)は、個別面談の受け入れあり。

### ▼内容

研究科・カリキュラム・入試についての説明、施設やフィールドの紹介、在校生による研究紹介、ウェブでの個別相談など

### ▼申込み・問合せ

豊岡シオ・コウ  
ノトリキャンパス経営部学務課  
TEL (0796) 34・6079

## 県立障害者高等技術専門学院 4月入学生募集

▼対象者 身体等に障がいのある求職者

### ▼募集科目(期間1年)

・ものづくり科  
・ビジネス事務科  
・情報サービス科

### ▼定員

各科10名

### ▼募集期間

12月6日(月)～  
令和4年1月14日(金)

### ▼選考日

令和4年1月21日(金)

### ▼選考方法

学力試験(国語・数学)、面接、作業機能検査、医師の意見書

### ▼応募方法

現住所を管轄する公共職業安定所で必ずご相談のうえ、応募書類を提出してください。

※応募書類は、公共職業安定所でお渡しします。

### ▼授業料

無料(教科書代及び検定受験料等の諸経費は自己負担)

### ▼申込み・問合せ

兵庫県立障害者高等技術専門学院  
神戸市西区曙町1070  
TEL (078) 927・3230  
Fax (078) 928・5512  
URL <http://www.sgi.ac.jp/>



**国立県営兵庫障害者職業能力開発校**

**校内見学会**

▼とき

(第3回) 12月14日(火)

(第4回) 令和4年2月8日(火)

いずれも午後1時15分～3時15分

▼対象者

入校を検討している障がい者及びご家族、支援関係者等

▼内容

概要説明、施設及び授業風景見学

▼ところ

国立県営兵庫障害者職業能力開発校

伊丹市東有岡4丁目8番地

▼申込方法

申込書をFAXまたは郵送。申込書は公共職業安定所

支援機関等で入手可(HPからダウンロード可)

<https://www.hyoushou.jp/kengakukai.html>

▼申込期限

(第3回) 12月9日(木)

(第4回) 令和4年2月3日(木)



※各種イベント、講習会等は新型コロナウイルス感染症の状況により、中止もしくは内容等を変更する場合があります。

**オープンキャンパス**

▼とき

(第3回) 12月18日(土)

(第4回) 令和4年2月13日(日)

いずれも午後1時～3時45分

▼定員

各回10名

▼対象者

障がいをおもちの方及びご家族、支援関係者等

▼内容

概要説明及び体験実習

▼ところ

国立県営兵庫障害者職業能力開発校

伊丹市東有岡4丁目8番地

▼申込方法

申込書をFAXまたは郵送。申込書は公共職業安定所、支援機関等で入手可(HPからダウンロード可)

<https://www.hyoushou.jp/opcampus.html>

▼申込期限

(第3回) 12月10日(金)

(第4回) 令和4年2月4日(金)

▼申込み・問合せ

兵庫障害者職業能力開発校

オープンキャンパス担当

吉田、門田

Tel (072) 782-3210

Fax (072) 782-7081

**放送大学4月入学生募集**

放送大学は、令和4年4月入学生を募集しています。

10代から90代までの幅広い世代、約9万人の学生が、大学を卒業したい、学びを楽しみたいなど、様々な目的で学んでいます。テレビ・インターネット等で授業を行う通信制の大学で、心理学・福祉・経済・歴史・文学・情報・自然科学など、幅広い分野を学べます。放送授業1科目の授業料は1万1千円(入学金は別途必要)で、半年ごとに学ぶ科目だけ授業料を払うシステムです。

▼出願期間 11月26日(金)～令和4年3月15日(火)

▼入学相談会(鳥取会場) 令和4年1月15日(土)午後1時～5時

◇鳥取県立図書館

◇放送大学鳥取学習センター

出願期間中毎日(月曜・祝日除く)午前10時～午後5時

※予約不要

▼問合せ

放送大学鳥取学習センター

Tel (0857) 37-2351

電子メール [newtotori@ouj.ac.jp](mailto:newtotori@ouj.ac.jp)

**兵庫県立但馬技術大学校**

**令和4年度生募集**

▼募集学科

◇2年制 自動車工学科、建築工学科、機械工学科

◇1年制 総合ビジネス学科

▼試験区分 一般入校試験(第2回)

▼試験日 令和4年1月22日(土)

▼募集期間 12月8日(水)～令和4年1月14日(金) ※必着

※一般入校試験(第3回)を令和4年2月19日(土)に行います。

**オープンキャンパス**

▼とき 令和4年1月30日(日)午後1時～3時

▼実施学科(実施内容)

自動車工学科(自動車基本点検整備)、建築工学科(CAD)、機械工学科(三次元CAD・NC加工)、総合ビジネス学科(Webページ作成)

▼申込方法 ホームページからフォームに入力・送信

URL <http://www.tajima.ac.jp/>

問合せ・申込み

県立但馬技術大学校

Tel (0796) 24-2233

## 12月の各種相談

	日	時間	場所	問合せ
行政相談	1日(水)	午前9時～11時30分	町民センター	総務課 総務係 TEL 82-3111
	15日(水)		サンシーホール浜坂	
人権相談	1日(水)	午前9時～10時45分	文化会館	総務課 総務係 TEL 82-3111
			町民センター	
身障相談	15日(水)	午後1時30分～3時30分	保健福祉センター すこやか～に	健康福祉課 福祉係 TEL 82-5620
暮らしと仕事の相談	14日(火)	午後1時～3時	保健福祉センター すこやか～に	ひょうご暮らしと仕事のよりそい支援センター TEL (090)7880-4407
	21日(火)		サンシーホール浜坂	
就労相談	2日(木)	午後1時～5時	サンシーホール浜坂	若者サポートステーション豊岡 TEL (0796)34-6333
起業相談	9日(木) 23日(木)	午前9時～11時30分	サンシーホール浜坂	サンシーホール浜坂 TEL 82-1735
土地家屋相談	18日(土)	午後1時30分～4時	豊岡市民プラザ市民活動室B	兵庫県土地家屋調査士会但馬支部 TEL (0796)23-3860
		土地家屋調査士による無料相談 ※予約制(相談日前日の午後5時までに予約)		

※相談場所が2会場あるものは、都合のよい会場(相談日)を利用ください。

## 12月の行事予定

日	時間	行事名	会場	担当課
2日(木)	午前9時30分～	宇都野学園定例講座	浜坂多目的集会施設	生涯教育課
	午後7時～8時30分	第6回新温泉町人権セミナー	浜坂多目的集会施設	生涯教育課
5日(日)	午前9時～	オリジナルリース作り	上山高原ふるさと館	商工観光課
	午前9時～	第29回近隣文化祭	文化会館	生涯教育課
9日(木)	午前8時～正午	浜坂温泉排泥	浜坂地区	上下水道課
11日(土)	午前9時～	正月飾り作り	上山高原ふるさと館	商工観光課
12日(日)	午前10時～、午後1時～	ちょっと早めのクリスマス	県立但馬牧場公園	牧場公園課
	午前9時～	正月の寄せ植え	上山高原ふるさと館	商工観光課
18日(土)	午前9時30分～	ガーデニング(寄せ植え)教室	浜坂多目的集会施設	農林水産課
19日(日)	午前8時30分～	朝市・感謝デー	上山高原ふるさと館	商工観光課
23日(木)	午前10時～	地産地消料理教室	町民センター	農林水産課
24日(金)	午前10時～、午後1時～	X'm a s ケーキづくり	県立但馬牧場公園	牧場公園課
25日(土)	午前10時～	但馬牛でローストビーフを作ろう!	県立但馬牧場公園	牧場公園課
	午後2時～	お笑いスーパーライブ	夢ホール	生涯教育課
29日(水)		消防団年末特別警戒(～12/30)	町内	町民安全課



# まちのうごき

10月1日～10月31日届出分 (敬称略)  
(届出の際に申し出のあった方のみ掲載しています)

## うぶごえ

住 所	氏 名	保護者	出生日

## ご冥福をお祈りします

住 所	氏 名	年 齢	死亡日

### 児童手当の手続きはお済みですか

出生時や転入時に手続きはされていますか。中学校修了前(15歳到達後最初の3月31日まで)の児童を養育している方で、現在、児童手当を受給していない方は、お問い合わせください(公務員の方は勤務先にお尋ねください)。

▼問合せ 健康福祉課 福祉係 TEL 82-5620

## ご結婚おめでとう

住 所	夫婦の氏名	届出日

### ●まちのうごき●

11月1日現在

	推計人口	住民基本 台帳人口	前月比 増 減
総人口 (人)	12,991	13,691	(-23)
男 (人)	6,148	6,531	(-13)
女 (人)	6,843	7,160	(-10)
世帯数 (世帯)	4,892	5,606	(-3)

#### ▼推計人口

直近の国勢調査の人口を基礎に、住民基本台帳の移動数を加減し、町内に居住していると推計される人口

#### ▼住民基本台帳人口

住民基本台帳に届出により記録されている町民の数

### 固定資産税第3期 納期限 12月27日(月)

税務課 TEL 82-3113



↑日頃の成果を存分に発揮しました。

↑浜坂高等学校ダンスサークルによるダンス「IZ \* ONE (アイズワン) メドレー」



## 新温泉町文化祭

11月3日、第17回新温泉町文化祭を開催し、作品展を浜坂会場(11月6日～8日)、温泉会場(11月3日～5日)に分けて行い、舞台発表は浜坂・温泉地域合同で夢ホールを会場に行いました。

舞台発表では町内の27団体がダンス、ピアノ演奏、舞踊、コーラスなど多彩な演目で出演しました。新型コロナウイルス感染症対策のため、なかなか集まって練習が出来ないなどの苦勞を乗り越えて、日々の練習の成果を披露できた1日となりました。

## 麒麟獅子舞 中高連携



浜坂高校麒麟獅子サークルの生徒15名と浜坂中学校の生徒9名が連携し、浜坂中学校文化祭のオープニングセレモニーで麒麟獅子舞の披露を行いました。中高連携で行えるのも、麒麟獅子舞が地域住民にとって、小さいころからの生活の一部となっている証しです。

浜坂中学校文化祭は「<sup>かな</sup>協える～2360の文化創造～」をテーマに弁論発表、演劇発表、吹奏楽部の演奏、合唱コンクールなどが行われ、学生生活の思い出の一つとなりました。

## 子どもたちに本物の音色を



2年ぶりに来町し、夢ホールで公演を行った木管五重奏団Quintet H (クインテット アッシュ)の皆さんがこども園などを訪問し、こども園でミニ演奏会、中学校で吹奏楽部の学生に対して演奏指導を行いました。

こども園では音色による楽器当てクイズや、音の鳴る仕組み、楽器の管の長さの紹介をした後に、クラシック音楽や、子どもたちも知っているドラえもんなどテーマ曲などを演奏し、プロの音楽家の奏でる音色を届けました。



## 農ク全国大会最優秀賞受賞



但馬農業高校に通う植田星七さん(海上)は、第72回日本学校農業クラブ全国大会令和3年度兵庫大会の分野I類(生産・流通・経営)に近畿ブロック代表として出場し、見事最優秀賞(農林水産大臣賞)を受賞しました。11月15日に町長室を訪れ受賞報告を行いました。

植田さんは「父と私と牛と」と題して、動物嫌いの自分が但馬牛の世話をするに至った経緯や、5年に一度開催される全国和牛能力共進会において自分の育てた但馬牛で勝負する夢を発表し、そのプレゼンテーションが評価されました。「今後は有言実行できるように、鹿児島大会にむけて頑張りたい」と語りました。

↓水揚げされた松葉ガニは一匹一匹丁寧に扱われてランクごとに選別されます。



↑2年連続高値で競り落して笑顔のお二人。

↑威勢の良い声が響き渡る中、次々と競りが進行します。

## セコガニ給食



毎年恒例の「セコガニ給食」を、11月11日に温泉地域、11月18日に浜坂地域の各小中学校に提供しました。このセコガニは、浜坂漁業協同組合の船主組織「浜坂機船底びき網漁業協会」から学校給食センターに無償提供していただいたものです。

照来小学校では、54名の児童にまるまる一匹のセコガニが配られ給食が開始しました。テレビモニターに映し出されたセコガニの食べ方を参考にしながら食べる児童、手慣れた手つきで食べる児童ともに、カニの身、内子、外子を美味しそうにほおぼっていました。

## 松葉ガニの季節

11月5日、浜坂漁港から7隻、諸寄漁港から6隻の漁船が多くの関係者に見送られる中、松葉ガニの漁場へ向けて出港しました。午前0時の解禁時刻に合わせて網を海へ投げ漁を開始しました。水揚げされた松葉ガニは11月6日、浜坂漁協のせり市場で、初競りが行われました。漁業者や仲買人などの威勢のよい掛け声が飛び交い、会場は活気であふれていました。

この日の水揚げ量は約7トンでした。注目された「一番競り」では、1匹20万円の高値が付きました。

いよいよ、冬の味覚の王様「松葉ガニ」のシーズンが始まりました。

今年も兵庫県と鳥取県ではカニ資源管理のため、漁期の短縮、小型ガニの採捕禁止、公休日の設定などに取り組みながら漁を行います。



# 新温泉町「日本遺産」 フォトコンテスト 入賞作品決定！

▼問合せ 浜坂先人記念館 TEL 82-4490

日本遺産ダブル認定（「北前船寄港地・船主集落」「麒麟獅子舞」）を受け、新温泉町の素晴らしさを多くの皆さんに知っていただく機会として、本年も町内の風景・行事などを題材とした写真作品を「第17回新温泉町『日本遺産』フォトコンテスト」として募集しました。

町内外の写真愛好家の皆さんから数多くの作品（33名・61点）をご応募いただき、写真家の池本喜巳さんと主催者により審査をし、入賞作品16点が決定しました。



金賞

『猿壺の舞』【上山】

中島威さん（豊岡市）

審査員講評

きちっと三脚を立てて、スローシャッターで撮影されており、最初から計画的に撮影されている意図が明確な作品です。もう少しアンダーの露出で撮影されると、もっといい作品になると思います。



銀賞

『356日』【浜坂】

岡口初代さん（新温泉町）

審査員講評

望遠レンズを使用して風景を起して（※立て）撮影されており、雪が激しく降る冬の漁港の風景がよく撮影されている作品です。カラー写真ではなく、モノクロ写真にされると、もっと迫力のある作品になったと思います。



銅賞

『伝統を守り育てる』【諸寄】

白木文枝さん（福知山市）

審査員講評

長年新温泉町の写真の審査をしているが、子どもの麒麟獅子舞を題材にした作品は初めてみました。写真は、人とは違う視点で撮影することも大切です。視線を子どもの目線に併せて、低くして撮影されているため、迫力のある作品になっています。

## 町内の入賞作品

<入選>

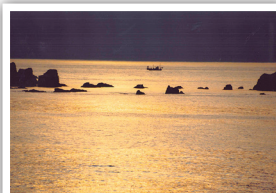

『夕日に染まる』

【居組】

加藤猛さん（浜坂）

<佳作>

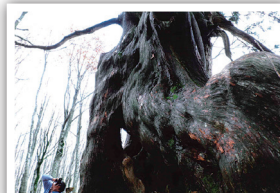

『原種アシウ杉』

【上山】

山本泰蔵さん（浜坂）

