



6月号の主な内容

- 令和3年新温泉町成人式 2ページ
- 町の財政状況 4ページ
- 子育て支援制度 10～12ページ
- くらしの情報 18ページ

6

新温泉町広報

—令和3年6月号—

vol. **189**

令和3年新温泉町成人式



成人のことば



左から、谷口裕樹、上村瑠奈、山村玲菜、田村和暉（実行委員長）、西阪海成、森田真穂、左右田尚輝、巽優菜 ※敬称略

成人式実行委員会

メンバーのご紹介

新型コロナウイルスに関する緊急事態宣言発令を受け、急遽オンライン開催に変更し、会場にビデオカメラ2台、パソコン2台、ディスプレイ4台、大型液晶テレビ2台を配置し、5月2日成人式実行委員会8名が出席して夢ホールで「令和3年成人式」を行いました。

式典では、新成人155人を代表して、西阪海成さんと山村玲菜さんが「コロナウイルスという見えないものと戦い、我慢の続く1年でした。しかしそんな中、命の大切さや、わたしたちが何不自由ない生活を送れていることが、当たり前ではなく、どれだけありがたく、恵まれていたかに気づかされました。たった一度限りの人生です。1日1日を大切に生き、いつか胸を張って自分の人生を語ることができる大人へと成長していきま

す。」と成人のことばを述べました。

また、小中学校時の恩師からのビデオレター、写真のスライドショーの配信も行われ、ふれあい交流会では、ウェブ会議システムに参加した新成人と抽選会を楽しみました。

▼問合せ 生涯教育課

Tel 82 - 5629



式典の様子をライブ配信するため、台本を見ながら映像をコントロール

山村玲菜さん（岸田）

20歳になり大人の仲間入りをしました。コロナ禍で成人した私達にできること、やらないといけないことを頑張り責任ある行動をしていきたいです。感謝の気持ちを忘れず、明るく楽しく過ごします。

河村航希さん（竹田）

成人になったから何かをする、できるようになるものではないので、本当の意味でひとりの人に成るために、少しずつでも自分を作っていく。そして、僕を見てくれるあなたの力になれる人間になる。

新成人の抱負**山本康成さん（塩山）**

これからは一人前の社会人としての責任と自覚を持ち、何事にも挑戦し頑張っていきたいと思います。

左右田尚輝さん（湯）

20年間で多様多様な道を進み、今の自分たちがこうして成人の儀を迎えられるのは、友人、先生、そして、家族が私たちを支えてくれたからです。感謝してもしきれない恩恵をこれからの人生で返せるよう、限りある時間を精一杯生き、有意義な人生にしていきたいです。

山村綾那さん（岸田）

この大変な時期の中、たくさんの方に支えられ成人を迎えることができました。これからも家族や友人、周りの方々への感謝を忘れず、社会人としての責任を持ち、恩返ししていきたいと思います。

稲垣貴之さん（湯）

まずは、無事に成人を迎えることができ嬉しく思います。正直実感はありませんでした。ですが、行動に対する責任の重さであったり、学生時代より高度な事を学ぶ面が多い所を見ると、改めて大人なりの大変さ、凄さを感じる事が増えました。成人という節目の年に、コロナに振り回される事もあり大変でしたが、負けずに頑張ろうと思います！

黒井友賀さん（井土）

20歳という節目を迎えることができました。この1年で世の中は大きく変化し、改めて家族や友人、故郷に支えられていることを実感しました。これからも感謝の気持ちを忘れず、経験を重ねて成長していきたいです。

山本竜大さん（浜坂）

無事に成人を迎えることができたことを嬉しく思います。そしてここまで育ててくれた両親に感謝したいです。自分が成人になった実感がわきませんが、大人になったことを自覚してこれから生きていこうと思います。

田村和暉さん（居組）

成人した者として今まで以上に物事の判断や行動に責任を持って生きていかなければならないと思います。それに加えてお世話になった方や両親のおかげでここまで大きく成長出来たことに感謝し、恩返しができるようこれからの人生を一生懸命に生きたいと思います

上岡由真さん（歌長）

成人を迎え改めて家族、故郷など恵まれた環境の中でここまでこれた事に感謝しております。社会人になりこれからいろいろと困難もあるとは思いますが、乗り越えられるような強い大人になり、家族や友達を大切にしていきたいです。

上村瑠奈さん（宮脇）

大変な時期ではありますが無事成人を迎えることが出来ました。これからも色々なことがあると思いますが感謝の気持ちを忘れず社会人としてしっかりとした行動をしていきたいです。

森田真穂さん（岸田）

コロナウイルスにより、皆で成人式が出来なかったことは悔やまれますが、オンラインでも開催できたことに感謝しています。成人した者として、周りの人たちに感謝し、自覚のある行動をとれるよう、今後も成長していきたいです。

清水誠一郎さん（七釜）

コロナの影響で、リモートで成人式を行う形になってしまいましたが式を開く事ができて嬉しく思います。自分の抱負はこれからも健康な体で生活を送っていくことです。皆さんもコロナに負けない様共に頑張っていきましょう。

巽優菜さん（湯）

無事に成人式を迎えることが出来て、とても嬉しく思います。コロナで大変な中、成人式をさせてくれてありがとうございます。そして、ここまで育ててくれた両親や地域の皆さんに感謝します。これからも社会人として新温泉町で頑張っていきたいです。

谷口裕樹さん（対田）

より遠くの自分を思い浮かべてそれを成すために自分に何が必要なのか、よく考え、よく調べ行動できる人になる。また、今までお世話になった全ての方に感謝の気持ちを持って恩返しできるように誠実に生きていく。

西阪海成さん（諸寄）

成人式を迎え、待ちに待った大人の仲間入りです。歳をとっても子供心を忘れず、何事も全力で頑張りたいです。残りの人生楽しんで、元気に長生きします。



町の財政状況をお知らせします

(令和3年3月末現在)

町の財政がどのように運営され、どのような状況になっているかを町民の皆さんに広く知っていただくために財政状況を公表しています。今回は、令和2年度予算の令和3年3月末現在の予算執行状況、財産・地方債及び一時借入金の現在高についてお知らせします。

なお、今回公表数値は3月末現在の数値で、令和2年度決算数値は出納整理期間(4月～5月)を経て5月末に確定しますので、決算数値とは異なります。

一問合せー 総務課 財政係 TEL 82-3111

一般会計 歳入と歳出の状況

令和2年度一般会計予算の総額は3月末現在で134億2013万2千円です。

収入済額は109億6162万6千円。予算額に対する収入率は81・7%です。また、支出済額は111億4897万9千円、予算額に対する支出率は83・1%です。

歳入、歳出の科目別の執行状況は、表1、2のとおりです。

町債、基金などの状況

町債は建設事業などを行うために借り入れたお金で、一般会計の現在高は144億9935万円となっています。合計額は237億8631万5千円となっています(表3のとおり)。借入先は、銀行などの金融機関、政府資金、地方公共団体金融機構資金です。

また、一時的な支払資金とする一時借入金は、7億5000万円です(表4のとおり)。

さらに、資金を積み立てている基金の合計額は44億8584万9千円となっています(表5のとおり)。

表2 歳出

歳出科目	予算現額 (千円)	支出済額 (千円)	支出率 (%)
議会費	102,830	101,342	98.6
総務費	3,242,164	2,903,024	89.5
民生費	2,255,109	1,802,846	79.9
衛生費	1,126,787	1,018,708	90.4
労働費	28,341	24,337	85.9
農林水産業費	720,549	542,801	75.3
商工費	707,188	596,885	84.4
土木費	1,520,043	844,531	55.6
消防費	670,866	512,502	76.4
教育費	1,519,705	1,137,820	74.9
災害復旧費	49,983	7,534	15.1
公債費	1,374,583	1,373,896	100.0
諸支出金	96,200	95,400	99.2
その他	5,784	0	0.0
合計	13,420,132	10,961,626	81.7

表1 歳入

歳入科目	予算現額 (千円)	収入済額 (千円)	収入率 (%)
町税	1,267,589	1,304,386	102.9
地方譲与税	97,400	100,626	103.3
各種交付金	283,486	356,001	125.6
地方交付税	4,787,760	5,040,260	105.3
分担金及び負担金	7,601	5,354	70.4
使用料及び手数料	181,907	158,533	87.2
国庫支出金	2,764,181	2,578,551	93.3
県支出金	771,169	518,691	67.3
財産収入	44,256	11,116	25.1
繰入金	694,412	133,683	19.3
諸収入	505,939	409,574	81.0
町債	1,625,594	179,404	11.0
寄附金	350,001	313,963	89.7
その他	38,837	38,837	100.0
合計	13,420,132	11,148,979	83.1

(特別会計)

会 計 名	予算現額 (千円)	歳 入		歳 出	
		収入済額(千円)	収入率(%)	支出済額(千円)	支出率(%)
国民健康保険事業特別会計	1,794,566	1,485,700	82.8	1,586,536	88.4
後期高齢者医療特別会計	237,034	226,678	95.6	199,026	84.0
介護保険事業特別会計	1,856,151	1,517,107	81.7	1,597,782	86.1
浜坂地区残土処分場事業特別会計	191,390	201,149	105.1	28,856	15.1
温泉地区残土処分場事業特別会計	46,560	26,742	57.4	15,994	34.4
七釜温泉配湯事業特別会計	10,965	10,704	97.6	3,498	31.9
合 計	4,136,666	3,468,080	83.8	3,431,692	83.0

※企業会計 4 事業（浜坂温泉配湯事業、水道事業、下水道事業、病院事業）の財政状況は、3 月末が決算となるため、決算公表時に確定数値として公表します。

表 5 基金の現在高

(単位：千円)

基金名	基金残高
財政調整基金	2,080,120
地域振興基金	900,000
ふるさとづくり基金	313,737
土地開発基金	49,819
減債基金	407,491
ふるさと水と土保全対策基金	1,276
地域福祉基金	54
海岸環境美化基金	79
森林環境基金	108
二日市温泉配湯事業施設整備基金	382
国民健康保険財政調整運用基金	388,207
国民健康保険直営診療所基金	110
介護保険給付費準備基金	172,408
下夕山公共建設残土処分場事業基金	33,764
十字谷残土処分場整備基金	116,313
七釜温泉配湯事業施設整備基金	21,981
合 計	4,485,849

表 3 町債の残高

(単位：千円)

会 計 名	町債残高
一般会計	14,499,350
国民健康保険事業特別会計	6,489
浜坂地区残土処分場事業特別会計	1,277,500
浜坂温泉配湯事業会計	30,000
水道事業会計	2,856,546
下水道事業会計	3,942,605
浜坂病院事業会計	1,173,825
合 計	23,786,315

表 4 一時借入金の残高

(単位：千円)

会 計 名	借入金残高
一般会計	600,000
浜坂病院事業会計	150,000
合 計	750,000

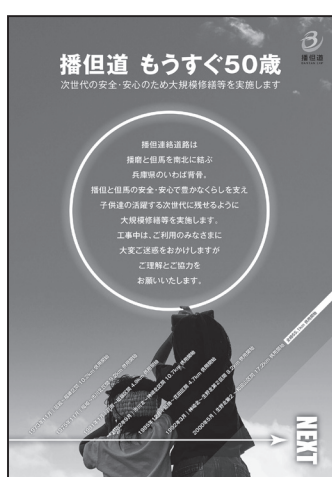

播但連絡道路リフレッシュ工事のお知らせ

トンネル照明のLED化工事や舗装修繕工事等を実施するため、平日夜間(土日祝の夜間を除く)に通行止めを実施します。ご不便・ご迷惑をおかけしますが、ご理解・ご協力をお願いします。

《福崎北～市川南》5月31日(月)～7月2日(金)

夜 22 時～翌朝 6 時 姫路方面通行止め(和田山方面は通行可)

《神崎北～生野北》7月5日(月)～7月28日(水)

夜 21 時～翌朝 6 時 全面通行止め

《生野北～和田山》秋頃(9月、11月頃の予定)

※詳細が決まり次第お知らせします。

【問合せ】播但連絡道路管理事務所 ☎ 0790-22-4900

【ホームページ】兵庫県道路公社 (<https://www.h-dorokosya.or.jp/>)

選挙日程と投票制度のお知らせ

現在、予定されている選挙日程と投票日に旅行などの予定があるため投票所に行けない有権者のために設けられた投票制度をお知らせします。

▼問合せ

新温泉町選挙管理委員会
(総務課 総務係) Tel.82-3111

選挙日程

◆兵庫県知事選挙

◇投票日 7月18日(日)

◇期日前投票・不在者投票が
できる期間

7月2日(金)～7月17日(土)

◆新温泉町長選挙及び 新温泉町議会議員選挙

◇投票日 10月31日(日)

◇期日前投票・不在者投票が
できる期間
10月27日(水)～30日(土)



投票制度

◆期日前投票

有権者が投票日に投票所に行けない場合、名簿登録地で投票日より前に投票できます。

◇場所 浜坂多目的集会施設
町民センター

※午前8時30分～午後8時

※期日前投票を行うには、期日前投票宣誓書の提出が必要です。様式は、入場券裏面に印刷しているほか、期日前投票所に備えて付けています。
事前に記入して持参いただくこと
投票の手続が早く済みます。

◆不在者投票

①滞在先の選挙管理委員会での不在者投票

有権者が選挙期間中、名簿登録地以外の市区町村に滞在する場合、滞在先の選挙管理委員会で投票できます。

※手続については下図参照

滞在先の選挙管理委員会での不在者投票の流れ

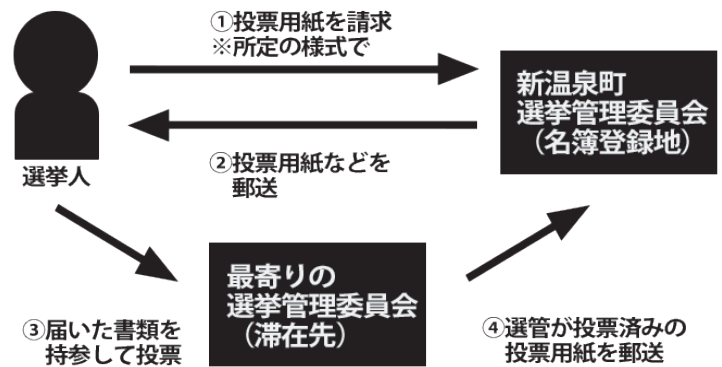

②指定施設における不在者投票
選挙期間中、不在者投票ができる指定施設に入院・入所等されている有権者は、その施設の長等を通じて投票用紙を請求することができ、施設の長等の管理する場所で投票できます。
詳しくは、施設の職員にお尋ねください。

▼郵便等による不在者投票の対象者

区分	障がい名	障がいの程度
身体障害者手帳	両下肢、体幹、移動機能の障がい	1級、2級
	心臓、じん臓、呼吸器、ぼうこう、直腸、小腸の障がい	1級、3級
	免疫、肝臓の障がい	1級～3級
戦傷病者手帳	両下肢、体幹の障がい	特別項症～第2項症
	心臓、じん臓、呼吸器、ぼうこう、直腸、小腸、肝臓の障がい	特別項症～第3項症
介護保険の被保険者証		要介護5

③郵便等による不在者投票
身体障害者、戦傷病者、要介護認定者のうち、障がい等の状態が一定以上である有権者は、自宅で郵便による投票ができます。
この制度を利用するには、事前に町選挙管理委員会から「郵便等投票証明書」の交付を受ける必要があります。証明書の交付に時間を要しますので、選挙が近づくまでに手続を行ってください。

兵庫県知事選挙 期日前投票立会人（35歳以下）の募集

若年層を中心とする（35歳以下）皆さんに、選挙に対する関心をより一層もっていただくため、期日前投票所の投票立会人を募集します。

選挙制度に関する知識は、特に必要ありませんので、お気軽にご応募ください。

- ◆**応募資格** 新温泉町在住の35歳以下の有権者（新温泉町の選挙人名簿に登録されている方）
- ◆**職務内容** 投票所において、選挙の投票が公正に行われるよう立ち会います。
- ◆**従事日時** 7月2日（金）～7月17日（土）の間の1日または複数日
午前8時30分～午後8時

◆**場所** 浜坂多目的集会施設または新温泉町民センター

◆**報酬** 日額9,600円 ※所得税の源泉徴収をします。

◆**応募方法** 申込書に記入の上、6月11日（金）までに新温泉町選挙管理委員会に持参、ファックス、郵送または電子メールで提出してください。

※申込書は町ホームページからダウンロードできます。

※同一日に複数の申込みがあった場合は、抽選となります。

一問合せ一 新温泉町選挙管理委員会（総務課 総務係）

〒669-6792 新温泉町浜坂 2673-1

TEL 82-3111 Fax 82-3054 E-mail soumu@town.shinonsen.lg.jp

大事な投票、忘れずに!



政治家の寄附は禁止、有権者が求めることも禁止されています

秘書等が代理で出席する場合の結婚祝	地域の運動会・スポーツ大会への飲食物等の差入	お祭りへの寄附・差入
町内会の集会・旅行等の催物への寸志・飲食物の差入	みんなで徹底しよう 三ない運動 贈らない! 求めない! 受け取らない! これらのものも、政治家の寄附禁止の対象となります。	落成式・開店祝等の花輪
病気見舞		お歳暮・お年賀
入学祝・卒業祝	葬儀の花輪・供花	秘書等が代理で出席する場合の葬儀の香典

総務省 なるほど! 選挙「寄附の禁止」

(公財) 明るい選挙推進協会

総務省 寄附の禁止

検索

明るい選挙推進協会 三ない運動

検索

▼**申込み・問合せ** 兵庫県選挙管理委員会
 TEL (078) 362-3101 Fax (078) 362-3907

▼**対象の選挙** 国政選挙、県知事選挙、県議会議員選挙

▼**申込方法** 今夏の兵庫県知事選挙での配布を希望する方は、郵便番号、住所、氏名、希望の種類（点字または音声）を電話、ファックスで兵庫県選挙管理委員会へご連絡ください。一度申込みをすると、以後の選挙からは自動的に郵送します。

▼**点字及び音声による「選挙のお知らせ」の無料配布**
 兵庫県選挙管理委員会では、選挙や候補者に関する情報を点字または音声（朗読CD）にした「選挙のお知らせ」を視覚に障がいのある人に無料で配布しています。

6月4日～10日は「歯と口の健康週間」です

「一生を共に歩む 自分の歯」

毎年この週間は、歯と口の健康に関する正しい知識を広めるとともに、歯の病気の予防に関する正しい習慣を身につけたり、病気の早期発見、早期治療をすることにより歯の寿命を延ばし、健康を保持増進することを目的としています。歯や口の健康は、健康に生きる力を支えています。

▼問合せ 健康福祉課 健康推進係（すこやか）に内） TEL 99-2940

ライフステージごとの歯科的特徴や注意点

 <p>町では就学前健診でブラッシング指導を実施</p>	 <p>町では乳幼児健診にあわせて1~4歳の希望者へフッ素塗布(1回500円)とブラッシング指導を実施。また、3歳児健診で虫歯がない子を表彰しています。</p>	 <p>町では妊婦歯科健診を1回分助成(安定期に入ったら必ず受診しましょう)。</p>
<p>就学前(5歳)</p> <ul style="list-style-type: none"> 永久歯が生え始め、特に咀嚼の中心となる6歳臼歯(第一大臼歯)が生え始める。 噛み合わせの部分や歯肉と歯の境界に注意して、仕上げ磨きをする。 	<p>乳幼児期(0~4歳)</p> <ul style="list-style-type: none"> 3歳頃に生え揃う乳歯は、その前後の2~3年が最もむし歯になりやすい(虫歯を放置すると、生え変わった永久歯が虫歯になっってしまうこともある)。 間食は時間と量を決め、清涼飲料水や炭酸飲料による酸蝕歯を予防するためには、飲んだ後のケアをしっかり行う 大人との食器や箸の共有は避ける。 	<p>胎児期・妊娠期</p> <ul style="list-style-type: none"> 女性ホルモンやつわりの影響から歯周病原菌が増殖しやすいので、うがいや歯磨きにより口腔内を清潔にします。(キシリトールガムを噛むことも効果的)。 歯周病菌が早産や低出生体重児のリスクを高めるため、妊婦さんは定期的な歯科健診が必要。

歯周病とは…

歯周病の原因は、歯と歯茎のすき間で増殖する「歯周病菌」です。進行すると歯肉炎になり、重度になると歯が抜け落ちてしまいます。また、歯周病菌は歯茎の毛細血管から血液中に入り込み、臓器や血管壁にたどり着き全身で病気を発症・悪化することがあります。

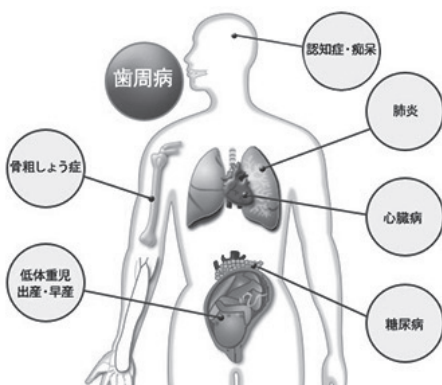

歯周病セルフチェック

次の項目に1つでも該当する場合、できるだけ早い時期に歯科医院でみてもらいましょう！

- 歯肉の色が赤い、もしくはどす黒い
- 歯と歯の間の歯肉が丸く、腫れぼったい
- 歯肉が退縮して、歯と歯の間に隙間ができた
- 歯が長く伸びてきた
- 歯の表面を舌で触るとざらざらする
- ブラッシング時に歯肉から出血しやすい
- 起床時に、口が苦く、ネバネバして気持ち悪い
- 歯の動揺がある
- 歯がぐらぐらする
- 上顎の前歯が出てきた
- 口臭が気になる



町では町ぐるみ健診にあわせて歯周病健診を実施

町では歯科健診で歯科衛生士によるブラッシング指導を実施(小中学生全員を対象)



高齢期



成人



中学生



小学生

- ・乳歯から永久歯へ生えかわる。
- ・自分できちんと磨けない低学年までは、大人が仕上げ磨きをする。
- ・柔らかいものばかり食べていると、華奢な顎になり、永久歯が生えるスペースがなくて歯並びが悪くなってしまう(よく噛む習慣を身につけ、硬い食品も意識的に食事に取り入れる)。
- ・乳歯のむし歯はしっかりと治療する。
- ・親知らずを除いたすべての永久歯が生えそろう。
- ・思春期はホルモンバランスの乱れや生活の変化により、歯肉炎が起きやすい。
- ・ブラッシング指導で学んだことを、家庭でも続ける。
- ・飲み物や食事にも注意する。
- ・20歳から歯周病が急増し、40歳からは歯の喪失が増加する。
- ・歯周病は生活習慣と大きな関わりがあるため、「タバコを吸う・疲労やストレスをためる・よく噛まずに食べる・間食が多い・夜ふかしをする」ことが続かないように気をつける。
- ・かかりつけ歯科医をもち、半年に一度は歯科健診を受け歯の状態をチェックしてもらう。
- ・歯の喪失が進み、入れ歯を装着する人が急増する。
- ・顎の筋力が低下し、噛めなくなると脳細胞への刺激が少なくなり認知症につながるため、よく噛むことを意識する。
- ・高齢者の死因の大部分を占める誤嚥性肺炎は、飲み込む力の低下や歯周病菌の肺への感染が原因で起こる。
- ・入れ歯を使用すると、口の中に細菌が繁殖しやすくなる(入れ歯は毎日清掃する)。
- ・口腔内も、スポンジブラシや舌ブラシなどを使用して磨くよう努める。

かかりつけ歯科医をもちましょう

歯の痛みなどの症状がある場合はもちろん、症状がない場合でも定期的に診察を受けることで磨き残しや歯肉の状態などちょっとした変化に気付くことができます。症状がなくても半年に1回は定期的に受診するようにしましょう。

《お口のなんでも相談窓口》

介護が必要な方や障害がある方に病気があっても継続的に口腔管理ができるよう支援します。その他歯やお口に関する質問・相談をなんでもお受けします。気軽にご相談ください。

相談窓口：吉田歯科医院 新温泉町浜坂 1183-3 TEL/FAX 0796-82-1116

(月曜日～金曜日 午前10時～午後5時)



公立浜坂病院からのお知らせ

6月耳鼻咽喉科担当医表

公立浜坂病院 TEL 82-1611

月 日	医師名	専門分野	午後の休診
6月1日(火)～6月4日(金)	寺田 友紀	腫瘍	2日(水)
6月8日(火)～6月11日(金)	齋藤 孝博	鼻	9日(水)
6月15日(火)～6月16日(水)	岡 秀樹	鼻	—
6月17日(木)～6月18日(金)	竹林 宏記	鼻	—
6月22日(火)～6月23日(水)	奥中 美恵子	小児耳鼻科	—
6月24日(木)～6月25日(金)	橋本 健吾	鼻	—
6月29日(火)～7月2日(金)	貴田 紘太	腫瘍	—



◆兵庫医科大学耳鼻咽喉科の先生方です。変更がある場合はご了承ください。

わが町の「子育て支援制度」を お知らせします

新温泉町では、子育ての段階に合わせて様々な支援制度を設けていますので、ご確認の上お問い合わせください。 ※各制度の問合せ窓口については、12 ページをご確認ください。

赤ちゃんが生まれるまで

- ① 特定不妊治療助成
特定不妊治療費（体外受精・顕微授精）に要した費用から兵庫県の助成額を差し引いた額を助成します。（限度額有り）
◇対象者：兵庫県の助成を受け、かつ兵庫県以外からの助成を受けていない夫婦
- ② 妊婦健診助成 妊婦健康診査費用（上限 14回、80,000円）を助成します。 ◇対象者：町内に住所がある妊婦
- ③ 妊婦歯科健診助成
妊娠16週～27週までの安定期に受診した歯科健康診査1回分の費用を助成します。 ◇対象者：町内に住所がある妊婦
- ④ 子育て世代包括支援センター **新規**
妊娠～子育て期の不安や悩みなどの相談窓口。保健師・助産師・栄養士などの専門職が子育て世代をサポートします。
- ⑤ ハローベビー&パパママサロン **新規**
妊婦さんと産後のお母さん方が交流できるサロン。出産に向けて心配なことや、育児についてなど、実際に産後のお母さん方と気軽にお話できる場所です。また、希望の方は保健師・助産師・栄養士の相談もできます。（要予約）



赤ちゃんが生まれてから

- ⑥ 新温泉町出生祝品贈呈事業 **新規**
次世代を担う子どもの誕生を祝福するために出生祝品として“はっぴ～べいび～ちけつ”（商品券5万円分）を贈呈し、健やかな成長と子育て家庭を地域全体で支援します。 ◇対象者：令和3年4月2日以降に生まれた町内在住（新温泉町に住民票がある）の赤ちゃん。
- ⑦ 産後ケア事業 **新規** 産後概ね4か月未満の産婦さんを対象とした産後ケアサービス（詳細は 30 ページに掲載）
- ⑧ 乳児紙おむつ等購入費助成事業 **新規**
子育て期における母子保健及び育児に関する様々な悩みなどに適切な支援を行うため、育児相談ができる機会を設けるとともに、乳児紙おむつ等の育児用品を購入するための費用を助成します。
生後4か月～12か月を対象とし、月1回額面5000円の助成券を交付します。
- ⑨ 加藤文太郎記念図書館事業
・ブックスタート … 絵本を通しての親子でのふれあいを目的として、乳児の7か月検診の会場で、ボランティア組織「ブックスタートの会」メンバーが、おすすめ絵本のパンフレットや絵本を直接おはなしをしながら手渡す活動を行っています。
※絵本プレゼントについては「新温泉町社会福祉協議会」と「新温泉町共同募金委員会」の助成金を活用
・おはなし会 … 毎月第2・第4土曜日におはなし会を開催。絵本の読み聞かせや手遊び、おり紙などを実施。
・本選び・読書相談 … 初めて絵本に接する赤ちゃんから子どもへの本選びや読み聞かせなど、読書相談に対応しています。
- ⑩ 乳幼児フリー健康相談
毎月1回の10か月児健康相談の時、乳幼児の発育・離乳食等の相談に保健師、栄養士が対応します。（予約不要）
◇対象者：町内に住む乳幼児 ◇実施場所：保健福祉センター すこやか～に
- ⑪ こども発達クリニック
友達と遊べない、言葉が遅い、生活リズムがとりにくい、子どもへの接し方がわからない、など子育て中のいろいろな相談に専門小児科医師が対応しています。（年8回実施、要予約） ◇対象者：子育てに関して相談したい方 ◇実施場所：保健福祉センター すこやか～に



- ⑫ 家庭訪問、電話・面接相談 新生児や乳幼児の発達に関して、保健師・助産師・栄養士が家庭訪問や電話相談などの個別支援。
◇対象者：新生児や乳幼児を持つ保護者、家族
- ⑬ 児童手当 赤ちゃんから中学校卒業までのお子さんを養育している方に児童手当を支給します。(所得制限有り)
◇対象者：出生(転入)～中学校卒業までのお子さん
- ⑭ 乳幼児等医療費助成事業・こども医療費助成事業 生まれてから高校卒業まで医療費を全額助成。(所得制限有り)
◇対象者：出生(転入)～高校卒業までのお子さん
- ⑮ 地域子育て支援センター 月～金曜日(祝日等除く)に交流や情報交換、悩み事相談などを行っています。
◇対象者：認定こども園に通っていない未就学児とその保護者
◇実施場所：浜坂子育て支援センター(浜坂 2669-11 TEL82-4152) 温泉子育て支援センター(湯 1685-137 TEL92-1095)
- ⑯ 一時預かり事業 一時的に保育が必要なとき、認定こども園で週3日を限度にお子さんをお預かりします。
◇対象者：町内に住む未就学児(2号・3号認定園児を除く) ◇実施場所：浜坂・ゆめっこ・明星の各認定こども園



認定こども園に入園してから

- ⑰ 認定こども園への入園
町内に4つの認定こども園があり、6か月児から入園可能(1歳児からの園有り)。3～5歳の保育料無償化に加え、令和2年度から独自に3～5歳の給食費も無償化し保護者負担の軽減を図っています。※入園受付は随時
- ⑱ 延長保育事業 仕事などの都合で保育の延長を希望される方はご利用ください。
◇対象者：2号・3号認定の園児(標準時間認定に限る) ◇実施場所：各認定こども園
◇延長時間：午前7時～8時、午後4時～7時の間でご希望に応じて保育を行います。(無料)
- ⑲ 5歳児すくすく相談
4歳児クラスの園児を対象に問診を行い、お子さんの発達状況を確認します。問診の結果を受け発達相談を行うことで、お子さんの発達上の課題を保護者と保育士等が共通理解し、適切な支援を行うことにより、就学の準備をします。
◇対象者：4歳児クラスの園児(年度中に5歳になるお子さん)
相談の流れ：こども園を通じて問診票を配布し、回収。→ 問診結果により対象者へ案内。→ 発達相談の実施。



小学校に入学してから

- ⑳ G I G Aスクール構想への対応 **新規**
令和2年度に各小中学校のWi-Fi環境や児童生徒1人1台のタブレットの整備などを行いました。今後、これらを活用して教育の充実を図ります。
- ㉑ 放課後児童クラブ 放課後や土曜日、長期休業で学童保育が必要な児童を放課後児童クラブでお預かりします。
◇対象者：町内に住む小学生 ◇利用時間：平日は下校時～午後6時、休日は午前8時～午後6時。(有料) ※午後7時までの延長有り
- ㉒ 通学費援助 学校から3km以上離れた地区の児童生徒に対し、通学費援助を行っています。
◇対象者：町内の小・中学校に通う児童・生徒
◇援助内容：町民バス…無料定期券交付 JR…定期券代の実費補助 自転車…9000円/年を補助
- ㉓ 子育て応援回数券 町民バスを利用するお子さんを対象に回数券10枚分の料金で15枚綴りの回数券を販売しています。
◇対象者：高校生までのお子さんなど
- ㉔ 適応指導教室 いろいろな理由により登校できない状態又は不登校傾向の状態にある児童生徒に居場所を提供し、社会的自立をめざした指導、支援を行っています。 ◇開設日時：毎週月～金曜日 ◇開設場所：新温泉町文化会館(浜坂 2135-1)



②⑤ こども相談室

不登校の解消や未然防止を目的として、学校と家庭、地域がよりいっそう心を通わせ、子どもを支援する心の結びの場として「こども相談室」を設置して教育指導相談員や、心理士が相談をお受けします。

◇対象者：町内に住む小・中学生及びその保護者 ◇開設日時：毎週月～金曜日

◇開設場所：新温泉町文化会館（浜坂 2135-1）



支援の必要な子どもへの対応

②⑥ 特別支援教育就学奨励費

町内の小・中学校の特別支援学級に通う児童生徒にかかる学用品費や校外活動費、修学旅行費、給食費などの支援を行っています。

◇対象者：町内の小・中学校の特別支援学級に通う児童生徒

②⑦ サポートファイル

支援が必要なお子さんに対して、サポートファイルを作成します。必要な情報をひとつの記録にまとめることで一貫した支援に繋がります。

◇対象者：障がいなどのため継続した支援を必要とするお子さん（障がい種別は問わない）

②⑧ 特別児童扶養手当

身体または精神に中程度以上の障がいのあるお子さんを扶養している方に対し手当が支給されます。（所得制限有り）

◇対象者：20歳未満で、1級または2級の障がいのあるお子さん

②⑨ 要保護・準要保護児童生徒援助費

要保護・準要保護の世帯に属する小・中学校の児童生徒にかかる学用品費や校外活動費、修学旅行費、給食費などの援助を行っています。

◇対象者：町内の小・中学校に通う要保護・準要保護の世帯に属する児童生徒

③⑩ 母子家庭等医療費助成事業

ひとり親家庭の保護者とのお子さん、両親を亡くしたお子さんに対し、高校生までの医療費につき、外来と入院それぞれに設定された一部負担金を超えた額を助成します。（お支払は、中学生までは医療費が全額助成になる乳幼児等医療費助成事業をご利用ください。）

◇対象者：ひとり親家庭の保護者とのお子さん、両親を亡くした高校生までのお子さん

③⑪ 児童扶養手当

高校生までのお子さんなどを養育しているひとり親家庭などに対し手当が支給されます。（所得制限有り）

◇対象者：高校生までのお子さん、または、20歳未満で一定以上の障がいのあるお子さん

問合せ・窓口	電話番号	FAX番号	子育て支援制度番号
企画課 企画政策係	82-5624	82-3054	②③
町民安全課 戸籍年金係	82-5621	82-2970	⑥
保健福祉センター すこやか～に	99-2940	99-2550	①②③④⑤⑦⑧⑩⑪⑫⑱
健康福祉課 国保医療係	82-5620	82-2970	⑭⑳
健康福祉課 福祉係			⑬⑲⑳⑳
こども教育課 こども育成係	82-5627	82-1919	⑮⑯⑲⑳㉑㉒㉓㉔㉕㉖㉗
ゆめっこ認定こども園	92-1095	92-2277	⑰⑱
浜坂認定こども園	82-1360	82-1362	⑰⑱
大庭認定こども園	82-1239	82-1251	⑰⑱
明星認定こども園	82-4831	82-4835	⑰⑱
加藤文太郎記念図書館	82-5251	82-5250	⑨
子ども相談室（文化会館内）	82-6900	82-4644	⑳㉑

野草散歩 (126)



ハルガヤ (イネ科)

イネ科植物の美しい季節となりました。みずみずしい穂を出した道端の草。葉と同じ色の穂を出す植物たちは、私たちの食生活に最も関わりのあるお米や麦の仲間です。ご先祖さまは古来より、さまざまな植物を食用や薬草として研究し、特にイネ科植物はアワ、ヒエ、キビなど多種にわたり品種改良を重ねてきました。そのおかげで現在の私たちは、恵まれた食生活を送ることができます。

近ごろあちこちで見かけるイネ科のハルガヤ(春茅)も、明治時代、ヨーロッパから牧草として北海道へ導入された帰化植物で、各地で野生化し、全国に広がっているものですが、わが町にも近年、急速に広がっています。草丈は30～60cmで叢生(集まって生える)して直立します。同じ高さに生え揃ったハルガヤが土手沿いに延々と続いている光景を見かけますが、これはアレロパシーという物質を放出させて、他の植物の侵入を阻み、自らの領域を広げようとするためです。

葉の質は柔らかく線形で長さ5～10cm、幅3～6cmで、葉の表面には長い毛があります。穂の長さは3～7cm、小穂にはノギがあります。イネ科植物の組織には、護穎、内穎、第一苞穎などと普段聞きなれない名前が並んでいるので、初めは拒否反応から図鑑を飛ばして読んだりしていましたが、そのうちルーペを片手に観察してみると、また別の世界が開けていくようで、面白いと思いました。

ハルガヤの英名はスウィート・バーナルグラス。乾くとクマリンという甘い香りを発生させることから、西欧諸国では古くからドライにして吊るしたり、籠などに編み込んだりして楽しんできたそうです。

文・写真 中澤 博子さん

国民年金からのお知らせ

国民年金保険料免除制度について

所得の減少や失業等の経済的な理由で保険料を納付することが困難な場合、申請して承認されると保険料の納付について全額または一部が免除される「申請免除制度」と、保険料の納付が猶予される「納付猶予制度」(50歳未満の方が対象)があります。国民年金保険料の納付が困難なときは、免除制度をご利用ください。

令和3年度の免除等の受付は令和3年7月1日から開始され、令和3年7月分から令和4年6月分までの期間を対象として審査をおこないます。

また、申請ができる過去期間については、2年1カ月前までになります。失業等により保険料を納付することが経済的に困難になったものの、申請を忘れていたために未納期間を有している方等は、一度、年金事務所または役場町民安全課へご相談ください。

▼申請免除制度

全額免除、4分の3免除、半額免除、4分の1免除があります。

◆対象者 本人・配偶者・世帯主の全員が次のいずれかの要件に該当する方(⑥を除く)

- ①前年所得が政令で定める額以下の方
- ②失業や廃業により収入を失った方(失業等の前月から失業した年の翌々年の6月までの期間)
- ③障害者または寡婦およびひとり親であって、前年所得が135万円以下の方(令和3年7月分以降の免除申請から)
- ④生活保護法による生活扶助以外の扶助を受けている方
- ⑤自然災害(震災、風水害、火災、それに類する火災)により財産の2分の1以上の被害額が発生した方
- ⑥特定障がい者に対する特別障害給付金を受けている方(申請者本人のみ)

▼納付猶予制度 50歳未満の方を対象に保険料の納付期間を猶予する制度です。10年以内に保険料を納めない場合、年金を受けるための資格期間には入りませんが、受給額には反映されません。

◆対象者 50歳未満の本人・配偶者(配偶者の年齢は問いません)が、申請免除対象者の①～④のいずれかに該当する方

◎申請免除・納付猶予の手続き

役場町民安全課もしくは温泉総合支所地域振興課の窓口へ、次のものをご持参ください。

- ①基礎年金番号または個人番号がわかるもの(年金手帳、マイナンバーカード等)
- ②失業等を理由とするときは、失業していることを確認できる公的機関の証明の写し(雇用保険受給資格者証、離職票、退職辞令等の写し)

—問合せ—

日本年金機構豊岡年金事務所 TEL(0796)22-0948

(受付時間：午前8時30分～午後5時15分)

「6月のおすすめの本」 ご案内



書医あづさの手控

白戸満喜子 著/文学通信

代々続く書医の家に生まれた双子の姉・あづさは、ただで紙の原料がわかる不思議な力を持った妹・さくらと共に、亡き兄に代わり稼業を継ぐ決意をする。温かな物語の中に、書誌学の基礎が詰まった「書物好き」の入門本。巻末にわかりやすい書誌学の解説付き。



雑草×雑学

徳間書店

足元の雑草に意識を向けると、可憐で小さい花が咲き、名前もあり、生薬として利用されるもの、ヨーロッパでは野菜として活用されるものなど、さまざまなエピソードに溢れています。春夏秋の身近な雑草の雑学を写真と共に紹介。ひとつひとつ認識して身近な環境で楽しめるコレクションにしてください。



焚き火料理の本

山と溪谷社

アウトドア料理の達人がキャンプで作りたいくなる絶品レシピ56種類を紹介。皿に盛られた料理ではなく、フライパンや焼き串、薪と炎と煙などで彩られた食材の写真が満載。焚き火料理の楽しさや面白さを伝えてくれます。



葉っぱでかおりのラッピング

農文協 編集 / 農山漁村文化協会

草木の葉っぱで、おもちゃや団子を包んで蒸せば、良い香りが移ります。葉っぱの採取、下処理や誰にでもできる簡単レシピや日本各地に伝わる葉っぱを使った郷土料理とその包み方を紹介しています。おにぎり、サンドイッチ、おやつやラッピングを試みましょう。親子で楽しめるクッキング本。



おまけのじかんだね

松田もとこ文・菅野由貴子絵 / 文研出版

ぼくとおじいちゃんとはもだち。一緒に遊んだり、山や海などいろいろなところに行ったりします。そしてゆったりとおじいちゃんの「おまけのじかん」を過ごします。心温まるほんわかした絵本です。みなさんのおまけのじかんは？

加藤文太郎 記念図書館

TEL (0796) 82-5251

おはなし会

絵本の読み聞かせや紙芝居、簡単な折り紙などをします。

お子さんと一緒に参加しませんか。

◆6月12日(土) 午後2時～

『水がすきじゃなかったアヒル』他

◆6月26日(土) 午後2時～

『ことばあそび』他

大人が楽しむおはなし会

季節の歌やお話などの他、参加者の体験した面白エピソードなど、気軽にみなさんで楽しみましょう。あなたのご参加をお待ちしています。

◆6月18日(金) 午前10時30分～

『落語を楽しもう』

プログラミング実習室「ぶんちゃんラボ」

参加者が作りたいものを考える自習形式のプログラミングワークショップです。

◆6月19日(土) 午後1時30分～午後3時

※毎月1回開催

対象：プログラミングに興味があり、利用者登録されている小中学生・高校生

(プログラミング経験は不問)

参加料：無料

定員：5名(先着順)

持ち物：図書利用カード

できればノートパソコンやタブレット
(会場に若干数のパソコンを用意)

申込期限：6月16日(水)

鳥取大学サイエンスアカデミー ライブ中継の視聴のお知らせ

社会や地域の課題解決のヒントになる研究講座のライブ視聴ができます。

◆6月12日(土)、26日(土)

午前10時30分～

◆要予約(予約がある場合のみ実施)

休館日のお知らせ

6月						
日	月	火	水	木	金	土
		1	2	3	4	5
6	7	8	9	10	11	12
13	14	15	16	17	18	19
20	21	22	23	24	25	26
27	28	29	30			

は休館日

【開館時間】月～金曜日 午前10時～午後6時
土・日曜日 午前10時～午後5時

消費生活センターからのお知らせ

「不在通知」のSMSに注意!?

◆Jさん (30歳代女性)

スマートフォンに宅配便の不在通知を知らせるSMS(ショートメッセージ)が届き、記載されていたURLにアクセスしたところ、ブラウザの更新をするように表示されたので更新した。その後から、知らない人から「いつ配達してもらえないか」といった内容の電話が多くなってくる。また、携帯電話会社からの請求明細に海外や国内に宛てたSMSが大量に発信されたことになっており、通信料として1万円以上の請求がされている。

■アクセスしてはいけません!

送られてくるSMSには偽サイトへ誘導するためのURLが記載されており、アクセスしアプリをインストールした結果、同じ内容のSMSが自身のスマートフォンから自動的に多数の宛先に送信されてしまい、身に覚えのない通信料を請求されています。

■不正なアプリはインストールを!

不正なアプリをインストールした場合は、アンインストールし

う。また、安全対策としてスマートフォンの初期化も検討して下さい。公式マーケットにあるアプリ以外の「提供元不明のアプリ」はダウンロードやインストールをしないようにしましょう。



おかしいな、困ったな、と思ったら、早めにお電話ください。秘密は厳守します。情報もお寄せください。

◎新温泉町消費生活センター

(町民センター内)

▽相談受付 月～金曜日

(祝日、年末年始を除く)

▽連絡先

TEL 92・2070 (直通)



こちら町長室

(5月12日執筆)

◆新型コロナワクチン

5月1日に国からのワクチン約1000回分(約500人分)の配分があり、早速老人ホームなど高齢者の施設で接種を始めました。次に、65歳以上の高齢者約5800人の内、接種の申し込みが4914人ありました。1回目の接種を5月29日、30日に行い、2回目を3週間後の6月19日、20日に予定しています。また、申し込みが多かったことから、1回目の接種を6月13日とする日程を追加しました。現在国のワクチン配分では、5月中旬に約2000人分入る予定となっていますが、まったく足りないため、ワクチンの配分を増やしていただくよう兵庫県におねがいしています。このような状況をふまえ、国からの配分状況に合わせ順次お知らせし、実施いたします。ご理解のほど宜しくお願いいたします。

◆成人式

5月2日、成人式がリニューアルしたばかりの夢ホールで開催されました。当初は1月に予定されていた成人式ですが、新型コロナウイルスの急速な感染拡大により、5月に延期していました。コロナ禍による緊急事態宣言が発令していたこ

ともあり、初めてのオンライン成人式です。平成12年4月2日から平成13年4月1日生まれまでの155人が約4ヶ月遅れで成人式を迎えました。成人式に出席予定だった新成人のうち、半数以上が町外で活躍されているという状況もあり、少しでも人の移動を抑え感染者を増やさないこと、皆さんの安心安全を確保する面から、成人式実行委員と十分に協議を行った上、オンラインで開催するという苦渋の決断をいたしました。オンライン成人式では、実行委員8名が新成人代表として式典に出席し、その様子をオンラインで配信しました。ひとりひとり、居場所は違っても、故郷で過ごした時を想い、心を一つにした新しい形での成人式を挙行することができました。しかし、故郷で懐かしい友人との再会を心待ちにしていた新成人の皆さんにおかれまして、大変申し訳なく、ご家族の皆さんにも心よりお詫び申し上げます。今後、コロナの終息状況をみて新成人の集まる場を持たせていただきます。

新温泉町長 西村銀三

※「こちら町長室」の動画(CATV版)は、町ホームページの『町長の部屋』こちら町長室でご覧いただけます。



まちの求人案内

—情報提供元— ハローワーク香住 Ⅱ (0796) 36-0136
(常用)

事業所名	職種	年齢	賃金(千円)
(浜坂地域)			
(有)アートライフ タニタ	販売員	18以上	156～230
上島プロパン(株)	設備充填、管理	18～40	166～241
	一般事務	18～59	154～167
(株)大田建築	建築大工(見習い可)	18以上	158～360
乙野運送(株)	運転手	18～59	170～350
(同) CAGAMI	土木技術者	不問	350～550
株本建設工業(株)	土木技術者	18～59	200～400
	土木作業員	18～64	194～237
さかい歯科医院	歯科衛生士	不問	185～295
サポートのぎく	支援職員	不問	144
山陰造園土木(株)	一般土木作業員	18～59	176～250
山陰道路(株) (アスファルト工場)	事務員	64以下	160～163
山陰プロパン(株)	作業員	59以下	160～200
七釜デイサービス	介護員	不問	191
	介護、送迎	59以下	191～211
(株)たじみや	企画	18～45	250～400
	営業	18～45	250～400
	工場生産管理業務	18～40	250～350
	工場管理業務(管理職)	40以下	300～400
	経理、事務	18～45	250～400
(株)大有工舎	現場監督	18～59	200～370
au ショップ浜坂店	携帯ショップ販売員	不問	180
特別養護老人ホーム はまさかの里	介護職(生活介護、支援)	18以上	162
	介護職(食事、排泄介助等)	18～59	161～200
	管理栄養士	59以下	172～212
(株)ニコス	設計助手	不問	250～350
日本精機宝石工業(株)	生産作業員	18～40	153～157
	営業事務員	18～40	173～177
(有)西浦建築	大工	18～64	260～380
	現場管理	18以上	195～350
特定非営利活動 にーず	介護職	70以下	156～164
浜坂漁業協同組合	総合職(事務職)	40以下	163～222
(株)ハマコン	測量事務	59以下	160～240
	測量・土木技術者	59以下	158～500
(有)福田建機	建設機械整備(急募)	35以下	155～205
放課後等デイサービスみつばし	保育士・児童指導員	18以上	155～168
(株)マル海渡辺水産	事務員	18～64	180～210
	店長候補	18～45	250～300
(株)円山菓寮 浜坂本店	洋菓子製造員	59以下	164～174
(株)円山菓寮	洋菓子製造員(急募)	59以下	230～330
	経理・総務事務員	45以下	250～400
(株)マルワ渡辺水産	工場管理(水産部)	64以下	180～250
	製造(水産部)	18～64	180～250
	経理・総務	64以下	173～250
(株)美方モーターズ	自動車整備員	61以下	180～250
水田建設(株)	土木作業員	18～64	190～255
(株)ヤマグチ	一般事務	45以下	165～200
	配管工(見習い可)	64以下	180～250
(有)山米鮮魚	水産加工員	59以下	170～230
(有)山本工務店	型枠大工(見習い可)	45以下	162～324
(有)ラッキー美容院	美容技術一般	62以下	157～250
(株)隆栄水産	営業	59以下	200～300
(温泉地域)			
(株)朝野家	客室係	18～59	180～200
	浴場清掃係	18～59	160～170
	営業(フロント)	18～59	160～170
	フロントカウンター係	18～59	160～170
(有)アーサ	スタリフトアシスト(調職)	不問	152～211
赤坂土建(株)	土木技術者	18～59	200～300
(同) いなば	警備員	18以上	172～237
井上自動車整備(株)	カーボデー(見習い可)	18～35	165～250
(株)井筒屋	客室担当スタッフ	18～60	222～241
	フロント幹部候補	45以下	184～211
	フロントスタッフ	45以下	171～190
レストラン楓	調理及び調理見習	62以下	155～250
黒左技	左官工(見習い可)	18～35	190～350
ケービックス西日本(株)	ホテ、施設作業リーダー候補	不問	151
(株)コメリ	販売・店舗運営・幹部候補	35以下	181～233
全但バス(株)	バス運転手	18～64	183～185
	バス運転手(嘱託)	18以上	162
	総合事務職	18～64	156～186

※求人への応募にはハローワークの「紹介状」が必要です。
(常用) 令和3年5月11日現在

事業所名	職種	年齢	賃金(千円)
(有)清美社	下水道維持管理他	18以上	155～250
立道建設	土木作業員	18～64	174～216
(有)寺谷観光バス	旅客運送業務	不問	157～209
(有)寺谷建設	土木作業員	18～59	190～260
特別養護老人ホーム やすらぎの里	機能訓練指導員	18～59	210～240
	介護職	18～59	175～241
特別養護老人ホームゆむら	調理員	不問	147
(株)西沢製作所	溶接工	18～64	156～173
ゆめ春来	フロアスタッフ	18以上	156～163
富士総合警備保障(株)	総合警備業	18～64	157～163
(株)マルワフーズ	製造・梱包	69以下	155～164
	製造・管理(工場長候補)	69以下	280～330
	営業	69以下	200～250
(株)みさき	経理事務	59以下	230～250
	営業	18～40	236～265
湯快リゾート(株)	運営職・総合職	59以下	220～270
	施設管理・総合職	59以下	220～270
湯村温泉 三好屋	調理・総合職	18～59	220～270
	調理スタッフ	18～59	220～250
湯村温泉とみや	支配人・支配人候補	64以下	350～400
	営業・フロント	64以下	230～280
	事務・フロント	64以下	191～208
	接客	64以下	208～225
	清掃・配膳係	64以下	174～190
	施設管理	64以下	174～190

(パート)

事業所名	職種	年齢	時給(円)
(町内全域)			
(株)ナカケー	レジ・接客業	不問	950～1,000
(浜坂地域)			
(株)北兵庫	運転手	不問	900
さかい歯科医院	歯科衛生士	不問	1,100～1,600
	歯科アシスタント	59以下	940～1,100
たじま農業協同組合	訪問介護員	不問	1,080～2,180
七釜デイサービス	介護職	不問	1,000
放課後デイサービス みつばし	保育士・児童指導員	不問	900～1,000
日本精機宝石工業(株)	生産作業員	59以下	920～940
(株)マルワ渡辺水産	事務補助(水産部)	64以下	1,000
	経理・総務	64以下	1,000
	レジ係(アロマト浜坂店)	64以下	1,200
	事務員	64以下	900～1,200
	フロアスタッフ(レストラン)	64以下	1,000～1,200
(株)メフォス関西事業部山陰営業所	販売店員	64以下	900～1,100
	給食調理補助	不問	940～1,000
(有)山米鮮魚	販売・加工	不問	900～1,200
	事務職	59以下	900～1,000
	作業員	不問	900～1,200
(温泉地域)			
(株)朝野家	清掃係	59以下	900
ケービックス西日本	ホテル内業務	59以下	900～950
全但バス(株)	バス運転手	不問	900～1,200
特別養護法人ホーム やすらぎの里ゆむら	看護師	59以下	1,350～1,550
	介護職	不問	990～1,230
(株)西沢製作所	配送運転手	64以下	1,000～1,100
ゆめ春来	フロアスタッフ	不問	900～940
	ナイトスタッフ	不問	900
湯村温泉とみや	接客	64以下	1,200～1,300
	清掃・配膳	64以下	1,000～1,100
	守衛係	64以下	1,143
湯快リゾート(株)	レストランサービススタッフ	不問	900～1,000
	キッチンスタッフ(補助)	不問	900～1,000
	施設管理スタッフ	不問	900～1,000

サンシーホール浜坂では、ハローワークから定期的に求人情報が届き、閲覧ができます。

▼開館時間 午前8時30分～午後8時(※土・日・祝日は休館)

▼問合せ サンシーホール浜坂 Ⅱ 82-1735

広報しんおんせん(6月号)

新温泉町文化会館だより

—問合せ— 新温泉町文化会館 TEL 82-3328

本年度の住民交流学習「人権講座」が始まります



文化会館では、同和問題をはじめ、あらゆる差別・人権侵害をなくし、お互いを大切にしようというまちづくりを目指して、毎年「人権講座」を開催しています。町民の方はどなたでも受講できます（無料・事前申込み不要）。皆さんも人権について学習してみませんか。

※新型コロナウイルス感染予防のため、予定を変更することもあります

▼ところ 文化会館（2階大会議室）

第1回 「障がいのある人の人権」

▼とき 6月23日（水）午後7時～8時15分

◇人権ビデオ『障がい者の働き方改革～日本初・大阪発の試み～』視聴

大阪知的障害者雇用促進建物サービス事業協同組合、通称エル・チャレンジは1999年設立以来、900人もの障がい者を就職に結びつけた就労支援組織です。一般就労して企業で働くか、福祉施設である作業所で働くかの二つの選択肢しかなかった20年前に、中間的な働き方を発想し、雇用ではなく就労支援に特化した事業運営は日本初の試みです。

それまでの価格だけを競う入札制度に、行政、企業、有識者たちを巻き込み、公共性という福祉の観点を導入しました。日本初、大阪発の先見性に満ちた20年の歩みから見えてくる「障がい者と共に働く未来」とは何かを私たちに問うています。

◇講話（人権啓発指導員：河越智子さん）

第2回 「同和問題」

▼とき 7月28日（水）午後7時～8時15分

◇人権ビデオ『つなぐ×なくす』視聴

語り手の岡本工介(41)はグローバル(グローバル+ローカル)な生き方で人権問題と向き合っています。アメリカにおける先住民族や黒人への差別、日本における部落差別や障がい者差別、それら様々な現実を実体験するなかで、なぜ人権教育が必要かを訴えています。

誰もが豊かに生きることができる地域や豊かな環境をつくるのが差別を超えることができる。人が人を差別することの陰湿さ、中学生の時に同級生の母親から受けた差別的な言動、その時の父親の教えは「差別されても差別する人間にはなるな」ということ、学校の先生は半泣き状態で「くやしいだろうな」という言葉をかけてくれたこと、それらを通して、つながる教育の実践を学んだ。「差別をなくす」から「手をつなぐ」、「誰にとっても住みやすいまちづくり」が「人権のまちづくり」につながっていく、人と人が豊かにつながるために人権教育が必要であることなどを教えてくれています。

◇講話（人権啓発指導員：日浦智さん）

第3回 「超高齢化社会とひきこもり（8050問題）」

▼とき 8月25日（水）午後7時～8時15分

◇人権ビデオ『カンパニユラの夢』視聴

近年、「80代」の高齢の親が「50代」のひきこもりが長期化した子を支えている家庭が増加しています。「8050問題」とは、こうした家庭が地域社会との接点を失い、親子共々生活が困窮するなどの課題を抱え、将来への展望が見いだせない超高齢化社会における新たな社会問題です。この作品は、二つの家族の視点で進行します。主人公の岸本麻帆はあることをきっかけに「ひきこもり」は誰にでも起こり得ることだと気が付きます。一方、20年以上ひきこもり状態にある谷口誠一とその両親は、問題が長期化する中で解決の糸口すら見いだせないまま苦悩しています。麻帆は谷口家の抱える問題に寄り添い解決策を求め行動を起こします。急速に高齢化が進む今、8050問題は誰にでも起こり得ることと認識し、地域の人々が引きこもりなどの悩みを共有し偏見をなくすとともに、互いに助け合うことで地域共生社会の実現をめざすことが大切であることを私たちに教えてくれています。

◇講話（人権啓発指導員：中村勝明さん）

第4回 「高齢者の人権」

▼とき 9月22日（水）午後7時～8時15分

◇人権ビデオ『老いを生きる～今日も何処かで高齢者のサインが～』視聴

明日は我が身かもしれない認知症の問題と不幸にも家族から受ける虐待、誰もが通らなければならない老いの問題を自分のこととして捉え、日常生活の中で高齢者に対する優しさや思いやりの心が態度や行動に表れるような人権感覚を身につける作品です。高齢者や認知症の方に対する偏見や固定観念を取り除くにはどうすればいいか、高齢者介護における問題点とはどんなこと、高齢者虐待の問題解決にはどんなことが必要か、高齢者も社会の一員であることを認識し、その知恵や豊かな体験を十二分に活用できる環境をつくり、人権を尊重して共に生きていく社会を作っていくにはどんなことが必要か、など考えさせてくれます。

◇講話（人権啓発指導員：西口正男さん）

第5回 「みんなで考えるLGBTs」

▼とき 10月27日（水）午後7時～8時15分

◇人権ビデオ『いろいろな性～好きになる性～』視聴

人は本来多種多様で誰一人として同じではなく個性豊かな存在であるはずですが、しかしながら、世の中の多数派が認める基準から少しでも異なれば異質な存在と捉えられ、排除されることが多くあります。異性を好きになるか、同性・両性を好きになるか、あるいは誰にも恋愛感情を抱かないといった性的指向は、嗜好や志向とは異なる「指向」であり、本人が選択できるものではないと考えられています。この作品は、同性愛者(ゲイ、レズビアン)である生徒たちのドラマを見ながら、好きになる性の多様性について考える映像教材になっています。

◇講話（人権啓発指導員：岡本潔政さん）

わがまち “新温泉” くらしの情報

お知らせ

建設課からのお知らせ

住宅の耐震診断・耐震改修

簡易耐震診断推進事業は、町が「簡易耐震診断員（建築士）」を派遣して住宅の耐震性の評価、耐震改修のアドバイスなどをまとめた報告書を作成します。耐震性が低い場合は耐震改修費用の補助制度が利用できます。耐震診断・耐震改修を実施し、地震に耐えることのできる住まいづくりをしましょう。

◎簡易耐震診断

▼対象住宅 町内にある住宅で、昭和56年5月31日以前に着工（建築）されたもの（その他要件あり）

※工法や構造により対象外の場合があります。

▼個人負担額 無料

◎耐震改修補助

一定の条件を満たした場合は、耐震改修計画策定費や耐震改修工事費の一部を助成します（計画策定費・上限20万円、改修工事費・上限120万円）。

簡易な耐震改修に対する補助制度もあります（計画策定費と改修工事費に対する補助・定額50万円）

老朽危険空き家除却補助金

老朽化により周囲に危害を及ぼすおそれがある空き家を除却する方に対して、除却に要する費用の一部を補助します。

▼補助対象となる空き家

・住宅として使用されていたもの
・町から助言または指導を受けているもの（勧告を受けたものは対象外）

・老朽危険空き家判定基準を満たすものなど（その他要件あり）

▼補助金額 除却にかかる費用×2/3（上限100万円）

がけ地近接等危険住宅 移転事業補助金

土砂災害特別警戒区域（レッドゾーン）内等の危険住宅を除却し、当該住宅に代わる住宅を建築または購入する方に対して、その費用の一部を補助します。

▼補助対象となる要件

・土砂災害特別警戒区域（レッドゾーン）等に存する住宅
・危険住宅の居住者かつ所有者が行う移転にかかるもの（その他要件あり）

▼補助金額

◇危険住宅の除却にかかる費用×2/3（上限133.3万円）

◇危険住宅に代わる住宅の建設（または購入）に要する費用のうち、金融機関から借り入れた借入金利子（年率8.5%限度）に相当する額（上限：建物325万円・土地96万円、補助率10/10）

◇建設（または購入）費補助上乘せ分（上限200万円、補助率10/10）

― 申込期限 ― 12月17日（金）
※それぞれ予算が無くなり次第終了

白馬歩道橋の通行止め

岸田川河口に位置する白馬歩道橋（赤いアーチ型の歩道橋）の修繕工事を、全面通行止めで作業をします。ご迷惑をおかけしますが、ご協力のほどお願い申し上げます。

▼通行止め期間

5月10日（月）～9月30日（木）

▼規制時間

24時間終日

▼工事施工会社

山村建設工業有限公司

― 申込み・問合せ ―

建設課 地域整備係
Tel 82・3115

町営住宅の入居者募集

▼募集概要

宇都野団地（公営住宅）

◇所在地

新温泉町浜坂2457番地の1

◇住戸タイプ

木造2階建 3LDK

専用面積65・94㎡

◇募集戸数 1戸（2・6号）

◇家賃（月額） 17800円

（収入に応じて決定）

◇駐車場 なし

◇共益費 なし

◇施設設備 上下水道、温泉配湯

井土団地 (公営住宅)

◇所在地

新温泉町井土614番地の1

◇住戸タイプ

鉄筋コンクリート造 4階建

3LDK 専有面積74・06㎡

◇募集戸数 2戸

(第333号) 3階部分

(第335号) 3階部分

◇家賃(月額) 26000円

38700円(収入に応じて決定)

◇駐車場 あり(1台目:無料、

2台目:4000円/月額)

◇共益費 2000円/月額

◇施設設備 上下水道、ケーブル

テレビ

井土団地 (特定公共賃貸住宅)

◇所在地

新温泉町井土613番地

◇住戸タイプ

鉄筋コンクリート造 4階建

3LDK 専有面積82・56㎡

◇募集戸数 1戸

(第235号) 3階部分

◇家賃(月額) 53000円

59000円(収入に応じて決定)

◇駐車場 あり(1台目:無料、

2台目:4000円/月額)

◇共益費 2000円/月額

◇施設設備 上下水道、ケーブル

テレビ、オール電化

▼入居者資格

家族構成や所得などの基準があります。詳しくはお問い合わせください。

▼募集期間

5月27日(木)～6月10日(木)

※募集期間内に応募がなく、入居者が決定しない場合は、先着順にて応募を受け付けます。

▼入居可能日(予定)

7月1日(木)

▼申込方法

入居申込書等に必要書類を添えて、申込者本人が役場建設課に持参してください。

▼その他

井土団地(特定公共賃貸住宅)については、別途先着順にて募集中の住戸が3戸あります。詳しくはお問合せください。

▼問合せ 建設課 管理係

TEL 82・3115

「玉川兄弟写真展」

新温泉町鐘尾出身玉川博教・正さんご兄弟の「第24回写真展」を開催します。

京都三千院の晩秋、アメリカカワシの低空飛行、上山高原の光跡など、キラリと光るアングルで撮影した個人的な写真約40点を展示します。

▼とき 6月1日(火)～27日(日)

午前9時～午後4時30分

※最終日は、午後4時まで

※毎週月曜日は、休館日

▼ところ・問合せ

八田コミュニティセンター

TEL 93・0888

医療費受給者証の更新

現在お持ちの高齢期移行(65～69歳)、障害者(高齢重度障害者)、乳幼児等、母子家庭等医療費受給者証(緑色)の有効期限は6月30日です。

7月1日からお使いいただく新しい受給者証(ピンク色)を次のとおり交付します。

▼交付方法 郵送

▼郵送時期 6月下旬

※母子家庭等医療費受給者証をお持ちの方は、更新の申請が必要です。

▼問合せ 健康福祉課 国保医療係

TEL 82・5620

ゴルフ場利用税は県や市町の貴重な財源です!

- ◆ゴルフ場利用税は、その10分の7がゴルフ場のある市町に交付され、周辺環境の保全等地域の行政サービスを支える貴重な財源として役だっています。
- ◆税額は、ゴルフ場の規模、利用料金等に応じて定められており、一人一日あたり300円～1,200円になります。

- ◆ゴルフ場利用税が非課税となる人(申出書等の提出と証明が必要です。)
 - ▽18歳未満または70歳以上の人
 - ▽障がい者
 - ▽国民体育大会に参加する選手*
 - ▽学校の教育活動としてゴルフを行う学生、生徒、教員等
 - ▽国際競技大会に参加する選手*
- ※同大会のゴルフ競技としての利用または公式練習に限ります。



一問合せ一 豊岡県税事務所 課税第2課 TEL (0796) 26-3630

令和3年度 総合健診日程について

令和3年度の総合健康診査の日程です。日時と会場に注意して、受診してください。

今年度は密になることを避けるために日数を増やし、日時指定制としていますのでご協力ください。指定された日時に都合の悪い方は、「すこやか〜に」へ早めに連絡下さい。

時間指定の方を優先しますので、申し込みなしで受診される方は、お待ちいただく場合があります。

－問合せ－ 健康福祉課 健康推進係（すこやか〜に内） Tel 99-2940

月 日	会 場	受付時間	健診の種類
6月 2日 (水)	浜坂体育センター (宇都野町)	午前8時 ～午前11時	特定基本健診
6月 3日 (木)			肺がん結核検診
6月 4日 (金)			(希望者はアブス検診含)
6月 6日 (日)			胃がん健診
6月 7日 (月)			大腸がん検診
6月 8日 (火)	肝炎ウイルス検診		
6月14日 (月)	前立腺がん検診		
6月15日 (火)	腹部超音波検診		
6月17日 (木)	歯周疾患検診		
6月18日 (金)	(6/3.4.7.8.17.18.21のみ)		
6月19日 (土)	骨粗鬆症検診		
6月21日 (月)	すこやか〜に		

体の健康と一緒に
口の健康もチェック
しましょう！

症状がなくても定期的に検診を受けることで、むし歯や歯周病を最小限に食い止めることができます。医療費も安く済みます。

半年に1回は必ず検診を受けましょう。

▽対象者 20歳以上

▽料 金 無料

(※当日申込み可)

☆前立腺がん検診は、血液検査で50歳以上の男性が対象です。 ☆骨粗鬆症検診は、女性の方のみが対象です。

☆肝炎ウイルス検診・大腸がん検診は、40歳以上の方が対象です。次表に該当する方は無料で検査を受けることができますので、この機会に検査を受けましょう。

年齢	生年月日	検診名	料金
40歳	昭和55年4月2日～昭和56年4月1日	大腸がん 肝炎ウイルス	無料
45歳	昭和50年4月2日～昭和51年4月1日	肝炎ウイルス	
50歳	昭和45年4月2日～昭和46年4月1日		
55歳	昭和40年4月2日～昭和41年4月1日		
60歳	昭和35年4月2日～昭和36年4月1日		
65歳	昭和30年4月2日～昭和31年4月1日		
70歳	昭和25年4月2日～昭和26年4月1日		

※肝炎ウイルス検査は、過去に肝炎ウイルスの検査をされた方・肝炎ウイルス検診を受けた方は対象になりませんのでご注意ください。

※大腸がん検診は事前に連絡が必要です(容器配布が必要なため)。

その他の検診は当日受付もできますが、朝食を食べずに受診してください。

エイズ検査・肝炎検査等
6月はエイズ予防月間です！

性感染症やウイルス性肝炎の早期

発見、早期治療、まん延防止のため、

匿名・無料のHIV検査(即日検査)、

肝炎ウイルス検査、梅毒検査を行っ

ています。事前の申込みが必要です。

▼通常検査

毎月第2・4火曜日

(受付) 午前9時15分～11時15分

▼夜間検査

◇1回目 6月22日(火)

◇2回目 10月26日(火)

(受付) 午後5時30分～7時15分

※夜間検査では証明書の発行ができません。また、肝炎ウイルス検査は行いません。

▼申込方法

電話予約かメール予約

※ホームページ

QRコード



▼ところ・申込み・問合せ

豊岡健康福祉事務所 健康管理課

Tel (0796) 26-3660

電子メール

toyookahokensyo-aids@pref.

hyogo.jp

子育てランド (6月)

	浜坂子育て支援センター TEL 82-4152	温泉子育て支援センター TEL 92-1095
利用時間	午前9時～11時30分、午後1時～3時	午前9時～11時30分、午後1時～3時
期 日	行事予定	行事予定
1日(火)	ぶんちゃんおはなしひろば(於図書館)	なかよしひろば
2日(水)	わくわくひろば	なかよしひろば
3日(木)	わくわくひろば	大きくなったかな?
4日(金)	わくわくひろば	なかよしひろば
7日(月)	わくわくひろば	なかよしひろば
8日(火)	1,2歳児ひろば(要予約)	なかよしひろば
9日(水)	わくわくひろば	お話の会「紙ふうせん」11時～
10日(木)	わくわくひろば	なかよしひろば
11日(金)	わくわくひろば	なかよしひろば
12日(金)	わくわくひろば	なかよしひろば
14日(月)	わくわくひろば	なかよしひろば
15日(火)	子育て講座「ベビーマッサージ」(要予約)	なかよしひろば
16日(水)	わくわくひろば	なかよしひろば
17日(木)	わくわくひろば	なかよしひろば
18日(金)	交流事業 ブラッシング指導(浜坂) 要予約	交流事業 ブラッシング指導(浜坂) 要予約
21日(月)	お孫さんと一緒(要予約)、わくわくひろば	なかよしひろば
22日(火)	わくわくひろば	なかよしひろば
23日(水)	全年齢別ひろば(要予約)	お話の会「紙ふうせん」11時～
24日(木)	わくわくひろば	なかよしひろば
25日(金)	わくわくひろば	なかよしひろば
28日(月)	わくわくひろば	なかよしひろば
29日(火)	4,5,6月生まれ誕生会(要予約)	なかよしひろば
30日(水)	わくわくひろば	なかよしひろば

※浜坂子育て支援センターの「わくわくひろば」、温泉子育て支援センターの「なかよしひろば」は未登録の方や妊婦の方にもご利用いただけます。

※登録は随時受け付けています。

※都合により日程を変更することがあります。



まちの子育てひろば (6月)

ひろば名	期日	場所	内容	申込期限	申込先
諸寄まちの子育てひろば	7日(月) 午前10時～	明星認定こども園	スタンプ遊びをしましょう	申込不要	明星認定こども園 TEL 82-4831
大庭まちの子育てひろば	17日(木) 午前10時～	大庭認定こども園	雨の日も楽しいね	14日(月)	大庭認定こども園 TEL 82-1239
いちごくらぶ	12日(土) 午前10時～	浜坂東小学校体育館2階 ミーティングルーム	お花でいろみず実験	9日(水)	いちごくらぶ TEL 080-8525-5093
紙ふうせん	9日・23日(水) 午前11時～	ゆめっこ認定こども園	絵本の読み聞かせ	申込不要	新温泉町社協温泉支部 TEL 82-1866
はまさかの里	(お休み)				特別養護老人ホームはまさかの里 TEL 82-5533

I N F O R M A T I O N

児童手当現況届

現在児童手当を受給している方が、手当を継続して受給するためには、毎年6月に現況届を行う必要があります。

受給者の方は、健康福祉課または温泉総合支所地域振興課で手続きをしてください。

▼届出に必要なもの

①受給者（保護者）の加入年金が確認できるもの（健康保険証等）

※写しの提出は不要

②その他必要書類

※詳しくは対象者へお届けする案内文書を参照

※保護者以外の方が手続をされる場合は、来られる方の身分証明書

▼提出先

健康福祉課（浜坂地域の方）、

温泉総合支所地域振興課（温泉地域の方）

▼提出期限 6月30日（水）

▼その他

◇届出がない場合、6月分以降の児童手当を受けることができなくなります。

◇公務員の方は勤務先で手続きを。

▼問合せ 健康福祉課 福祉係

TEL 82・5620

低所得の子育て世帯に対する子育て世帯生活支援特別給付金（ひとり親世帯分）

▼支給対象者

次のいずれかに該当する方

①令和3年4月分の児童扶養手当受給者の方（申請不要）

※対象者は申請不要で、5月中に児童扶養手当受給口座へ支給されます

②公的年金等（※1）を受給していることにより、令和3年4月分の児童扶養手当の支給を受けていない方（※2）

※1 公的年金とは、遺族年金、障害年金、老齢年金、労災年金、遺族補償など

※2 既に児童扶養手当受給資格者としての認定を受けている方だけでなく、児童扶養手当の申請をしていれば、児童扶養手当の支給が全額または一部停止されたと推測される方も対象となります

◎所得水準による審査があります

③新型コロナウイルス感染症の影響を受けて家計が急変するなど、収入が児童扶養手当を受給している方と同じ水準となっている方

◎所得審査があります

◎所得審査があります

◎所得審査があります

◎所得審査があります

▼支給額

児童1人当たり一律5万円

▼申請期間（支給対象者②、③の方）

5月10日（月）～

令和4年2月28日（月）

▼問合せ 健康福祉課 福祉係

TEL 82・5620

新温泉健康福祉事務所

TEL 82・3161

厚生労働省コールセンター

TEL (0120)400-903

受付時間 平日午前9時～午後6時

不妊・不育専門相談

不妊や不育の悩みを持つ方を対象に、巡回による専門相談会を開催します。専門知識を持つ医師による不妊・不育についてのミニ講和と、個別相談を行います。

不妊の悩みから治療の方法や内容について、また、習慣性流産・不育症について等、妊娠に関する疑問や不安はなんでもお気軽にご相談下さい。

▼とき 7月26日（月）

午後1時30分～午後4時30分

▼ところ 朝来健康福祉事務所

（朝来市和田山町東谷213・96）

▼定員 ミニ講和 20名

個別相談 4名

※講和・個別相談は、共に無料、予約制です（相談日の5日前まで）。

原則、個別相談は、講和からご参加ください。秘密は厳守されますので、安心してご参加ください。

▼問合せ・申込み

兵庫県健康福祉部健康局健康推進課
TEL (078) 362-3250

「夏のエコスタイル」を実施します

本町は、省エネ行動の一層の促進を図るため、本年も「夏のエコスタイル」に取り組みます。

町民の皆さんも、趣旨をご理解いただき、町主催の会議等に出席する場合は、軽装でお願いします。

▼期間

5月6日（木）～10月29日（金）

▼内容

◇適正冷房（概ね28℃）の実施

◇軽装勤務（町職員は軽装で勤務します）

※上着を着用せず、ノーネクタイとします。（5月、10月に開催される式典等の公式行事は除きます。また、5月、6月、9月、10月は涼しい日があることが予想されるため、上着の着用は各自の判断によります。）

▼問合せ 総務課 総務係

TEL 82・3111

**新規学卒者・Uターン
就職者激励会のご案内**

新規学卒者及びUターンされた方が地元で夢と希望を持って働き、地域の担い手として活躍していただくため、就職者激励会を開催します。情報交換、交流の場としてお気軽にご参加ください。

▼とき 7月2日(金)

午前9時～正午

▼ところ

新温泉町商工会館(浜坂本所)

▼対象者 35歳以下で、次の①～④のいずれかに該当される方

①新規学卒者で町内事業所に就職された方、町内在住者で町外事業所に就職された方

②新規学卒者で事業後継者または家族従業員として従事された方

③過去1年以内にUターンまたは転入し、町内・町外事業所に就職または事業後継者・家族従業員として従事された方

④新規学卒者・Uターンまたは転入し、事務所を設立された方

▼内容 講演、意見交流

▼申込期限 6月10日(木)

▼問合せ 商工観光課

TEL 82・5625

**若者就業者町内施設利用券
フレッシュユマンパスポート
をご利用ください**



町内各施設の協力により、地元で定住し就職された若者に対して、町内施設利用券「フレッシュユマンパスポート」を発行します。施設を利用して自分たちの町の魅力を再認識し、積極的にまちづくりにご参加ください。

▼対象 町内に住所を有する35歳以下で、町内の事業所または通勤可能な範囲の事業所に就職した方で、次の①～⑤のいずれかに該当する方(過去に交付を受けた方は除きます)。

①若者新卒就業者(新規学卒者で就業した方)

②若者Uターン就業者

③若者転入就業者

④産業後継就業者

⑤事業所設立就業者

▼内容 パスポートで町内9施設の利用料が免除、割引されます。

◇浜坂地域 七釜温泉「ゆーらく館」、ユートピア浜坂、浜坂先人記念館「以命亭」、浜坂海岸レク

リエーションセンター

◇温泉地域 リフレッシュパークゆむら、湯村温泉博覧館「夢千代館」、ログハウスカナダ(一部自己負担あり)、但馬牧場公園リフト、おもしろ昆虫化石館

▼手続き 勤務先事業主の証明した施設利用券交付申請書を提出

▼申請・問合せ 商工観光課 TEL 82・5625

6月1日は人権擁護委員の日

住民の人権を守るため、本町では法務大臣から委嘱された5人の委員が、人権相談や各種啓発活動を行っています。

◇人権擁護委員制度

さまざまな分野の人たちが、地域の中で人権思想を広め、住民の人権が侵害されないように配慮し、人権を守っていくことが望ましいという考えから設けられました。

◇人権相談

毎月1回(原則第一水曜日午前9時～11時30分)に、文化会館と町民センターで人権相談にあたっています。相談は無料で、秘密は厳守されます。

▼問合せ 総務課 総務係

TEL 82・3111

年金相談を行います

日本年金機構豊岡年金事務所の職員が年金について相談に応じます(完全予約制)。年金加入、受給に関すること等、何でも気軽に相談ください。

▼とき 6月10日(木)

午前10時～午後4時

▼ところ 浜坂多目的集会施設

▼予約・問合せ

日本年金機構 豊岡年金事務所
TEL(0796) 22・0948

(ナビダイヤル1番→ナビダイヤル2番)
※新型コロナウイルス感染症の予防及び拡大防止に伴い、中止もしくは延期する場合があります。

美方警察署からのお知らせ

不法就労・不法滞在防止にご理解とご協力を

わが国には、依然として多数の不法滞在者が存在しており、その多くは不法就労しているものとみられています。外国人を雇用する際には、在留カードなどを見て、働くことができる在留資格であるかよく確認してください。

警察では、不法就労・不法滞在等の来日外国人犯罪の取締りのほか、企業

I N F O R M A T I O N

等に対して不法就労防止を呼び掛けたり、外国人授業員・技能実習生等に対しては、事件・事故等の被害に遭わないためのアドバイスなどの活動も行っています。

サイバーセキュリティ eラーニングシステム

兵庫県警察では、神戸大学との共同研究により、サイバー攻撃被害に遭わないようセキュリティ対策などについて学習することができる「サイバーセキュリティeラーニングシステム」を開発しました。兵庫県警察ホームページ (<https://www.police.pref.hyogo.lg.jp/seikatu/cyber-defense/index4.htm>) に掲載していますので、職場やご自宅のパソコンでアクセスしていただき、ご活用ください。

夢ホールイベント 中止のお知らせ

6月5日(土)に予定していたクラシックパーク、6月12日(土)に予定していた三河家劇団ふるさと公演は、出演団体の都合により中止となりました。

▼問合せ 温泉公民館

TEL 92・1870

募 集

草木染めハンカチ作り

自然の色を楽しもう!どんな色になるかはワクワクお楽しみ。

▼とき 6月19日(土)

午前10時～午後2時

▼集合 相大池公園駐車場

▼定員 20名(先着順)

▼参加費 1000円

付き添い200円

▼申込み・問合せ

ジオ^{センテンス} s e n . s 但馬因幡探究

クラブ 松岡千都さん(浜坂)

TEL (090) 3688・4200

上山高原ふるさと館

「歴史遺産・明治の水路」散策

明治3年に造られた水路を散策します。

▼とき 6月13日(日)

午前9時30分～午後2時30分

▼参加費 大人1500円、小中学

生1000円

▼定員 30名(先着順)

▼申込期限 6月6日(日)

扇ノ山新緑登山

小ツツコからブナの新緑と純白の山野草の花々の甘い香りを楽しみながら登ります。

▼とき 6月17日(木)

午前9時～午後4時

▼参加費 大人2000円

▼定員 30名(先着順)

▼申込期限 6月10日(木)

小又川トレッキング

小又川溪谷の「シワガラの滝」と「茂平谷滝」を自然観察する滝巡りです。

▼とき 6月27日(日)

午前9時～午後3時

▼参加費 大人2000円、小中学

生1000円

▼定員 30名(先着順)

▼申込期限 6月20日(日)

集合場所・申込み・問合せ

上山高原ふるさと館

TEL 99・4600

新温泉町体育協会

新温泉町混合バレーボール大会

▼とき 6月20日(日)
午前8時30分

▼ところ

浜坂体育センター

▼参加資格 新温泉町在住の方(学生は除く)

▼参加料 1チーム 2000円

(傷害保険料を含む)

▼申込期限 6月14日(月)

500ソフトボール親善大会

▼とき

6月27日(日)

午前8時30分

※雨天中止

▼ところ

健康公園グラウンド

▼参加資格 新温泉町在住または在勤の45歳以上の方。

※45才～49才は3名以下、60才以上は1名以上とする。

※女性は50代とみなすことができる(学生除く)。

▼チーム編成

1チーム12名以上30名以内

▼参加料 1チーム2000円

(傷害保険希望のチームは別途500円徴収)

▼申込期限 6月21日(月)

申込み・問合せ

新温泉町体育協会事務局

TEL 82・1616



郷土の先人を顕彰して 作品募集のお知らせ

第22回「宇野雪村賞」全国書道展

前衛書のパイオニアとして活躍した宇野雪村先生の遺徳を顕彰するとともに、書道の普及を図るため、第22回「宇野雪村賞」全国書道展の作品を募集します。

▼応募作品数 1人2点まで
※未発表の作品

▼作品題材 ①規定課題 「令」「節」「遠」「五輪（「五」「輪」の一字ずつでも可）」

②自由課題 題材は自由

▼応募資格

一般の部は大学生以上、学生の部は中・高校生

▼応募方法 書体、形式は自由。未表装（まくりのまま）。作品の右下に出品票を添付。

▼応募期限 9月8日（水）必着

▼寸法 半切、全紙1/2大のいずれか

▼出品料（1点につき）

一般の部は1,000円、学生の部は300円

※郵便局の定額小為替証書（普通小為替証書でも可）で郵送すること。

▼表彰式 11月21日（日）午後2時～3時30分
浜坂多目的集会施設

▼主催 第22回「宇野雪村賞」全国書道展実行委員会・奎星会



（宇野 雪村）

第27回「前田純孝賞」学生短歌コンクール

次代を担う若者に郷土の生んだ歌人前田純孝を知ってもらうとともに、短歌に関心を持ってもらうため、次のとおり第27回「前田純孝賞」学生短歌コンクールの作品を募集します。

▼テーマ

「家族・恋人・友人等を愛する歌」「学校生活をうたう」「ふるさとの四季をうたう」などテーマは自由。

▼応募作品数

1人2首まで ※未発表の作品

▼対象

中・高校生、高等専門学校生、大学生、短期大学生、大学院生、専修学校生、各種学校生（予備校生も含む）であればどなたでも応募可

▼応募方法

所定の応募用紙（町ホームページからダウンロード可）、またはA4版400字詰原稿用紙を使用

▼出品料 無料

▼作品集 佳作以上の入賞作品については、作品集を作成し、入賞者全員に配布します。

▼応募期限

11月30日（火）※消印有効



（前田 純孝）

— 応募・問合せ — 浜坂先人記念館 Tel 82-4490

各課直通電話番号(ダイヤルイン)のご案内

▼新温泉町役場

1F 出納室	82-3112
税務課	82-3113
上下水道課	82-3114
建設課	82-3115
健康福祉課	82-5620
町民安全課	82-5621
防災安全室	82-3120
地域包括支援センター	82-5623

2F 総務課	82-3111
企画課	82-5624
商工観光課	82-5625
農林水産課	82-5626
こども教育課	82-5627
3F 議会事務局	82-5628

▼浜坂多目的集会施設

1F 生涯教育課	82-5629
浜坂公民館	82-4339

▼町民センター

1F おんせん天国室	99-2615
農林水産課(基盤整備係)	92-2902
消費生活センター	92-2070
温泉公民館	92-1870
(温泉総合支所)	
1F 地域振興課	92-1131
2F 地域振興課(CATV係)	99-2080
▼保健福祉センター すこやか〜に	
健康福祉課(健康推進係)	99-2940

※ケーブル電話からも直接電話することができます。

～ 大切にしたい一人一人の人権 ～ 「差別をなくし人権文化をすすめる」ポスター・標語の募集

本町では、お互いに人権を尊重し合い、差別のない共に生きる明るい社会の実現をめざし、8月を推進強調月間、12月4日～10日を推進強調週間として、啓発活動を展開しています。この活動の一環として、人権意識の高揚を図り、差別解消への意欲を培うため、町民の皆さんからポスターと標語の作品を募集します。

◆**募集の対象** 町内の園・小・中・高等学校に在籍する園児・児童・生徒・PTA会員、町内在住・在勤の方

◆**募集する作品**

▽**種類及び様式**

◎**ポスター**

用紙 四つ切り画用紙(縦・横の使い方は自由)
着色具 自由
文字 入れても入れなくても自由

◎**標語**

用紙 任意様式
記載 通常使用する文字・記号などで記載する。

▽**テーマ**

- ◎身近な生活の中から、人権尊重の生き方を考える。
- ◎同和問題、コロナ差別をはじめ、さまざまな人権課題について正しく認識し、その解消の方途を考える。
- ◎共に生きる明るい社会のあり方を考える。

◆**応募方法**

▽**園・小・中・高等学校の園児・児童・生徒、PTAの方**

所属する園・学校へご提出ください。

▽**町内在住・在勤の方**

人権推進室(文化会館内)へご提出ください。

※各部門1人1点、自作・未投稿・未発表のものに限ります。

◆**応募期限** 6月11日(金)

◆**選考及び表彰等**

▽入賞作品として優秀賞と入選を選考します。

▽入賞作品のうち、優秀賞は8月7日(土)に開催する「新温泉町人権を考えるつどい」の開催行事で表彰し、記念品を進呈します。なお、入選は表彰状の発送をもって発表にかえます。

◆**その他** 入賞作品は、各所に展示するとともに、印刷物などにより広く町民啓発に活用します。

◆**問合せ** 人権推進室(文化会館内) TEL 82-3328

令和2年度優秀賞作品(ポスターの部)



大庭認定こども園(受賞当時) 岡坂 美波さん

二尾山農地入植者募集

町が管理する二尾山農地(畑地)の入植者を募集します。利用可能な区画は次の通りです。

【第一団地】

- ① (1) 番区画
耕作可能面積 6 8 0 2 m²
- ② (4) 番区画
耕作可能面積 4 0 0 0 m²

【第二団地】

- ① (12) 番区画
耕作可能面積 4 8 1 6 m²
- ② (17) 番区画
耕作可能面積 5 5 3 8 m²
- ③ (18) 番区画
耕作可能面積 4 6 0 1 m²

農地の利用料は10アール当年間5000円です。その他、農業用水の利用には別途手続きと負担が必要です。詳しくは農林水産課までお問い合わせ下さい。

▼**問合せ**

農林水産課 基盤整備係

TEL 82-5626



狩猟免許試験

兵庫県では、今年度も次のとおり狩猟免許試験を実施します。

狩猟期間中にシカやイノシシなどの狩猟鳥獣を捕獲するのに狩猟免許が必要で、また、県や市町の許可を受けて実施する有害鳥獣捕獲にも原則必要です。さらに狩猟は、ハンティングや料理を楽しむという魅力のほか、農林業被害を与える野生動物の生息頭数を適正に管理するという公益性も兼ね備えています。

▼免許の種類

- ◇網猟（主に鳥類）
- ◇わな猟（獣類のみ）
- ◇第一種銃猟（装薬銃、空気銃）
- ◇第二種銃猟（空気銃）



- ▼試験の日程と場所
- ◇1回目

◎申込期間

5月31日（月）～6月18日（金）

◎知識・適性・技能試験日及び会場

7月17日（土） 姫路市

7月23日（金祝） 神戸市

8月1日（日） 洲本市※

8月1日（日） 養父市※

8月9日（月祝） 神戸市

※洲本市・養父市は「わな猟試験」のみ実施

◇2回目

◎申込期間

7月19日（月）～8月11日（水）

◎知識・適性・技能試験日及び会場

9月6日（月） 姫路市

9月11日（土） 三田市

9月19日（日） 姫路市

9月23日（木祝） 神戸市

▼問合せ

各県民局・県民センター・森林課又は農政環境部鳥獣対策課

TEL (078) 362-3463

初心者狩猟講習会

狩猟免許試験を受験される方を対象に、知識・技能に関する講習会を実施します。

◇1回目

◎申込期間

5月10日（月）～6月9日（水）

◎網・わな・銃講習日及び会場

6月20日（日） 姫路市

6月26日（土） 神戸市

◇2回目

◎申込期間

7月5日（月）～7月19日（祝月）

◎網・わな・銃講習日及び会場

8月1日（日） 神戸市

8月7日（土） 神戸市



8月11日（水） 神戸市
8月28日（土） 姫路市
※8月1日・8月7日は「網・わな」のみ実施

▼問合せ

（二社）兵庫県猟友会
TEL (078) 362-8127

令和3年度

税務職員(国税)採用試験



▼申込受付期間

6月21日（月）～6月30日（水）

※申込みは、原則インターネットにより行ってください。インターネット申込専用アドレス (<http://www.jinji-shiken.go.jp/juken.html>)

※受験資格・試験日などに関する詳細は、国税庁ホームページ (<https://www.nta.go.jp>) の「採用情報」をご覧ください。

▼問合せ

大阪国税局 人事第二課 試験係
TEL (06) 6941-5331
豊岡税務署 総務課
TEL (0796) 22-2102

試験区分	受験資格	受付期間	第1次試験日	試験地
事務 技術 農業 農業土木 林業	① 令和3年4月1日において、高等学校または中等教育学校を卒業して2年を経過していない方及び令和4年3月までに高等学校または中等教育学校を卒業見込みの方 ② 人事院が①に準ずると認める方	6月21日（月）～6月30日（水） ※原則インターネット申込み	9月5日（日）	京都市 大阪市 神戸市 奈良市 和歌山市
問合せ	人事院近畿事務局 試験第2係 TEL (06) 4796-2191 ※受験案内は、人事院ホームページ (http://www.jinji.go.jp/saiyo/saiyo.htm) に掲載しています。			

国家公務員採用一般 職試験（高卒者試験）

6月の各種相談

	日	時間	場所	問合せ
行政相談	2日(水)	午前9時～11時30分	町民センター	温泉総合支所 地域振興課 TEL 92-1131(代)
	16日(水)		サンシーホール浜坂	総務課 総務係 TEL 82-3111
人権相談	2日(水)	午前9時～10時45分	文化会館	総務課 総務係 TEL 82-3111
身障相談	16日(水)	午後1時30分～3時30分	保健福祉センター すこやか～に	健康福祉課 福祉係 TEL 82-5620
起業相談	10日(木)	午前9時～11時30分	サンシーホール浜坂	サンシーホール浜坂 TEL 82-1735
	24日(木)			
暮らしと仕事の相談	22日(火)	午後1時～3時	サンシーホール浜坂	ひょうご暮らしと仕事のよりそい支援センター TEL (090)7880-4407
	15日(火)		保健福祉センター すこやか～に	
就労相談	3日(木)	午後1時～5時	サンシーホール浜坂	若者サポートステーション豊岡 TEL (0796)34-6333
法律相談	12日(土)	午後1時～4時	浜坂多目的集会施設	兵庫県司法書士会但馬支部 TEL (0796)23-8011 ※相談会受付専用(平日のみ)
		司法書士による無料法律相談 ※予約制(相談日の2日前の午後5時までに予約)		
土地家屋相談	19日(土)	午後1時30分～4時	豊岡市民プラザ	兵庫県土地家屋調査士会但馬支部 TEL (0796)23-3860
		土地家屋調査士による無料相談 ※予約不要		

※相談場所が2会場あるものは、都合のよい会場(相談日)を利用ください。

6月の行事予定

日	時間	行事名	会場	担当課
5日(土)	午前9時30分～	霧ヶ滝トレッキング	霧ヶ滝溪谷	商工観光課
6日(日)	午後1時～	但馬牛博物館探検隊	県立但馬牧場公園	牧場公園課
10日(木)	午前8時～正午	浜坂温泉排泥	浜坂地区	上下水道課
13日(日)	午前9時30分～	明治の水路周回散策	青下地区	商工観光課
17日(木)	午前9時～	扇ノ山新緑登山	扇ノ山	商工観光課
19日(土)	午前10時～	ソーセージづくり体験	県立但馬牧場公園	牧場公園課
20日(日)	午前8時30分～	町混合バレーボール大会	浜坂体育センター	生涯教育課
27日(日)	午前8時30分～	500歳ソフトボール親善大会	健康公園	生涯教育課
	午前9時～	小又川トレッキング	小又川溪谷	商工観光課

まちのうごき

4月1日～4月30日届出分 (敬称略)
 (届出の際に申し出のあった方のみ掲載しています)

うぶごえ

住 所	氏 名	保護者	出生日

ご冥福をお祈りします

住 所	氏 名	年 齢	死亡日

児童手当の手続きはお済みですか

出生時や転入時に手続きはされていますか。中学校修了前(15歳到達後最初の3月31日まで)の児童を養育している方で、現在、児童手当を受給していない方は、お問い合わせください(公務員の方は勤務先にお尋ねください)。

▼問合せ 健康福祉課 福祉係 TEL 82-5620

町県民税第1期

納期限 6月30日(水)

税務課 TEL 82-3113

●まちのうごき●

5月1日現在

	推計人口	住民基本台帳人口	前月比増減
総人口 (人)	13,129	13,826	(-10)
男 (人)	6,209	6,596	(± 0)
女 (人)	6,920	7,230	(-10)
世帯数 (世帯)	5,108	5,623	(+ 3)

▼推計人口

直近の国勢調査の人口を基礎に、住民基本台帳の移動数を加減し、町内に居住していると推計される人口

▼住民基本台帳人口

住民基本台帳に届出により記録されている町民の数

『新温泉町産後ケア事業』が始まりました！

新温泉町では出産後、安心して子育てができるよう産後ケア事業を令和3年度より開始しました。産後ケア事業とは産後まもない母子に対して心身のケアや育児のサポートを行い、産後も安心して子育てができるようにする事業です。

「自宅に帰っても誰も手伝ってくれる人がなくて不安」「赤ちゃんのお世話の仕方や生活リズムがわからない」「産後と育児の疲れからか体調が優れない」などお困りのことはありませんか？

一人で悩まずお気軽にご相談下さい。



▼対象者

新温泉町内に住民票があり、生後4か月未満のお子様と産婦さんで家族の支援が得にくく、下記の状態の方。

- (1) 産後の体調に不安のある方 (2) 育児への不安・心配がある方

▼利用できるサービス

サービス	利用者負担額		利用日数
	課税世帯	非課税・生活保護世帯	
母子ショートステイ (17:00～翌日 10:00)	1泊2日 9000円 (1日あたり 4500円)	1泊2日 4000円 (1日あたり 2000円)	1人7日まで
母子デイサービス (4時間)	2000円/回	1000円/回	週3日まで

▼場所 産後ケアやわらかい風 鳥取県鳥取市馬場町13-1

▼サービスの内容

- ・困り事（授乳、寝かしつけ、抱っこ、沐浴、夜泣き）相談
- ・乳児の体重、健康チェック
- ・お母さんの乳房ケアや手当の方法
- ・休息とりフレッシュ



▼持ち物

母子手帳、おむつ、おしりふき、着替え、ミルク、哺乳瓶などいつものおでかけセット。
宿泊の方はパジャマ、洗面用具などの宿泊準備。

—問合せ— 新温泉町子育て世代包括支援センター TEL 99-2940

長年のご功績を讃え顕彰 おめでとうございます

◎ 人権擁護委員
井上諭さん（飯野）

近畿人権擁護委員連合会長表彰

◎ 警察功労
中村邦男さん（対田）
元兵庫県警部補

危険業務従事者叙勲
瑞宝単光章

◎ 郵政事業功労
河越猛さん（井土）
元日本郵政公社職員

春の叙勲・瑞宝双光章

◎ へき地保健衛生功労
西垣直子さん（居組）
元新温泉町職員

春の叙勲・瑞宝単光章

◎ 地方自治功労
馬場雅人さん（岸田）
元新温泉町長

春の叙勲・旭日双光章



ロマン溢れる海の洞窟 海食洞

山陰海岸ユネスコ世界ジオパークの海岸線には、海に向かってポッカーと口を開けた洞窟がたくさん見られます。これらは海食洞といい、山陰海岸ユネスコ世界ジオパークを代表する海食地形のひとつです。

海食地形とは、波の浸食によってできた独特の地形のことです。中でも日本海の荒波によって長い時間をかけ岩が削られたことにより洞窟のような形になったものが海食洞です。

遊覧船などで海から海食洞を見ると、多くの場合天井にひび割れ（断層など）や色が違う筋（岩脈など）があることに気が付きます。割れ目があるところや違う岩が入り込んでいるところは、ほかの場所に比べて脆く、削られやす

いため、このような形になると言われています。

また、かつて周囲が海だったころにできた海食洞が、海面の低下により現在は海から離れた場所で見られるものを離水海食洞といい、代表的なものに鳥取市の一つ山離水海食洞や丸山離水海食洞があります。

なかなか遠出することが難しいこの夏、遊覧船やシーカヤックで山陰海岸ユネスコ世界ジオパークの海食洞を観察してみるのも楽しいかもしれませんよ。

▼問合せ 山陰海岸ジオパーク推進協議会

TEL (0796) 26-3783

《海食洞の作り方》

いろいろな方向の割れ目がたくさん入っている or ぐちゃぐちゃに割れている

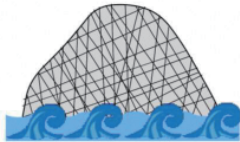

波が繰り返しあたる

繰り返す波の衝撃により、割れ目によってポロポロと崩れる

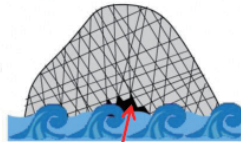

小さな洞窟

割れ目によってどんどん崩れて洞窟が大きくなる

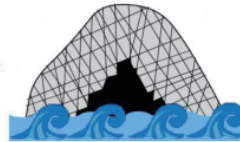

いろいろな方向の割れ目によって崩れているので、入口の形が不規則な形。



山陰海岸最大級の海食洞 龍神洞 (岩美町)



麒麟のまち
Kirinno-machi

麒麟のまち インフォメーション INFORMATION

第15回 鳥取市

鳥取市の魅力を動画で発信中！

鳥取市の魅力を動画を通して広く発信する「鳥取市公式動画チャンネル」を、無料動画投稿サイト YouTube に開設しています。

鳥取市公式動画チャンネルに掲載している動画は、鳥取市の観光、移住、食、文化などさまざまなジャンルで、150本以上公開しています。見はじめたら止まらない、魅力的なコンテンツが満載です！また、鳥取市内のケーブルテレビで毎週放送中の広報番組「とっとり知らせたい！」の過去の放送など、地元のみなさんに役立つ情報も多数発信しています。

今後もたくさんの情報を発信していきますので、みなさんのチャンネル登録をよろしくお願いいたします！

◆問合せ 鳥取市広報室 TEL0857-30-8008

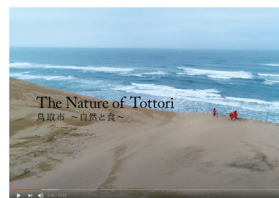
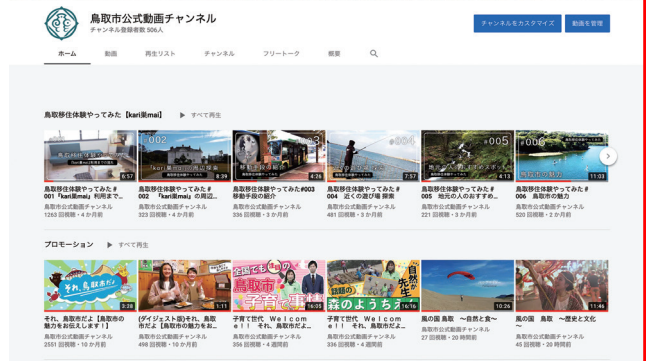

鳥取市公式動画チャンネルはこちらのQRコードから (YouTubeへアクセスします)

次回、智頭町へ！

↓消火班と連携して、安全を確かめながら着火していきます



↑新緑とのコントラストが映えます



↑乾燥したススキは一瞬にして燃え広がり、大きな炎となります



上山高原山焼き

4月23日、上山高原でNPO法人上山高原エコミュージアム主催で枯れたススキを焼いて芽吹きを促す山焼きが行われました。当日は、約40人が参加し、2班に分かれて東西方向から着火していき、背負い式放水器を背負った消火部隊が防火帯の外に火が広がらないように手動で消火に当たりながらすすめられました。2年振りに5畝の草原が黒に染まりました。



ホタルイカ給食



4月27日、町内の小中学校の給食でホタルイカのカレーフリッター（洋風天ぷら）が計1118食提供されました。これは浜坂漁業協同組合の船主組織「浜坂機船底びき網漁業協会」からホタルイカを無償で47kg提供していただき、学校給食センターで調理したものです。浜坂西小学校のランチルームでは3年生、4年生がホタルイカを味わいました。「家で出てくるホタルイカの料理と違って、これもおいしい」と大好評でした。

第28回兵庫県歯科保健文化功労賞



新温泉町が「第28回兵庫県歯科保健文化功労賞」を受賞しました。旧浜坂町では、小学生のう歯有病率は県下でワースト1の状態が続き、12歳児DMFT指数（う蝕経験を表す指数）は6.2本でした。この状況を改善するため、地域の歯科医師会および歯科衛生士会をはじめ、認定こども園、小学校、町関係職員等関係機関が連携して、長年に渡りう蝕予防に取り組んだ結果、12歳児DMFT指数は1.2本まで改善されました。

