

手作りのしめ縄で いい年を迎えよう(子)ね

12月6日、浜坂東小学校で「しめ縄づくり」が行われました。久斗地区公民館の協力により、4～6年生の児童22人は地域の方々に教わりながら、稲作体験学習で自分たちが春に植えて秋に刈り取った稲のわらを使ってメガネ型のしめ縄を手作りしました。



1月号の主な内容

- 新春インタビュー 2ページ
- くらしの情報 20ページ
- すけっちしんおんせん 28ページ

1

新温泉町広報

-令和2年1月号-

vol. 172

馬場 大拓 さん

(新温泉町石橋出身)



兵庫県
新温泉町
SHINONSENCHO



SHICHIKA

七釜



SHIMURA

馬場村

今年はいよいよ「東京オリンピック・パラリンピック競技大会」が開催されます。

新温泉町石橋出身で、日本代表女子バレーボールチームのコーチとして活躍されている馬場大拓さんに、地元で過ごした少年時代や指導者の道へ進んだきっかけ、オリンピックへの意気込みなどについてお聞きしました。

新温泉町で過ごしたからこそ今の自分がある。

—どんな子どもでしたか？

また、地元で過ごす中で、今の自分の土台を築いてくれたエピソードなどがあれば教えてください。

子どものころからスポーツが好きで、地域の方々と一緒になってソフトボールやバスケットボールをしていました。とにかく遊ぶといえ、同級生や先輩・後輩との外遊びで、山に入ったり塀を登ったりしていました。大自然に囲まれて育ったことが運動能力やバランス能力の向上に役立ったのは間違いないと思います。

小学校時代から、将来の夢は「プロ野球選手」だったんですが、八田中学校にはバレーボール部しかなく、これがバレーボールを始めるきっかけとなりました(笑)。

2年生の新人戦のときですが、3年生が引退して、知的障がいのある同級生を含めて部員が6人ちようどになりました。ハンデのある彼にとつて、サーブも含めてポジションをローテーションするバレーボールで常時出場するのは難しく、顧問の先生は5人で出場できるバスケットボールや個人戦がある卓球という選択肢も示されました。しかし、「この6人でバレーボール部を続けた

い」と希望すると、先生や保護者、地域の方々が一生懸命協力して練習なども手伝ってくれました。「こうしたら彼のカバーができるんじゃないか」とアドバイスしてもらったり、自分たちも工夫を重ねたりしながら前向きに取り組んだことはとても貴重な経験になりました。

浜坂高校では、中学校時代の全校生14人から1学年160人になり、「大都会・浜坂」に来了感じでした(笑)。高校でもバレーボールを続け、部活動や体育などに注力する中で、部活動も指導できる教師を目指したいと思うようになりました。

自分の子ども時代を振り返ると、地域の方々と密に接するコミュニティの中で育ったことで、人付き合いやコミュニケーションの仕方を自然と学ばせてもらいましたし、今思えば、小さいころから両親や地域の方々にとてもいいコーチングを受けていたような気がします。「やらされるのではなく、自分で考えてさせてくれる」コーチングをしてもらっていました。そういったことが今の自分の考え方や心持ちにも活かされていると思います。

また、小学校の球技大会から中学・高校の部活動まで、少しずつ目標とするカテゴリーが拡大する中で結果につなげることができたのは、常に高みを感じさせてくれる環境や自分の知らないことを教えてくれる人との出会いに恵まれ、ずっと「夢を追うことの後押し」があったからこそだと思います。「プロ野球選手になる」という夢にしても、ありがたいことに親は否定しませんでした。「いいね。なれたらいいよね」と言ってくれました。だから本気で夢を追うことができたんだと思います。小さいときに夢を追ってほしいんだと親から教えてもらい、中学や高校でも「こうしたい。こうなりたい」という夢や目標をどうやったら達成できるか具体的に教えてくれる人がたくさんいました。

このように、周囲の人の影響を受けながら目標を大きくして自分を成長させるといふ循環を、地元にいるときから経験できたことは非常に大きかったと思います。上京してからもこの循環を繰り返し、たことで、もっともっと追求したい欲が大きくなり、今につながっているのだと思います。

ここ(新温泉町)で過ごしたからこそ、今の自分があると思っています。

馬場 大拓 (ばば だいたく) 36歳

新温泉町石橋生まれ。奥八田小学校、八田中学校、浜坂高校から日本体育大学へ進学し、女子バレーボール部でコーチを始める。コーチを続けながら同大学院で専門性を深め、その後、神戸学院大学やベトナムのクラブ、JTマーヴェラスのコーチなどを経て、2018年に日本代表スタッフへ。昨年4月から現職。



→浜坂高校教育講演会で母校の生徒たちに語り掛ける馬場さん。(講演会の様子はこちら↓)



キャリアがないのが自分の強み。やればやるほど自分でもできることがあると感じられるコーチング。

—指導者の道へ進んだきっかけは？

「教師をしながら部活動でバレーボールの指導ができれば」と体育教師を志し、日本体育大学へ進学しました。進学後、恩師である高校時代の体育の先生から、「若いうちからコーチとして活動する選択肢もある。早くから指導者の勉強をすればすぐ大きなメリットがある」とアドバイスを受けたことがきっかけで、1年生の6月から女子バレーボール部のコーチを始めました。

ただ、日体大女子バレーボール部は大学選手権の最多優勝回数を誇る名門であり、全国クラスの実績があるような選手ばかりでした。選手としての実績が「但馬大会優勝」の私は何を教えればいいんだろう...と最初は不安でしたが、多くの優れた指導者から様々な指導法を教えるもらったり、授業で心理学やトレーニング法などを勉強したりする中で、少しずつ「私にもできることや教えられることがあるな」と気づき始めました。選手に認めてもらえるよう自分の行動を変えていくと、選手も自分を頼ってくれるようになり、もっとコーチングを追求したいと思うようになりました。



—日本代表コーチになった経緯は？

VリーグのJTマーヴェラスのコーチとしてトップ選手の指導を経験する中で、「トップ選手がさらにレベルアップできるように、もっといいコーチになりたい」との思いが強くなりました。それで退社を決断した際に、日本バレーボール協会の強化委員長から声をかけられたのがきっかけでした。

自分としては、「単純に好きなことを追求してきただけ」「地道にやり続けてきただけ」ですが、「がんばっているんだからもう一つ上の世界を見てみるか」と評価してくれる人は絶対にいると最近思っています。

—日本代表コーチとしての仕事は？

私はオフェンス担当コーチとして、攻撃面の指導を行っています。大会中は、アナリストからもらった試合の詳細な個人データをひもといて次の試合へ向けて監督に進言したり、ミーティング用に対戦相手を分析した資料を作成したりするなど、深夜から早朝にかけての分析と資料づくりで寝る時間もない日々が続きます。

日の丸の重みや地元開催のプレッシャー、要求される膨大な知識と分析など、もちろん大変なことも多いですが、それ以上に、大観衆の中で選手といっしょに戦い味わえる達成感やオリンピックに関われる喜びは何事にも代え難い経験であり、それらが私のモチベーションになっています。

—オリンピックへの意気込みを聞かせてください。

メダルを取って、選手のみならず表彰台に上がってもらいたいと思っています。

昨年のワールドカップで5位に終わったように攻撃面に課題がある現状ですが、ライバルチームに勝ちきれよう、残り数か月で日本らしい攻撃パターンを工夫して積み上げていきたいと考えています。

—最後に、ふるさと新温泉町の次代を担う子どもたちへのメッセージをお願いします。

「田舎だから」「高すぎる目標は持つべきではない」などと考える必要はないと思っています。

目標や夢というのは、達成することが最重要ではなく、大事なのは、そこに向けて「最大限の努力を続けているかどうか」です。達成できなくても、最大限の努力をしながら次に向かって挑戦を続ける。その繰り返しの中で自分の世界が広がってきます。

『挑戦し続けることこそ価値がある。』これは、多くの人の関わりの中で、私が学ばせてもらったことです。

「Think Globally, Act Locally.」(世界規模で考え、局所的に行動していく)という私の好きな言葉があります。夢や目標を持って、まずはそれぞれのローカル(その時その場所)で自分にできることに全力で取り組む。それが次の世界へとつながっていくんだと思っています。

皆さんにとって、私の存在が、どんな目標であっても前向きに挑戦を続ける人間の身近な事例の一つとなつたらいいなと思っています。

ふるさと新温泉町を応援してください！ ふるさと納税制度のご案内



(城山園地から見た諸寄港)

「ふるさと新温泉町」を応援したいという思いを寄付金という形で受けし、まちづくりに参加いただきながら事業を実施できるよう「新温泉町ふるさとづくり基金(ふるさと納税)」を設立しています。これまでから、新温泉町出身の方をはじめ、多くの方のご協力をいただいています。今年も引き続き、ご支援をお待ちしています。

▼申込み・問合せ 総務課 管財係 TEL 82 - 3111

寄付の額

1口5千円を基本として、何口でも受け付けます。

寄付金のお礼

松葉ガニ・但馬牛・浜坂ちくわ・湯村温泉旅館宿泊サービスなど、町の魅力が伝わるもので、地域産業の振興につながる商品やサービスを用意しています。

※お礼品の内容は申込方法・時期によって異なります。最新のお礼品の内容については、各ポータルサイトでご確認ください。

※町内に住所を有する方には、ふるさと納税の趣旨に基づきお礼品の進呈は行いませんので、ご理解をお願いします。

税制上の優遇措置 (個人住民税と所得税の控除)

寄付金のうち2千円を超える部分について、一定の限度まで個人住民税と所得税から控除が受けられます。なお、この優遇措置を受けるには確定申告もしくはふるさと納税ワンストップ特例制度の手続きが必要です。

申込みはこちらから

◇「やじふる」

<https://www.satofull.jp/town-shinonsen-hyogo/>



◇「ふるさとチョイス」

<https://www.furusato-tax.jp/city/product/28586>



◇「楽天ふるさと納税」

<https://www.rakuten.co.jp/f285862-shinonsen/>



◇「ふるなび」

<https://furusabi.jp/municipal-single.aspx?municipalid=1197/>



◇「G-Carrierふるさと納税」

http://www.g-call.com/furusato/city/?ygo_no=27540



◆インターネット以外での申込み

「寄付申込書」によるお申込みも受け付けています。申込書類一式は、総務課管財係までご請求ください。

いきいき百歳体操に参加しませんか

▽問合せ 地域包括支援センター ☎82-5623



新温泉町でいきいき百歳体操を始めて4年が経ちました。昨年も、多子、数久谷、古市、井土、鐘尾、ユートピア会場で新しく始まり、現在は町内41か所で実施されています。体操後にいろいろな工夫をして楽しく続けている地域も多くあります。体操自体はゆっくりとした動きで、短期間で効果が出るほどではありませんが、数か月継続することで、多くの方が体操の効果を実感されています。また、数年継続することで、介護認定の先送りにつながっているという結果も出ています。

歳をとっても元気であることの秘訣に「きょうよう」・「きょういく」・「ちょきん」があります。

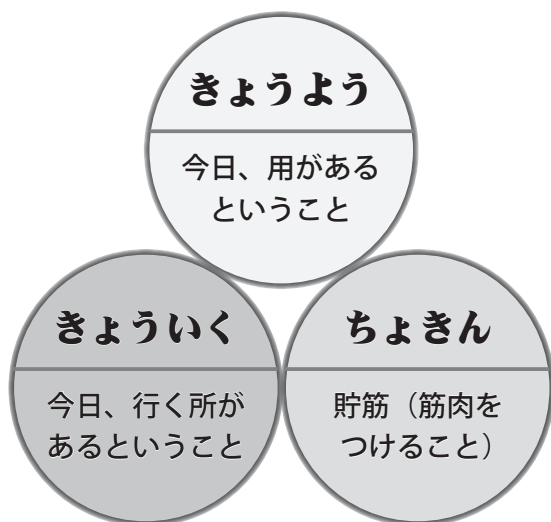

～参加者の声を紹介します～

- ◇階段の手すりを使わなくても昇り降りできるようになった。
- ◇片足立ちで靴下を履けるようになった。
- ◇4ℓの水を持てるようになった。
- ◇90歳女性ですが、おもりは5本(1.1kg)使っています。
- ◇数年前と変わらない生活を送ることができています。
- ◇冬の間に通っていると、春になって急に農業を始めても体が痛くならない。

いきいき百歳体操では、これらのすべてがかないます。

農業がお休みの冬の間、いきいき百歳体操を利用してみてはいかがでしょうか。

春に向けて楽しく貯筋しませんか。

※いきいき百歳体操の詳細(体操内容や各地域での体操の動画など)は、町ホームページの『くらしの情報→福祉・健康・医療→介護保険→いきいき百歳体操』でご覧いただけます。



令和2年度 町県民税・国民健康保険税の申告

申告期間は2月17日(月) ～ 3月16日(月)

今から申告の準備をしましょう。

申告書は期限までに提出しましょう。



令和2年度町県民税・国民健康保険税の申告が2月17日から始まります。
町県民税・国民健康保険税申告書の配布は、令和2年1月1日現在、新温泉町に住民登録がある18歳以上の方が対象です。申告書と関係書類は1月末に区長・町内会長を通じて世帯ごとにお届けします。
申告をされる方は、所得や控除について関係資料の準備と整理を行い、期間内に申告書をご提出ください。

▼問合せ 税務課 課税係 TEL 82-3113

申告書の提出が必要な方

- ① 確定申告が不要の方で、農業・営業・不動産所得等（給与所得や年金所得以外）がある方。
- ② 所得税の確定申告をしないで、住民税のみ医療費控除、寄付金控除など各種所得控除の適用を申告する方
- ③ 年金受給者等で所得税の確定申告が不要であるが、障害者控除、寡婦控除等の適用を申告する方。
※申告をしないと対象者であっても控除は受けられません。
- ④ 上場株式等にかかる配当などで所得税と住民税で異なる課税方式を選択される方

⑤ 国民健康保険、後期高齢者医療保険に加入の世帯の方、または加入見込みの方
※軽減判定のため、加入者は所得が無くても申告をしてください（収入0円で申告）。

⑥ 公営住宅に入居されている方

⑦ 所得証明・課税証明の交付が必要となる方
※申告がないと証明書の交付はできません。無収入の場合も申告が必要です。

申告書の提出が不要の方

- ① 確定申告を提出する方
- ② 給与所得のみの方、公的年金のみの方

※支払者から支払報告書が町へ提出されますので申告書の提出は不要です。

③ 所得が28万円未満の方（所得証明書等が必要な方は除く）

④ 障害年金、遺族年金、失業給付金、扶助料等の非課税所得のみの方

▼申告書の提出が不要の方からも多くの申告書が提出されています。申告書には個人情報に記載されていますので、提出要件をご確認いただき、必要な方のみご提出をお願いいたします。

申告相談会場と日程

| | |
|-----|------------------------|
| 期 間 | 2月17日(月) ～ 3月16日(月)の平日 |
| 会 場 | 浜坂多目的集会施設 / 町民センター |

| | 午前の部 | 午後の部 |
|------|----------|------------|
| 受付時間 | 午前8時～11時 | 午前11時～午後3時 |
| 相談時間 | 午前8時30分～ | 午後1時～ |

※土・日曜日は行いません。

※新温泉町に住民登録のない方は相談をお受けできません。

▼持参するもの 申告書を作成記入のうえ、申告内容が確認できる帳簿、証明書、印鑑、マイナンバーが分かる書類（扶養控除を受ける場合は扶養家族の分も必要）、本人が確認できる書類等を持参してください。

◎ 次の書類は事前に作成をしてお越しください。

※事前に作成されていない場合は、順番を繰り下げさせていただくこともございます。

◇ 事業（営業、農業）、不動産所得の収支内訳書

事業（農業）所得、不動産所得のある方は帳簿と証拠書類を持参してください。農業所得の申告をされる方は、必ず整理した帳簿を持参してください。

◇ 医療費控除の明細書

平成30年度から、従来の医療費控除に加えて、健康増進や疾病予防の取組を行っている方について、セルフメディケーション税制が創設されています。事前にどちらの適用を受けるか選択し、選択した医療費控除の申告をしてください。また、領収書の添付が不要になったため、医療費控除明細書の作成が必要です。来場されるまでに「人別医療機関別薬局別」に領収書を仕分けし、集計したものを持参してください（様式は役場窓口または国税庁ホームページから）。

所得税の確定申告について

所得税の確定申告相談は豊岡税務署で開催します。所得税の申告で、収支の相談が必要な方は税務署の申告相談をご利用ください。

■次の方は、直接、豊岡税務署で申告相談をしてください。

- ① 青色申告の方
 - ② 白色申告で事業規模の大きい方
 - ③ 土地、建物、株式等の譲渡所得のある方
 - ④ 雑損控除のある方
 - ⑤ 消費税、贈与税、相続税の申告
 - ⑥ 住宅借入金等特別控除のある方で、初年度申告の方
- ※申告書を自身で作成した方については、申告書を町の申告会場で仮收受します。

■確定申告書類の送付方法が変更されています。

従来は1月に税務署から確定申告書類が封書で送られてきましたが、平成29年分から申告用紙ではなく「確定申告のお知らせ」(ハガキ)が届くようになっていきます。これは、申告用紙の送付を止めて、申告を促進するお知らせに変更したものです。令和元年分につきましても、申告用紙は送られてきませんので「確定申告のお知らせ」が届きましたら、申告が必要かどうかをご確認いただき、必要な場合はお早めに申告相談をご利用ください。

(1月末より常備しています。)

～電子申告をご利用ください～



町県民税・国民健康保険税の申告は、自宅やオフィスでパソコンを利用して申告できる「eLTax」をぜひご利用ください。詳しくは、eLTaxのホームページ (<https://www.eltax.lta.go.jp/>) をご覧ください。

また、所得税の確定申告も同様に電子申告を推進しています。平成30年分からパスワード方式やスマートフォンを使用した申告など利用者に便利になっています。「e-Tax」で申告ができる方はぜひご利用ください。詳しくは、国税庁のホームページ (<https://www.e-tax.nta.go.jp/>) をご覧ください。

「町県民税・国民健康保険税申告書」提出の流れ

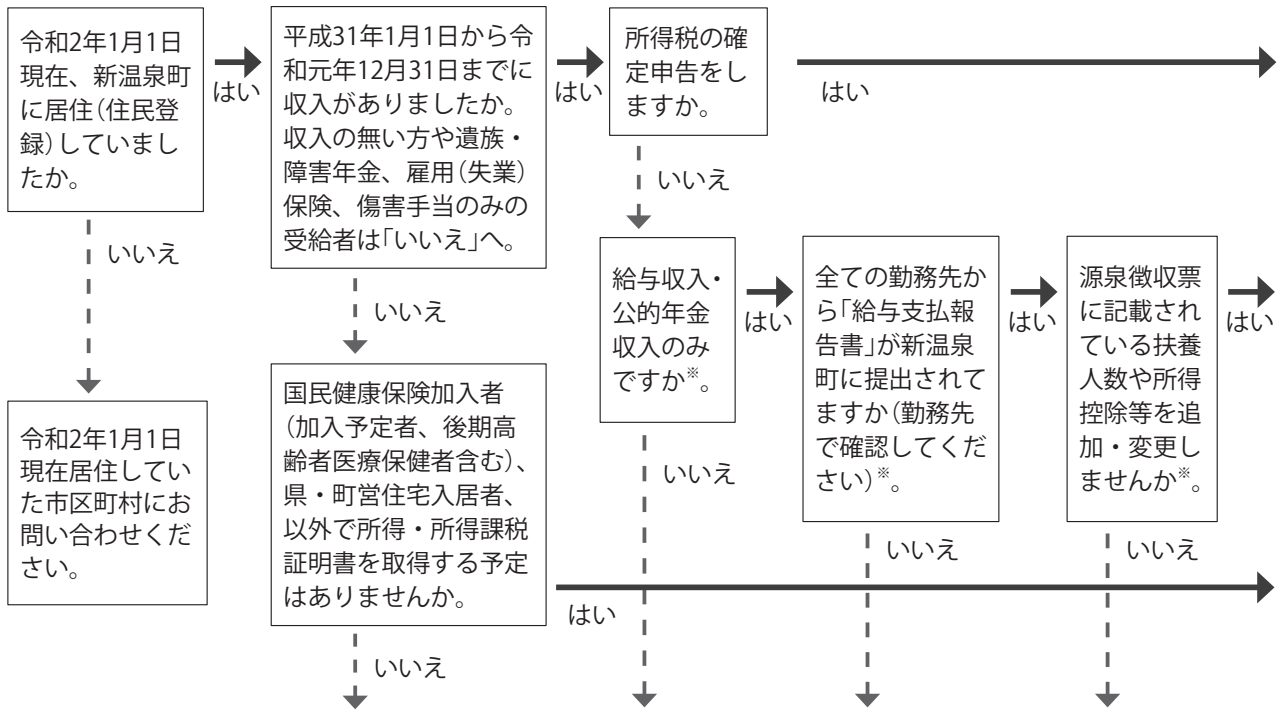

町県民税・国民健康保険税の申告書の提出は不要です。

町県民税・国民健康保険税の申告書を提出してください*。

※給与所得と年金の合算等により、源泉徴収税額より所得税が多くなる場合は確定申告の必要があります。

地域の身近な
相談相手

民生委員・児童委員を紹介します

12月1日、3年に1度の民生委員・児童委員の一斉改選に伴い、新たに次の方々が委員に決まりました。

「民生委員」は民生委員法に基づき、担当区域内の高齢者の見守りや、住民からの生活上の相談を受けたり、社会福祉制度のサービスの情報を提供したり地域福祉の向上のために厚生労働大臣から委嘱されていて児童委員を兼ねています。また、児童福祉問題を専門に担当する「主任児童委員」も設置されています。児童虐待など子どもが巻き込まれる事件が多発する中、その役割は重要になってきています。

民生委員・児童委員は、常に地域の実情を把握し、地域住民の立場に立って相談に応じます。子育てに関すること、高齢者の介護に関すること、健康・医療など、生活の中で気になっていることがありましたら、お気軽にご相談ください。また、福祉需要に応じた福祉サービスが得られるよう、関係行政機関・施設・団体等に連絡し、必要な対応を促すパイプ的な役割も務めています。



(辞令交付式に出席された委員の皆さん)

▼新温泉町民生委員・児童委員の皆さん(敬称略) 【任期:令和元年12月1日～令和4年11月30日】

| 《浜坂地域》 | | |
|--------|-----------|---------------------------|
| (氏名) | (住所) | (担当区域) |
| 俵原 康子 | 浜坂(京口1丁目) | 旭町、京口町、京口1・2丁目 |
| 田淵 真継 | 浜坂(東町2丁目) | 東町1～3丁目、泉町、栄町 |
| 赤松 秀治 | 浜坂(老松町) | 老松町、新町、八幡町 |
| 古川 澄枝 | 浜坂(門陀町) | 清水町、本町、中本町、寺町、奥中町、門陀町、柱松町 |
| 仲山 澄男 | 三谷(南町) | 緑町、南町、秋葉台 |
| 山崎 真理子 | 浜坂(地堂2丁目) | 上六軒町、地堂1・2丁目 |
| 松岡 美代子 | 浜坂(宇都野町) | 宇都野町(5～12隣保) |
| 谷村 喜代志 | 芦屋(宇都野町) | 宇都野町(1～4、13隣保) |
| 平野 順子 | 浜坂(浜町) | 小井津町、下本町、港筋町、戎崎町、浜町、清富 |
| 福田 栄子 | 浜坂(浜岡町) | 元堀町、浜岡町 |
| 井上 町子 | 浜坂(高見1丁目) | 御屋敷町、高見1～3丁目 |
| 松岡 勝子 | 芦屋 | 松原町、芦屋 |
| 橋本 哲次 | 和田 | 指杭、田井、赤崎、和田 |
| 小西 千代子 | 三尾 | 三尾 |
| 川岸 益夫 | 二日市 | 二日市、福富、戸田、三谷 |
| 今崎 香津世 | 七釜 | 若松町、栃谷、田君、七釜、後山(竹田) |
| 杉本 久美江 | 新市 | 新市、古市、用土 |
| 岡坂 康正 | 久谷 | 対田、久谷 |
| 大森 志津香 | 藤尾 | 高末、正法庵、辺地、藤尾 |
| 橋本 眞佐子 | 久斗山 | 境、久斗山 |
| 伊藤 明美 | 諸寄(静岡下ノ町) | 静岡上ノ町、静岡下ノ町、北町 |
| 道盛 久栄 | 諸寄(本町) | 吉田町、本町、下之町 |
| 新古 幸子 | 諸寄(山根町) | 川中町、山根町、釜屋 |
| 西川 光治 | 諸寄(奥町) | 奥町 |
| 西垣 純子 | 居組(向町) | 向町、中島町、川町、本町 |
| 倉谷 玲子 | 居組(中島町) | 仲町、浜町、往還町、寺町 |
| 砂連尾 幸恵 | 栃谷 | 主任児童委員(浜坂地域) |
| 山木 真澄 | 諸寄(山根町) | 主任児童委員(浜坂地域) |

| 《温泉地域》 | | |
|--------|--------|--------------|
| (氏名) | (住所) | (担当区域) |
| 福井 緑 | 春来 | 春来 |
| 加藤 博 | 歌長 | 歌長、高山 |
| 稲木 すみ江 | 湯 | 湯(3分団) |
| 西村 義正 | 湯 | 湯(4分団)・細田 |
| 大岸 摩利子 | 竹田 | 竹田(後山を除く) |
| 寺谷 洋子 | 井土 | 井土 |
| 幸賀 ひとみ | 今岡 | 今岡金屋 |
| 田中 鈴子 | 熊谷 | 熊谷、伊角、桧尾 |
| 北村 勝子 | 多子 | 切畑、多子 |
| 中井 和代 | 丹土 | 桐岡、丹土 |
| 西澤 礼子 | 中辻 | 中辻 |
| 山本 明美 | 塩山 | 塩山 |
| 山本 紀子 | 飯野 | 飯野 |
| 植村 敏子 | 千原 | あさひヶ丘、千原 |
| 井上 好子 | 鐘尾 | 鐘尾 |
| 谷口 美保子 | 千谷 | 千谷、宮脇 |
| 中野 久子 | 内山 | 内山、越坂 |
| 尾崎 美智子 | 海上 | 海上 |
| 大田 鈴子 | 前 | 石橋、前 |
| 秋山 守 | 岸田 | 田中、岸田 |
| 馬場 恵子 | 岸田(青下) | 青下、霧滝 |
| 杉岡 淳子 | 丹土 | 主任児童委員(温泉地域) |
| 堂坂 明美 | 井土 | 主任児童委員(温泉地域) |

※数久谷、湯(1分団)、湯(2分団)については、現在、調整中です。民生委員にご相談等のある当該区域の方は、地域振興課までお問い合わせください。

一問合せ一 健康福祉課 福祉係 TEL82-5620
温泉総合支所 地域振興課 TEL92-1131

リフレッシュパークゆむらの健康風呂 「健康風呂」をリニューアルしました

リフレッシュパークゆむらの健康風呂改修工事が終了し、12月1日にリニューアルオープンしました。

改修工事に伴う休館（9月2日～11月30日）により、町民の皆さんにはご不便、ご迷惑をお掛けしました。ぜひ、ご家族でリフレッシュパークゆむらへお越しください。

▼問合せ 商工観光課 TEL 82-5625



↑健康風呂内のすべての浴槽には、秋田県産の「十和田石」を使用し、高級感溢れる浴室に仕上げています。十和田石は、天然が織りなす美しいグリーンとブルーの色合いで、水に濡れると美しく輝くため、「やすらぎの青」と呼ばれています。



↑その他、つぼ湯の設置、天井の張替、低温サウナの床壁の改修等を行っています。

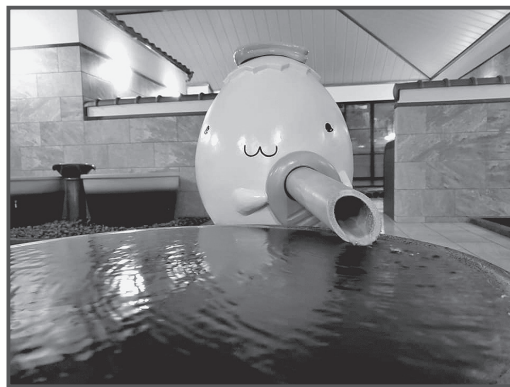

↑掛け湯では、湯村温泉のゆるキャラ、信楽焼の「湯～たん」がお出迎え。

契約請負状況 (250万円以上で競争入札に付したモノ)

| 工事・事業名 | 場所 | 規模 | 契約額(円) | 工期 | 業者名 |
|-------------------------|-----|---|-------------|--------------------------|-----------|
| 町道細田稲負谷線 他消雪設備点検工事 | 湯他 | 消雪ノズル点検調整L=2,740m、 ポンプ室清掃電気設備点検10箇所、 ポンプ室排土工1式 | 5,060,000円 | 令和元年11月14日 ～令和2年3月25日 | (有)山下土建 |
| 新温泉町(新)残 土処分場管理棟建設工事 | 戸田 | 管理棟建設1式、トラックスカル上屋 建設1式、トラックスカル基礎1式、 タイヤ洗浄機基礎1式、電気設備1 式他 | 25,520,000円 | 令和元年11月14日 ～令和2年3月25日 | 株本建設工業(株) |
| もみじ山公園整備 工事 | 浜坂 | 敷地造成工1式、イモシジ 15本、 ヤマシジ 15本、アスファルト舗装1式 | 15,573,800円 | 令和元年11月14日 ～令和2年3月25日 | (株)中村重機 |
| 町道千原旧国道線 他消雪設備点検工事 | 千原他 | 【一般土木】 消雪ノズル調整L=1,660m、ポンプ 室清掃5箇所、ポンプ、電気設備 点検5箇所、ポンプ室排土工5式、 取水口整備工2箇所 【機械設備】 水中ポンプ取替工1式 | 6,952,000円 | 令和元年11月14日 ～令和2年3月25日 | 尾崎建設(株) |

(令和元年11月1日～11月30日契約分)

※予定価格が130万円以上の競争入札の結果につきましては、町ホームページでご覧いただけます。

「プレミアム付商品券事業」のお知らせ ⑧

▼問合せ 商工観光課 商工振興係 TEL 82-5625

新温泉町プレミアム付商品券事業（消費税増税対策）を一人でも多くの方にご利用いただくため、国からの協力依頼および本町の申請状況を考慮して非課税者分の購入引換券の申請期限を令和2年1月15日（水）に延長しました。最大2万5千円分の商品券を2万円で購入できる25%お得な商品券ですので、購入対象者※に該当する方は、ぜひ、ご利用ください。

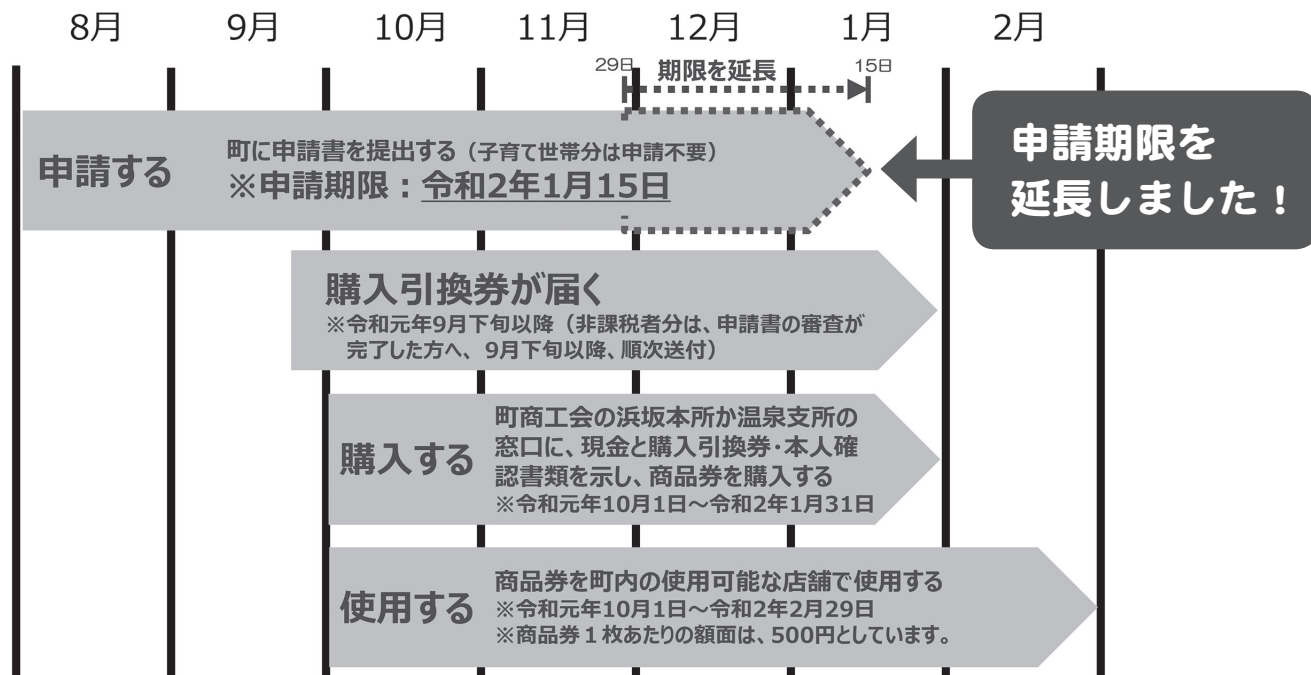

※購入対象者（非課税者分は申請必要）

- ①非課税者分 平成31年度住民税非課税者
（住民税課税者と生計同一の配偶者・扶養親族、生活保護被保護者等は対象外）
- ②子育て世帯分 平成28年4月2日～令和元年9月30日までの間に生まれた子が属する世帯の世帯主



年末年始は9連休！ 休暇を加えて新たなことにチャレンジを！！

労働基準法が改正され、平成31年4月から、使用者は、法定の年次有給休暇付与日数が10日以上全ての労働者に対し、毎年5日間、年次有給休暇を確実に取得させることが必要となりました。労働基準法を遵守する観点からも「年次有給休暇の計画的付与制度」※を導入して、年次有給休暇の取得を推進しましょう。

※「年次有給休暇の計画的付与制度」とは、年次有給休暇の付与日数のうち5日を除いた残りの日数について、労使協定を結べば、計画的に休暇取得日を割り振ることができる制度です。

▼問合せ 兵庫労働局 雇用環境・均等部
企画課 TEL 078-367-0700

キャッシュレス使い方講座

令和元年10月1日の消費税率引上げに伴い、需要平準化対策として「キャッシュレス・ポイント還元事業」が実施されています。消費税率引上げ後の9か月間（令和2年6月まで）に限り、中小・小規模事業者によるキャッシュレス手段を使ったポイント還元を支援するものです。

この事業を多くの方に活用いただくため、キャッシュレス決済の基本的な使い方に関する講座を次のとおり開催します（参加無料）。

- とき 1月16日（木）午前11時～正午
- ところ 浜坂多目的集会施設 2階多目的ホール
- 申込方法 1月14日（火）までに電話申込み
- 申込み・問合せ先

商工観光課 商工振興係 TEL 82-5625

75歳以上のドライバーの方へ!!

～ 高齢運転者交通事故防止対策補助金のご案内～

アクセルとブレーキの踏み間違い時の事故を抑止するため、安全装置の購入・設置に係る費用の一部を兵庫県が補助します。

▼補助金額 22,000円（設置に要する費用が22,000円を下回る場合は、その額の千円未満を切り捨てた額）

▼対象者 次の要件を満たす方

- ◇兵庫県内に在住で、年度内に75歳以上となる方
- ◇自動車を運転できる有効期限内の運転免許証を保有する方
- ◇暴力団員等でない方

▼対象となる安全装置 次のいずれかの安全装置

| | |
|--------------|---|
| 急発進抑制 タイプ | アクセルを急激に踏み込んだ場合にセンサーが異常検知し、急加速を抑制（車内操作で一時的に機能を停止できるものに限る） |
| 障害物感知 タイプ | 一定範囲内の障害物をセンサー等が検知した場合、アクセルの急激な踏み込みに対し加速を抑制 |

（具体的な対象装置は自動車販売店・自動車用品店等でご確認ください。）

▼設置する自動車の要件

（1人1台限り）

- ◇高齢者が運転する場合に主に使用する自動車で、原則として設置後1年6か月間は使用する予定であること（家族等の所有車でも可）
- ◇自家用車であること
- ◇自動車税または軽自動車税の滞納がないこと

※申請手続等の詳細はお問い合わせください。

—申請・問合せ— 兵庫県交通安全室 TEL (078) 362-9072

「まちづくり アイデア はがき」

■町への提案を書いてください。

教育委員に山本真氏が就任

町教育委員のうち1名の任期満了に伴い、町議会の同意を得て、山本真氏を11月29日付けで任命しました。（任期4年）

▼教育委員会の構成

| 職名 | 氏名 | 委員任期満了日 |
|------------------|-------|------------|
| 教育長 | 西村 松代 | 令和2年11月28日 |
| 委員 (教育長職務代理者) | 宮口久美夫 | 令和3年11月28日 |
| 委員 | 大林 益代 | 令和2年11月28日 |
| 委員 | 中村すえ子 | 令和4年11月28日 |
| 委員 | 山本 真 | 令和5年11月28日 |

▼問合せ

こども教育課 教育総務係 TEL 82-5627

広報紙に掲載する場合は、氏名を載せてよい・とく名を希望
(どちらかを○で囲ってください)

ご協力をお願いします

農林業センサス

農林水産省は、令和2年2月1日現在で「2020年農林業センサス」を実施します。「農林業センサス」とは、全国すべての農林業関係者を対象に、5年に一度行われる「農林業の国勢調査」です。皆さんのお宅や会社に調査員が伺いましたら、ご協力をお願いします。

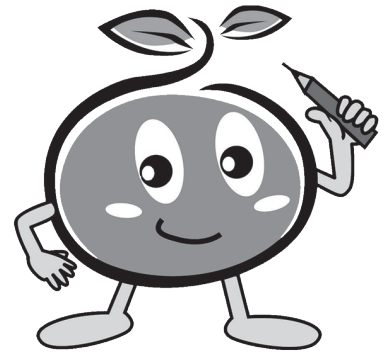

1月中旬～

調査員が訪問し調査票をお届けします。

※聞き取り調査のみで終了する場合があります。

2月1日頃

調査票に記入します。

2月上旬

調査員に調査票を提出してください。

◎調査票に記入された内容は、統計作成のためだけに使用します。

—問合せ— 企画課 TEL 82-5624 農林水産課 TEL 82-5626

西垣昌弘さん (岸田)

杜氏

田中真次さん (諸寄)

建築大工

兵庫県技能顕功賞

長年のご功績を讃え顕彰
おめでとうございます



郵便はがき

料金受取人払郵便

豊岡局承認

2019

差出有効期間
令和2年3月
10日まで

(切手を貼らずに
出してください)

6 6 9 - 6 7 9 0

新温泉町浜坂 2673-1

新温泉町役場企画課

「まちづくりアイデア はがき」係行



■住所

新温泉町

電話 -

■氏名 (ふりがな)

年齢

歳

性別

男・女

※個人情報は、「まちづくりアイデアはがき」の目的以外には使用しません。

※住所、氏名等の記載のないはがきへの回答はできませんのでご了承ください。

皆さまの声を寄せてください
まちづくりアイデアはがき

住民の参画と協働によるまちづくりを
実践するため、皆さまからまちづくりに
対するアイデアを募集しています。

※いただいたアイデアは奇数月にその回答とあわせて本誌で紹介いたします。掲載は一人につき年2回まで(内容によっては個別にお答えする場合があります。)、3回目以降は個別にお答えします。ご提案いただいた文章は、編集の都合で一部修正することがありますので、あらかじめご了承ください。

▼問合せ 企画課 広報情報係

TEL 82-5624



こちら町長室 1年頭のごあいさつ

新年明けましておめでとうございます。皆さまには輝かしい新春を健やかに迎えのことと心からお慶び申し上げます。

昨年中は、町政のさまざまな分野にわたり、皆さまからご支援とご協力を賜りましたこと、心から感謝申し上げます。

子育て環境の充実を！

令和2年が始まりました。昨年も日本中で大きな災害が発生し、多くの方々が被災され、災害大国日本をあらためて実感した一年でした。しかし、幸いにも新温泉町では台風などによる大きな被害はほとんどなく、比較的平穏な一年でした。今年も穏やかで災害のない一年であることを祈っています。

さて、新時代を迎え大きな変化が進んでいます。団塊の世代も大半が70歳以上となり、時代の主役が入れ替わろうとしています。新聞や雑誌書籍、音楽などは、若者の多くがスマホから情報を手取るようになりました。列車、ホテルなどの予約も買い物も道路案内もそして支払いもスマホを使います。スマホの時代が到来しました。

を改修し、来年3月に完成予定です。そのため、今年の成人式は浜坂多目的集会施設（多目的ホール）で開催します。

また、浜坂駅前から浜坂北小学校までの県道拡幅工事が始まり、駅前の活性化を図ります。今年、まちづくり懇談会で要望があった「住民ふれあいの旅」の復活も計画します。浜坂病院の経営は、高木院長はじめ、医師、職員の頑張りで一昨年

から大きく改善しました。しかし、昨年5月の整形外科医退職により少し利用が減少しています。今年には子育て環境の充実に入ります。昨年12月1日現在の子ども

の出生数は45人で、今年度も昨年度並みの出生数となりそうです。実は、県下で消滅可能市町のトップが新温泉町と言われています。浜坂認定こども園の早期整備に向け全力をあげます。また、認定こども園の給食費の負担軽減を検討します。そして、地元唯一の高校である浜坂高校を支援するため、バス通学費を町で援助する制度や高校生まで

の医療費無償化も検討します。これら子育て環境の充実を図るための財源として、ふるさと納税による寄付金を有効活用させていただきまします。昨年度は6300万円でしたが、今年度は目標の1億円以上となりそうです。新温泉町は魅力満載の町です。カニなどの海産物や但馬牛、日本遺産に認定された『北前船寄港地・船主集落（諸寄地区）』と『麒麟が舞う大地「因幡・但馬」』（町内9つの麒麟獅子舞）、山陰海岸ジオパーク、上山高原、霧ヶ滝・シワガラの滝などの豊富な自然を生かし、精力的に町づくりを推進します。今年も町民目線を基本に頑張りまします。よろしくお願い申し上げます。

新温泉町長 西村銀三

※「こちら町長室」の動画（CATV版）は、町ホームページの『町長の部屋』こちら町長室』でご覧いただけます。



新年のごあいさつ



新温泉町農業委員会 会長
松元けい子

新年あけましておめでとうでございます。輝かしい新年をご家族おそろいで迎えにられましたことを心よりお慶び申し上げます。新温泉町農業委員会に対しまして格別のご支援とご協力を賜り、心より厚く感謝とお礼を申し上げます。

現在、農業委員会は、農業委員会法の制度改正により、農業委員、農地利用最適化推進委員による活動体制となっております。

国の示す農地利用最適化推進のもと、町の新しい農業地域の活性化に向けた取組を進めています。

本年も町民の皆様の変わらぬご支援とご協力を賜りますようお願いいたします。

新しい農業

一つ目は、「えごま」(しそ科)の栽培です。

耕作放棄地対策として、3年前から栽培普及に努め、昨年は栽培面積も2・3畝に広がりました。「えごま」は健康に効果があるとの声もあり、その需要も高まりをみせています。今年はさらに栽培面積を増やしていきたいかねばと思っています。

二つ目は、人・農地プランの推進です。

集落の未来の農業や担い手の確保などの話し合いの場へ参加し、人・農地プランの作成へ向けた支援を、町や関係機関と連携しながら進めていきます。

三つ目は、スマート農業の推進です。

農業での草刈作業を簡単に楽しくしようと草刈機実演会の研修が照来地区の圃場で行われました。リモコン操作で草刈機を自由に操り、畦畔の草を軽々と刈っていく様は画期的なものでした。



(リモコン草刈機)

農業委員会活動

定例総会については毎月1回開催し、農地法に基づく農地の権利移動・転用等の許可の審査を行っています。加えて農地パトロールを実施し

遊休農地拡大の阻止、農地復旧への取組、さらには農地法の研修会等の活動、高齢者大学習園芸講座への講師派遣も行っています。各地域の農会長、集落営農組合、認定農業者等の方々と連携を取りながら、遊休農地再発防止や担い手への集積を進める活動をしていきたいと思えます。

農地所有者、集落におかれましては、適正な耕作管理に努めていただきたいと思います。また、集落内の無許可による農地の違反転用等はさせないようご協力をお願いしますとともに、農地法に関すること等につきましては農業委員、地域担当の農地利用最適化推進委員または事務局にお気軽にご相談をしてください。

本年も皆様のご健康とご多幸をご祈念申し上げます。年頭のごあいさつといたします。

▼問合せ 農業委員会

TEL 82-5626

野草散歩 (109)



ジュズダマ (イネ科)

暦の上では1月は初春となっていますが、草木の芽吹く春はまだ数か月先です。防寒着を着て足早に用事を済ませた帰途、見渡す道の先には、何の木だったかも分からない裸木があちこちに佇んでいます。道沿いの枯草も風が吹くたびに大きく揺れたり返したり、成すがままに揺られて冬風に耐えています。川沿いの道で、かさかさとした葉を擦り合せているのはジュズダマのようです。近づいてみると、枯葉の間から白や黒の壺型の種が見えます。幼いころ、こぼれ落ちないようにそっと摘まんで集めた壺型の種。いろいろな記憶が蘇ってきます。

ジュズダマ(数珠玉)は東南アジア原産のイネ科の多年草で、日本では川沿いや野原に群生しています。高さは80～150cm、葉の長さ30～60cm、幅20～30cmの長披針形の大型植物です。花は8月ごろ、茎の上部の葉腋に付けます。雌花は葉鞘の中の変形した壺型の総苞葉の中にあり、雄花は総苞葉を突き抜けた先に総状(柄のある小花が下から上へ咲きあがる)につきます。雌花は総苞葉の中に3本あり、1本は退化したもの、2本は透明な紐状。雌花が開花した後で黄色い雄花が花粉を出すという仕組みになっています。

幼いころ、お手玉にしてもらったり、箱に集めたりしていたジュズダマですが、総苞葉が変化したものであることは、今回調べてみて初めて知りました。数珠玉を見るたびに懐かしさを覚える人は少なくないかと思います。「孫のためにお手玉を作ってみようか。いまのオモチャには勝てないかも」と思いながら、つい、寒風の中、一つ二つと集めていました。

文・写真 中澤 博子さん

国民年金からのお知らせ

～新成人のみなさんへ～

20歳になったら国民年金

国民年金は、年をとったときやいざというときの生活を、現役世代みんなで支えようという考えで作られた仕組みです。

具体的には、若いときに公的年金に加入し保険料を納め続けることで、年をとったときや、病気やケガで障がいが残ったとき、家族の働き手が亡くなったときに、年金を受け取ることができる制度です。

◆国民年金のポイント

▽将来の大きな支えになります

国民年金は20歳から60歳までの人が加入し、保険料を納める制度です。国が責任をもって運営するため、安定していますし、年金の給付は生涯にわたって保障されます。

▽老後のためだけのものではありません

国民年金には、年をとったときの老齢年金のほか障害年金や遺族年金もあります。障害年金は、病気や事故で障がいが残ったときに受け取れます。また遺族年金は、加入者が死亡した場合、その加入者により生計を維持されていた遺族(「子のある配偶者」や「子」)が受け取れます。

◆「学生納付特例制度」と「納付猶予制度」

▽「学生納付特例制度」

学生の方は一般的に所得が少ないため、ご本人の所得が一定額以下の場合、国民年金保険料の納付が猶予される制度です。対象となる学生は、学校教育法に規定する大学(大学院)、短期大学、高等学校、高等専門学校、専修学校及び各種学校(修業年限1年以上である課程)、一部の海外大学の日本分校に在学する方です。

▽「納付猶予制度」

学生でない50歳未満の方で、ご本人及び配偶者の所得が一定額以下の場合に、国民年金保険料の納付が猶予される制度です。

※平成28年6月以前の期間は、30歳未満であった期間が対象となります。

国民年金のご相談・手続きについては下記までお問合せください。

－問合せ－

日本年金機構豊岡年金事務所 TEL(0796)22-0948
役場・町民安全課 戸籍年金係 TEL(0796)82-5621
温泉総合支所・地域振興課 TEL(0796)92-1131

「1月のおすすめの本」 ご案内



緋色のマドンナ 陶芸家・神山清子物語 那須田淳著/ポプラ社

子どものころから画家を夢見る女の子は、やがて信楽焼きの美しさに魅了され、当時『女人禁制』であった陶芸の世界に果敢に挑戦し道を切り開いていった。朝ドラ「スカーレット」の主人公である信楽の陶芸家、神山清子の明るくたくましい姿に元気をもらえる伝記的小説。



糖質オフ大百科 水野雅登監修/主婦の友社

やせたいレベルに合わせて無理なく続けられるよう、1日の糖質摂取量を3段階に設定し、「晩酌をしたい」「コンビニや外食も利用したい」など、食生活の好みに合わせた食べ方やレシピを提案。『糖質オフ』についての正しい知識をわかりやすく解説した決定版。



日本のスマレ探訪・72選 山田隆彦著/太郎次郎社エディタス

スマレ探訪の第一人者が、これまでに見つけたスマレ167種の中から忘れえぬ花を厳選し、出会いのエピソードとともに美しいイラストで紹介する。見分け方、探し方、写真の撮り方と、各地の可憐なスマレに出会えるおすすめ観察スポットも掲載。



しあわせなハリネズミ 藤野恵美著/講談社

思ったことをそのまま口に出すハリネズミの言葉は、チクチクきびしい意見で、森のみんなを不愉快にさせる。そんなハリネズミが新しく引っ越してきたモグラと出会い「ともだちにならないかい？」と言われて…。子どもも大人も楽しめる心温まる童話。



お正月がやってくる 秋山とも子絵・作/ポプラ社

都会に住む、なおこさんの家族は年末になると商店街で『お正月飾り』を売り、それが終わると大そうじやおせちの買い出しと大忙し。年が明けるともう1つ大事な仕事があります。東京を舞台に日本の伝統行事をほのぼのとした絵で描いた作品。

加藤文太郎 記念図書館

TEL (0796) 82-5251

おはなし会

絵本の読み聞かせや紙芝居、簡単な折り紙などをします。

◆1月11日(土) 午後2時～
『開運えほん』他

大人が楽しむおはなし会

ゆったりとおはなしを聞いて楽しむ時間を過ごしてみませんか。どなたでも参加できます。

◆1月17日(金) 午前10時30分～
『新しい年を祝うおはなし』など

蔵書点検による休館

1月20日(月)～30日(木)

の間、蔵書点検のため休館し、図書館にあるすべての本を1冊ずつ点検したり、移動図書館車の本を積み替えする作業などを行います。ご不便をおかけしますが、ご理解・ご協力をよろしくお願いします。

※移動図書館車は通常どおり運行しますのでご利用ください。

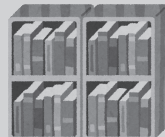

休館日のお知らせ

| 1月 | | | | | | |
|----|----|----|----|----|----|----|
| 日 | 月 | 火 | 水 | 木 | 金 | 土 |
| | | | 1 | 2 | 3 | 4 |
| 5 | 6 | 7 | 8 | 9 | 10 | 11 |
| 12 | 13 | 14 | 15 | 16 | 17 | 18 |
| 19 | 20 | 21 | 22 | 23 | 24 | 25 |
| 26 | 27 | 28 | 29 | 30 | 31 | |

は休館日

【開館時間】月～金曜日 午前10時～午後6時
土・日曜日 午前10時～午後5時

※1月・2月は、「鳥取大学サイエンス・アカデミー」の聴講はありません。

移動図書館車巡回日の変更

(本紙21ページをご覧ください。)



消費生活センターからのお知らせ

定期購入!?! 解約ができない!!

◆Rさん(60代・男性)

インターネットの通信販売で「初回500円。送料無料」という広告を見て、筋肉増強サプリを注文した。届いた商品を使用したけど体質に合わないので解約しようとした。しかし、定期購入になっているので4回以上の購入後でないと解約できないと言われた。必要がないので解約したい。



■利用条件の確認を!!

インターネット通信販売で、健康食品や化粧品などを数か月続けて購入する「定期購入」のトラブルが増えています。

利用条件によっては期間の途中で解約ができない場合があります。また、「定期購入だと気づけなかった」という相談もあります。ほとんどこの場合、広告や利用条件に定期購入の商品であることが書かれています。返品や解約の際は、表示されている条件に従うことになるため、必ず利用条件を読み、不明な場合は問い合わせをしましょう。

■画面の保存をしましょう!

商品を注文する前に、特に最終画面で定期購入が条件になっていないか、中途解約や返品はできるかなど契約内容をしっかり確認し、画面を印刷するかスクリーンショットなどで保存しましょう。

■契約は慎重に!

インターネット・テレビ・雑誌の広告などの通信販売には、クーリング・オフの制度はありません。健康食品や化粧品など、体質に合わない場合がありますが、すぐに解約できるわけではありません。価格やイメージだけで判断せず契約は慎重にしましょう。

おかしいな、困ったな、と思ったら、早めにお電話ください。秘密は厳守します。

情報もお寄せください。

◎新温泉町消費生活センター

(町民センター内)

▽相談受付 月～金曜日

(祝日、年末年始を除く)

▽連絡先 TEL92・2070(直通)



山陰海岸ジオパーク

ジオサイトに行こう シリーズ 151

山陰海岸ジオパーク館 10周年記念事業 ②「パネルディスカッション」

10月12日の開館10周年記念事業のパネルディスカッションでは、各分野代表のパネラーがそれぞれの立場から、『①現在ジオパークにどのように関わり、どのような課題を感じているか』『②今後どう取り組むか』について発表しました。

兵庫県立大学の川村教一教授は「①ジオパークについてわかりやすいテーマで説明をすることが大切。②町と大学が連携していきたい」、町観光協会の朝野泰昌会長は「①ガイドを養成し、効果が出ている。②海外に売っていく」、町自治連合会の中井正会長は「①環境づくりに取り組んでいる。②楽しい、活力ある地域づくりをしたい」、照来小学校の村津啓太教諭は「①学校教育全般で地域と連携して学習している。」

平成31年4月現在、世界ジオパークは38ヶ国・140ヶ所、日本ジオパークは44ヶ所となりました。日本各地のジオパークなどについて、山陰海岸ジオパーク館の谷本勇館長が紹介します。

②他校と連携して取り組みたい」、町ジオパークネットワークの岡部良一代表は「①町が好き、川を中心に美化に取り組んでいる。②町の恵みを大切にし、人と関わりたい」、西村銀三町長は「①ジオパーク館の設立、日本遺産の立上げ、漁業の発展など、町の取組を子どもたちに伝えていく。②環境を整備し、情報を発信するとともに、さまざまな体験ができるようにする」など、今後の活動に向けて新たな方向と決意を発表しました。

引き続き、皆さんのご参加とご支援・ご協力をお願いします。

▼問合せ 山陰海岸ジオパーク館 TEL82・5222



▲パネラーを務めた皆さん

まちの求人案内

—情報提供元— ハローワーク香住 TEL (0796) 36-0136

※求人への応募にはハローワークの「紹介状」が必要です。

令和元年12月6日現在

(常用)

| 事業所名 | 職種 | 年齢 | 賃金(千円) |
|----------------------------|---------------------------|-------|---------|
| (町内全域) | | | |
| 協同薬品工業(株) | 家庭薬配置員 | 64以下 | 135～270 |
| (浜坂地域) | | | |
| 浜坂七釜温泉病院 | 看護師 | 18以上 | 200～220 |
| | 准看護師 | 18以上 | 200～210 |
| | 看護補助員 | 18以上 | 152 |
| | 給食調理員 | 不問 | 152 |
| | 水産部バイヤー | 不問 | 250～350 |
| (株)マルワ渡辺水産 | 工場内管理業務 | 18以上 | 180～350 |
| | 配送兼事務職 | 不問 | 200 |
| | ルート配送業務 | 不問 | 250～400 |
| | フロント係 | 不問 | 173～200 |
| | 配膳係 | 不問 | 156～208 |
| | スーパーの店長業務 | 不問 | 300～350 |
| (株)マルワ水産運輸 | 管理業務 | 不問 | 300～350 |
| (株)ヤマグチ | 配管工(見習い) | 不問 | 180～250 |
| (株)たじみや | 経理、企画 | 18～45 | 250～400 |
| (株)ナカケー | 工場管理業務 | 18～40 | 250～400 |
| | 店舗マネジメント | 不問 | 250～300 |
| (株)ハマコン | 測量業務 | 59以下 | 160～241 |
| | 測量士・林業計技術者 | 不問 | 158～500 |
| 浜坂漁業協同組合 | 総合職(事務職) | 40以下 | 163～222 |
| (株)森昌食品 | 一般事務、ゆばの加工 | 不問 | 147～163 |
| (有)山本工務店 | 型枠大工(見習い可) | 45以下 | 162～324 |
| 山陰造園土木(株) | 現場技術者 | 18～45 | 230～350 |
| | 一般土木作業員 | 18～45 | 176～250 |
| (有)西浦建築 | 大工 | 18以上 | 260～380 |
| | 現場管理 | 18以上 | 195～350 |
| (有)山米鮮魚 | 水産加工員 | 不問 | 170～230 |
| | 販売員 | 18以上 | 170～200 |
| (株)関西開発測量事務所 | 測量設計調査 | 不問 | 180～240 |
| | 営業・測量補助 | 不問 | 180～240 |
| (株)織戸組 | 現場作業員 | 不問 | 166～302 |
| フジッコ(株) | 製造職 | 18以上 | 164～189 |
| 浜坂温泉保養荘 | 応接員 | 不問 | 155～156 |
| 日研トータルソーシング(株) | 食品の選別・出荷 | 不問 | 146 |
| (株)リフティングブレーン | ホテルのフロアスタッフ | 不問 | 190～199 |
| | 伝票仕分け | 不問 | 182 |
| に～ず | 看護職 | 不問 | 208 |
| (株)大有工舎 | 現場監督 | 18以上 | 185～350 |
| | 住宅アドバイザー | 18以上 | 185～300 |
| | 住宅デザイナー | 18以上 | 185～350 |
| (株)ニコス | 設計助手 | 不問 | 250～350 |
| | 設備営業他 | 40以下 | 166～240 |
| (株)マル海渡辺水産 | 事務員 | 18以上 | 180～210 |
| 山陰道路(株) | 電気設備工事施工 | 18以上 | 170～320 |
| | 建築施工管理 | 18以上 | |
| (株)菊池組 | 現場監督・技術監督 | 18以上 | 168～300 |
| (株)株本産業 | 技術作業員 | 18以上 | 160～300 |
| 乙野運送(株) | 運転手 | 18以上 | 170～350 |
| (株)ライフデザイン | 理学療法士、作業療法士 | 64以下 | 190～233 |
| (有)ダイワ自動車 | 自動車整備 | 不問 | 170～200 |
| (有)下田鮮魚店 | 調理業務 | 59以下 | 165～200 |
| 石匠 眞心庵 | 石材施工員 | 不問 | 163～205 |
| (株)大田建築 | 建築大工(見習い可) | 50以下 | 158～360 |
| 特別養護老人ホームはまさかの里 | 介護職 | 18以上 | 162 |
| 水田建設(株) | 土木作業員 | 18以上 | 190～255 |
| (有)ラッキー美容院 | 美容技術一般 | 不問 | 157～250 |
| (株)メフオス | 栄養業務 | 不問 | 160～250 |
| | 土木技術者 | 59以下 | 250～400 |
| 株本建設工業(株) | 土木作業員 | 18以上 | 194 |
| | 土木作業員 | 18以上 | 194 |
| (温泉地域) | | | |
| (株)井筒屋 | 客室スタッフ | 18～60 | 229～249 |
| | 販売接客スタッフ | 18～60 | 165～261 |
| | 調理スタッフ | 18～60 | 187～229 |
| 全但バス(株) | バス運転手 | 18～64 | 183～184 |
| | バス運転手(嘱託) | 18以上 | 162 |
| | 洗車員 | 18以上 | 151 |
| | 総合事務職 | 18～59 | 156～185 |
| 湯村郵便局 | 郵便配達 | 不問 | 173～270 |
| 湯快リゾート(株) | ホテル運営 | 18～59 | 200～270 |
| | 調理 | 18～59 | 230～300 |
| アイランドエフ・ビルディング(株) 湧泉の宿 ゆあむ | レストランスタッフ | 45以下 | 188～259 |
| (株)朝野家 | 宴会場、予約、販売、浴場清掃、フロントカウンター係 | 18以上 | 160～170 |
| | 客室係 | 18以上 | 216～234 |
| | ナイトフロント係 | 18以上 | 170～200 |
| | 調理係 | 18以上 | 200～220 |
| 小林商事(株) | 整備士(ホンダカーズ) | 不問 | 180～380 |
| (株)みさき | 営業 | 18～30 | 206～235 |
| | 一般事務 | 40以下 | 158 |

(常用)

| 事業所名 | 職種 | 年齢 | 賃金(千円) |
|-----------------|----------------|-------|---------|
| 井上自動車整備(株) | カーアドバイザー(見習い可) | 18～35 | 152～250 |
| (株)コメリ | 販売・店舗運営・幹部候補 | 35以下 | 189～241 |
| | 理学療法士・作業療法士 | 不問 | 210～270 |
| ハートフル | 看護職 | 不問 | 236～285 |
| 特別養護老人ホームやすらぎの里 | 介護職 | 18以上 | 164～241 |
| | 介護職 | 18以上 | 164～241 |
| (有)清美社 | 下水道維持管理他 | 18以上 | 155～250 |
| (株)湯村温泉愛宕山観光 | スキー場・旅館運営 | 18以上 | 155～160 |
| (株)警備ひやく | 交通警備 | 18以上 | 149～164 |
| 沢田医院 | 看護師 | 不問 | 200～400 |
| (株)マルワフーズ | 製造・作業・管理 | 64以下 | 155～165 |
| | 営業 | 64以下 | 169 |
| (株)光商会 | ガリソンスタンド業務 | 64以下 | 163～258 |
| | 現場監督員 | 18～64 | 216～325 |
| | 重機運転手 | 18～64 | 173～281 |
| 立道建設(株) | 土木作業員 | 18～64 | 173～216 |
| | 土木作業員 | 18～64 | 173～216 |
| (株)西沢製作所 | 補助作業 | 18以上 | 156～173 |
| (有)兵庫ライフサービス | フロアスタッフ | 18以上 | 156～163 |
| | 厨房補助 | 不問 | 156～163 |
| (同)いなば | 警備員 | 18以上 | 173～227 |
| 富士総合警備保障(株) | 総合警備 | 18以上 | 156～195 |

(パート)

| 事業所名 | 職種 | 年齢 | 時給(円) |
|----------------------------|----------------------|------|-------------|
| (町内全域) | | | |
| たじま農協 | 訪問介護員 | 不問 | 1,080～2,180 |
| (浜坂地域) | | | |
| (株)マルワ渡辺水産 | ホール係、レジ係 | 不問 | 1,200 |
| | 事務員 | 不問 | 1,000～1,200 |
| 吉田歯科医院 | 歯科衛生士 | 不問 | 899～1,000 |
| (株)マル海渡辺水産 | 事務員・販売員等 | 不問 | 900～1,200 |
| ぶろじゅくと Plus | 就労支援・生活支援 | 不問 | 920 |
| (株)リフティングブレーン | 軽作業 | 不問 | 1,100 |
| (有)山米鮮魚 | 販売・加工 | 不問 | 1,000～1,300 |
| (株)白バラドライ | 店舗受付 | 不問 | 930～1,256 |
| たじま農協 | 看護師 | 不問 | 1,400 |
| フジッコ(株) | 製造・作業・管理 | 不問 | 899～903 |
| さかい歯科医院 | 歯科衛生士 | 不問 | 1,100～1,500 |
| | アシスタント | 不問 | 900～1,100 |
| (株)北兵庫 | 運転手 | 不問 | 899 |
| (株)円山菓寮 | 菓子製造等 | 不問 | 1,100 |
| (株)メフオス | 給食調理補助 | 69以下 | 900～1,000 |
| に～ず | 看護職 | 不問 | 1,200 |
| (株)ナカケー | 販売店員 | 不問 | 900～1,000 |
| (株)エスアール | データ入力 | 不問 | 1,050～1,200 |
| (温泉地域) | | | |
| (株)井筒屋 | 調理補助、食事会場 | 不問 | 950 |
| | 販売接客、仕入管理、まかない係、浴場管理 | 不問 | 900 |
| 湯快リゾート(株) | レストラン、キッチン、施設管理 | 不問 | 900～1,000 |
| | 売店スタッフ | 不問 | 900 |
| | 洗い場、ナイトフロント | 不問 | 900～950 |
| 特別養護老人ホームやすらぎの里 | 看護職 | 不問 | 1,350～1,550 |
| | 介護職 | 不問 | 990～1,230 |
| アイランドエフ・ビルディング(株) 湧泉の宿 ゆあむ | レストランスタッフ、講師 | 不問 | 900～1,200 |
| | 調理補助 | 不問 | 1,200 |
| 沢田医院 | フロントナイト | 18以上 | 910 |
| | 看護師 | 不問 | 1,200～2,000 |
| 全但バス(株) | 宿直専従員 | 18以上 | 900～1,125 |
| | バス運転手 | 不問 | 900～1,200 |
| (株)西沢製作所 | 補助作業、配送運転手 | 不問 | 1,000～1,100 |
| (株)ナカケー | 販売店員 | 不問 | 900～1,000 |
| (株)マルワフーズ | 製造・作業 | 不問 | 900～950 |
| (株)マルワ渡辺水産 | 配膳・接客係 | 不問 | 1,080～1,300 |
| | 清掃係 | 不問 | 1,000 |
| ハートフル | 理学療法士、作業療法士 | 不問 | 1,100～1,500 |
| | 看護職 | 不問 | 1,300～1,500 |
| (株)朝野家 | 調理補助、布団敷き、清掃係 | 不問 | 900 |
| (有)兵庫ライフサービス | フロアスタッフ | 不問 | 900～940 |

サンシーホール浜坂では、ハローワークから定期的に求人情報が届き、閲覧ができます。

▼開館時間 午前8時30分～午後8時(※土・日・祝日は休館)

▼問合せ サンシーホール浜坂 TEL 82-1735

<訂正とお詫び> 広報しんおんせん12月号のまちの求人案内(パート)で、「に～ず」の職種欄の「介護職」は「看護職」の誤りでした。訂正し、お詫び申し上げます。

新温泉町文化会館だより

—問合せ— 新温泉町文化会館 TEL 82-3328

「第27回近隣文化祭」を開催しました

毎年12月4日から10日の1週間は国（法務省）が定めた「人権週間」です。新温泉町文化会館では毎年この期間に、近隣10町内会や文化会館運営委員会、文化会館教室生等が実行委員会となって「近隣文化祭」を実施しています。令和初年度となる今回は、「第27回近隣文化祭（サブテーマ「～人と人、地域をつなぐ～」）実行委員長：八幡町内会長 池田福美さん）を12月8日に開催し、約300人の参加者が交流を深めました。

午前の部では、文化会館教室生や地域住民の方々などによる和紙折り紙、生け花、シャドーボックス、写真、竹細工、手芸、短歌、絵画など多くのすばらしい作品展示や、文化祭実行委員会と料理教室の皆さんによる美味しく格安のおでん、カレー、きつねうどん、荒湯の温泉ゆで卵などのバザー、和服姿の茶道教室生によるお茶席、

人権啓発アニメの上映会などが開かれました。

午後の部では、認知症キャラバンメイト「ひらら」の寸劇を皮切りに、今回初参加の「お笑いマジックショー」や「ギター・トランペット演奏」、浜坂北小学校「ささゆり」による人権学習の成果発表、浜坂中学校「ひまわり」による夏休みの転地学習の活動発表、山吹会のレクダンス・傘踊り、近隣町内会の皆さんのコーラス、浜坂太極拳クラブの太極拳、ドリームフラのフラダンス、なでしこ会のエイサー、飛び入り参加のベトナム人研修生による歌謡ショーなど多彩な演目が披露され、出演者と観客が一体となって大いに盛り上がった一日になりました。

お世話になった各町内会長さんや文化祭実行委員会、文化会館教室生の皆さんに感謝するとともに、来館された町民の皆さんに厚くお礼申し上げます。



わがまち “新温泉” くらしの情報

ご案内

浜坂先人記念館

但馬の巨木写真展

「第16回但馬の巨樹・巨木フォトコンテスト」(但馬巨木保存会主催)の入賞作品など51点を展示します。



▼とき 1月5日(日)～15日(水)

午前9時～午後5時

※最終日は午後3時まで

「書のまち 新温泉」 町民交流書道展

書道を志す町民の交流と親睦の機会として、「第10回『書のまち 新温泉』町民交流書道展」を開催します。新温泉町民で書道を愛好している方の書作品約20点を展示します。

▼とき 1月18日(土)～29日(水)

午前9時～午後5時

※最終日は午後1時まで
—とこころ・問合せ—

浜坂先人記念館 Tel.82-4490

※木曜日休館

町子ども会 年賀はがきコンクール展

▼とき・とこころ

◇1月13日(月)～18日(土)

午前9時～午後5時

健康予防医療 講演会



兵庫医科大学耳鼻咽喉科講師で医学博士の宇和伸浩先生をお招きし講演会を開催します。

皆様のご参加をお待ちしています。

▼とき 2月4日(火) 午後6時～

▼ところ 浜坂多目的集会施設

▼演題 「のどのガンの
はなし～早期発見と
治療方法について～」

▼講師 宇和伸浩さん
(兵庫医科大学耳鼻咽喉科講師・医学博士)

▼参加料 無料(※申込みは不要です。)

▼問合せ 健康福祉課 Tel.82-5620

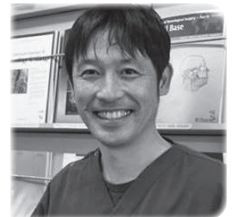

を展示します。

地域で大切に受け継がれてきた伝統芸能を中心に、山陰海岸ジオサイトの写真や、中垣則之さん(千谷)自作の麒麟獅子の獅子頭、西脇信俊さん(千谷)手作りの狸々面など、匠の技も楽しんでいただけます。

▼とき 1月11日(土)～26日(日)

午前9時～午後4時30分

※最終日は午後4時まで

※月曜日休館(月曜日が祝日の場合は、翌日休館)

▼とこころ・問合せ

八田コミュニティセンター

Tel.93-0888

麒麟獅子舞の資料展示

「麒麟が舞う大地「因幡・但馬」の日本遺産認定を記念して、新温泉町内の麒麟獅子のパネルや資料

▼問合せ 浜坂公民館 Tel.82-4339

町子ども会育成連絡協議会

▼主催

(町子ども会卓球大会会場)で展示

◇健康公園体育館

午前9時～午後4時頃

◇1月19日(日)

▼とき・とこころ

◇浜坂多目的集会施設

※最終日は午後1時まで

お知らせ

移動図書館車「ささゆり号」

巡回日等の変更

1月の移動図書館車の運行日程を次のとおり変更します。



- ▼浜坂地域
 - ◆諸寄〜居組方面
 - 1月1日(水) ↓ 1月8日(水)
 - ◆久斗山〜久斗方面
 - 1月8日(水) ↓ 1月15日(水)
 - ◆用土〜戸田方面
 - 1月15日(水) ↓ 1月22日(水)
 - ◆福富〜指杭方面
 - 1月22日(水) ↓ 1月29日(水)
- ▼温泉地域
 - ◆湯〜春來方面
 - 1月3日(金) ↓ 1月10日(金)
 - ◆切畑〜飯野方面
 - 1月10日(金) ↓ 1月17日(金)
 - ◆千谷〜金屋方面
 - 1月17日(金) ↓ 1月24日(金)
 - ◆青下〜千谷方面
 - 1月24日(金) ↓ 1月31日(金)

冬期運行について

1月〜3月の間は、降雪などに伴って移動図書館車の温泉地域巡回に支障をきたす恐れが予想されるため、停車場の統合や巡回路の変更を行います。

なお、雪や風の警報が発令された場合などは運行を中止します。

▼温泉地域の冬季限定運行表

青下〜千谷方面が一部変更になります。

| 【第4金曜日】 | 対象地域 | 停車場所 |
|-----------------|----------------|--------------|
| 13:40 ～13:55 | 青下・岸田・田中・霧滝・石橋 | 上山高原ふるさと館 |
| 14:05 ～14:20 | 前・海上 | 前バス停付近 |
| 14:30 ～14:45 | 内山・越坂・千谷・宮脇 | 八田コミュニティセンター |

―問合せ―

加藤文太郎記念図書館

TEL 82-5251

町民バス「夢つばめ」 正月の運行について

町民バスは、正月三が日の間「休日ダイヤ」で運行します。お間違

えないようご利用ください。

▼とき 1月1日(水)〜3日(金)

※休日ダイヤで運行している路線

は、「浜坂温泉線」「照来循環線」「八田線」

のみで、その

他の路線は全

て運休します。

※運休路線で、代替え町民タクシー利用券をお持ちの方は、タクシー券をご利用ください。



▼問合せ 企画課 企画政策係

TEL 82-5624

七釜温泉ゆーらく館 新春くじ引き

1月1日〜3日の3日間、入浴された方(2歳以上)全員にくじを引いていただき、当たりが出たら無料入浴券をプレゼントします。

▼ところ・問合せ

七釜温泉ゆーらく館

TEL 83-1526

―訂正とお詫び―

広報しんおんせん12月号の14ページ「年末年始の主な公共施設等の営業状況」で、「七釜温泉ゆーらく館」欄の「1月9日休館」は「1月8日休館」の誤りでした。訂正し、お詫び申し上げます。

公立浜坂病院からのお知らせ

1月耳鼻咽喉科担当医表

公立浜坂病院 TEL 82-1611

| 月 日 | 医師名 | 専門分野 | 午後の休診 |
|---------------------|-------|-------|-------|
| 1月 7日(火) ~ 1月10日(金) | 池畑 美紀 | 耳 | — |
| 1月14日(火) ~ 1月17日(金) | 岡崎 健 | 鼻 | — |
| 1月21日(火) ~ 1月22日(水) | 毛利 武士 | 腫瘍 | — |
| 1月23日(木) ~ 1月24日(金) | 西村 理宇 | 耳 | — |
| 1月28日(火) ~ 1月29日(水) | 奥中美恵子 | 小児耳鼻科 | — |
| 1月30日(木) ~ 1月31日(金) | 武田俊太郎 | — | — |



◆兵庫医科大学耳鼻咽喉科の先生方です。変更がある場合はご了承ください。

I N F O R M A T I O N

令和2・3年度新温泉町
入札参加資格審査申請

令和2・3年度に町が発注する建設工事、測量・建設コンサルタント業務、物品販売・役務の提供などの入札に参加を希望する業者の方は、所定の入札参加資格審査申請書を提出してください。

▼有効期間 令和2年4月1日～令和4年3月31日(2年間)

▼申込方法 申請書類に必要事項を記入し、必要書類を添付の上、持参または郵送してください。

※提出要領・申請書様式は、総務課管財係にあります。(町ホームページからダウンロード可)

▼申請期間

2月3日(月)～28日(金)

▼提出・問合せ 総務課 管財係

Tel 82-3111

令和2・3年度北但行政事務組合
入札参加資格審査申請

令和2・3年度に組合が発注する建設工事、測量・建設コンサルタント等業務、物品製造等の入札に参加を希望する業者の方、または組合と物品納入及び役務の提供等の取引を希望する業者の方は、

入札参加資格審査申請書を提出してください。

▼申請期間 2月3日(月)～28日(金) 必着(郵送可)

※提出要領・申請書様式は、北但行政事務組合ホームページ(<http://www.hokutan.jp/>)からダウンロード可(組合事務所の窓口でも配付)

▼注意事項 これまで登録していた業者の方でも、今回申請しない場合は、令和2年4月以降の入札・見積りに参加できません。

▼提出・問合せ

北但行政事務組合 環境課
Tel (0796) 21-9110

新温泉町中小企業融資
資利子補給金

中小企業の経営支援のため、金融機関から一定の事業資金の融資を受けた場合に町が利息の一部を助成します。対象となる方はお早めに手続をしてください。

▼対象 平成25年4月以降に融資を受けた方(過去に利子補給金を3回受けた事業者は除く。ただし、町が定める事業計画等の認定を受けた場合は、新たに3回申請可)

▼対象となる融資 新温泉町中小企業振興資金及び小規模事業者経営改善資金(マル経融資)

▼助成額 平成31年1月1日～令和元年12月31日までに支払った支払利息の1/2以内(特定創業支援等事業の支援を受けたこととの証明のほか、町が定める事業計画等の認定を受けた事業者は、支払利息の3/4以内)

▼申請期間

1月6日(月)～2月28日(金)

▼申請方法 必要書類を商工会経由で町へ提出

※申請様式は、商工観光課、温泉総合支所地域振興課で交付、または町ホームページからダウンロードできます。

▼問合せ 商工観光課

Tel 82-5625

教育資金をサポート!
国の教育ローン

高校、大学等への入学時・在学中にかかる費用を対象とした公的な融資制度です。



▼融資額 子ども1人につき350万円以内(海外留学資金の場合は450万円以内)

▼金利 1・66%(母子家庭の方などは年1・26%)

※令和元年11月1日現在

▼返済期間 15年以内(母子家庭の方などは18年以内)

▼対象費用 入学金・授業料、受験費用、教科書代、アパート・マンションの敷金・家賃など
※詳しくは、ホームページ(<https://www.jfc.go.jp/n/finance/search/ippan.html>)をご覧ください。

▼問合せ

日本政策金融公庫 豊岡支店
Tel (0796) 22-4327

大学通信教育
春期合同入学説明会

大学通信教育を行う私立大学、大学院、短期大学(計61校)の合同入学説明会を行います。

▼とき 1月25日(土)

午前11時～午後4時

▼ところ 阪急グランドビル26階(大阪市北区)

※参加校等の詳細は、協会ホームページ(<http://www.uce.or.jp/>)をご覧ください。

▼問合せ

(公財)私立大学通信教育協会
Tel (03) 3818-3870

子育てランド (1月)

| | 浜坂子育て支援センター Tel 82-4152 | 温泉子育て支援センター Tel 92-1095 |
|--------|-------------------------|-------------------------|
| 利用時間 | 午前9時～11時30分、午後1時～3時 | 午前9時～11時30分、午後1時～3時 |
| 期日 | 行事予定 | 行事予定 |
| 6日(月) | わくわくひろば | 大きくなったかな? |
| 7日(火) | ぶんちゃんのお話ひろば | お正月遊び開始 |
| 8日(水) | わくわくひろば | なかよしひろば |
| 9日(木) | わくわくひろば | なかよしひろば |
| 10日(金) | 雑煮で鏡開き(要予約) | なかよしひろば |
| 14日(火) | わくわくひろば | マフラー作り(要予約) 午前10時～ |
| 15日(水) | 防災教室(要予約) | なかよしひろば |
| 16日(木) | わくわくひろば | なかよしひろば |
| 17日(金) | わくわくひろば | なかよしひろば |
| 20日(月) | わくわくひろば お孫さんと一緒(要予約) | なかよしひろば |
| 21日(火) | わくわくひろば | なかよしひろば |
| 22日(水) | 全年齢ひろば(要予約) | お話の会(紙ふうせん) 午前11時～ |
| 23日(木) | わくわくひろば | なかよしひろば |
| 24日(金) | わくわくひろば | なかよしひろば |
| 27日(月) | わくわくひろば | なかよしひろば |
| 28日(火) | わくわくひろば | 節分の豆入れ作り(要予約) 午前10時～ |
| 29日(水) | わくわくひろば | なかよしひろば |
| 30日(木) | 健康講座 骨盤ストレッチ(要予約) | なかよしひろば |
| 31日(金) | わくわくひろば | なかよしひろば |

※浜坂子育て支援センターの「わくわくひろば」、温泉子育て支援センターの「なかよしひろば」は未登録の方や妊婦の方にもご利用いただけます。
 ※登録は随時受け付けています。
 ※都合により日程を変更することがあります。

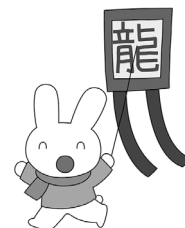

まちの子育てひろば (1月)

| ひろば名 | 期日 | 場所 | 内容 | 申込期限 | 申込先 |
|-------------|--|------------|--------------|--------|--------------------------------|
| 諸寄まちの子育てひろば | 14日(火) 午前10時～ | 明星認定こども園 | おりがみあそび | 申込不要 | 明星認定こども園 Tel 82-4831 |
| 大庭まちの子育てひろば | 16日(木) 午前10時～ | 大庭認定こども園 | なかよくお正月遊び | 10日(金) | 大庭認定こども園 Tel 82-1239 |
| いちごくらぶ | 20日(月) 午前10時30分～ | 浜坂多目的集会施設 | いちごくらぶ新年会 | 17日(金) | いちごくらぶ Tel 080-8525-5093 |
| チビッコサークル | 27日(月) 午前10時～ | 諸寄基幹集落センター | お正月遊び・折り紙・絵本 | 申込不要 | 新温泉町社協浜坂支部 Tel 82-1071 |
| 紙ふうせん | 22日(水) 午前11時～ | ゆめっこ認定こども園 | 絵本の読み聞かせ | 申込不要 | 新温泉町社協浜坂支部 Tel 82-1071 |
| はまさかの里 | 年末年始とお盆を除く毎日(午前10時～正午、午後1時30分～3時30分) 特別養護老人ホーム「はまさかの里」1階ロビーをまちの子育てひろばとして開放しています。 | | | | 特別養護老人ホームはまさかの里 Tel 82-5533 |

I N F O R M A T I O N

募集

町営住宅の入居者募集

▼募集概要

宇都野団地(公営住宅)

▼所在地

新温泉町浜坂2457番地の1

▼住戸タイプ

木造2階建
3LDK 専用面積65・13㎡

▼募集戸数

1戸(2・20号)

▼家賃(月額)

18000円

▼駐車場

なし

▼共益費

なし

▼施設設備

上下水道、温泉配湯

▼井土団地(公営住宅)

なし

▼所在地

新温泉町井土614番地の1

▼住戸タイプ

RC造4階建
3LDK 専用面積74・06㎡

▼募集戸数

1戸
(343号) 4階部分

▼家賃(月額)

25700円

▼駐車場

あり(1台目:無料、
2台目:4000円/月額)

◆共益費 2000円(月額)

◆施設設備

上下水道、ケーブルテレビ

▼入居資格等

家族構成や所得などの基準があります。詳しくはお問い合わせください。

▼募集期間

12月26日(木)～1月14日(火)

※応募がない場合は、先着順

▼入居可能予定日

2月1日(土)

▼申込方法

入居申込書等に必要書類を添えて、申込者本人が建設課へ持参してください。

▼問合せ

建設課 管理係
TEL 82・3115

美方郡新春囲碁将棋大会

▼とき

2月23日(日)
午前8時40分～

▼ところ

町民センター

▼対象

小学生以上

▼部門

囲碁の部 A級(4段以上)、
B級(初～3段)、C級(1級以下)

▼将棋の部

A級(初段以上)、
B級(1級以下)、C級(小中学生以下)

▼将棋の部C級の参加者で希望者はA級またはB級に参加可

▼参加料(弁当代等)

一般 1300円

小中学生 700円

▼申込期限

1月31日(金)

▼主催

美方郡新春囲碁将棋大会
実行委員会

▼問合せ

浜坂公民館 TEL 82・4339
温泉公民館 TEL 92・1870図書館プログラミング実習室
「ぶんちゃんラボ」

参加者が作りた

いものを考え、学び合い、教え合い、

試行錯誤を繰り返してプログラミングに取り組み、自習形式のワークショップを開催します。

▼とき

1月18日(土)
午前10時30分～正午

▼対象

※月1回程度の開催を予定
ある町内在住の小中学生・高校生

▼参加料

無料

▼定員

5グループ(先着順)

▼申込期限

1月15日(水)

▼ところ・申込み・問合せ

加藤文太郎記念図書館
TEL 82・5251

【広告】

小売電気事業者は、

ENEOSの
JXTGエネルギー100件中29件が切替中!
全国では1,424万件が切替!(11月末現在)

「JXTGエネルギー株式会社」は、石油・ガス・電力等を供給販売する売上高1兆3千億円の日本最大の総合エネルギー企業。

(ENEOS) JXTGエネルギー電力販売代理店 上島プロパン株式会社

上島プロパンは電気も取扱中!

☎82-3110

電灯A・Bで ご使用量に関わらず、

すべてのお客様が

関西電力よりおトク!

新春書き初め展 出展作品募集

「第15回新潟県

町新春書き初め展」の出展作品を募集します。



▼募集要項

◇作品の大きさ、内容は自由

◇出展数は一人一点

◇作品は軸装、額装、仮巻等

※仮巻の必要な方は公民館が貸出

▼募集期限 1月16日(木)

▼展示

◇とき 1月25日(土)～29日(水)

午前9時～午後5時

◇ところ 浜坂多目的集会施設

▼申込み・問合せ

浜坂公民館 Tel.82・4339

かきもちづくり

地域ぐるみの子育てを推進するため、「三世代が一緒に参加する「かきもちづくり」を開催します。

▼とき

1月25日(土) 午前10時～

▼ところ 文化会館

▼参加料 無料

▼準備物 エプロン、三角巾、

包装紙(1枚)

▼対象 子どもとその保護者
▼申込期限 1月17日(金)
▼申込み・問合せ
浜坂地域婦人会 藤井宏子
Tel.090・9505・1585

生涯教育課 Tel.82・5629

令和2年度 国有林モニター募集

国有林の事業運営等について、国民の皆さんの理解を深めるともにご意見やご要望を国有林野行に反映させるため、国有林モニターを募集します。

▼対象 兵庫県内にお住まいで、森林・林業及び国有林に関心のある成人の方。

※ただし、国会及び地方議会の議員、地方公共団体の長、常勤の国家公務員、平成29年度から令和元年度まで3年間連続して国有林モニターを務められた方は除きます。

▼任期 令和2年4月1日～

令和3年3月31日

▼申込期限 1月31日(金)

※詳しくは、近畿中国森林管理局ホームページ(<http://www.rinya.maff.go.jp/kinki/kikaku/monitor/index.html>)をご覧ください。

▼申込み・問合せ
近畿中国森林管理局
企画調整課 林政推進係
Tel.(06)6881・3406

国立県営兵庫障害者職業能力開発校 身体障害者対象科(OA事務科・ インテリアCAD科)

▼見学説明会

◇とき

1月10日(金)、2月18日(火)

午後1時15分～3時15分

◇内容 概要説明、施設及び授業風景見学

▼オープンキャンパス

◇とき

1月18日(土)、2月29日(土)

午後1時～3時35分

◇内容

見学、概要説明及び体験実習

▼共通事項

◇対象

入校を検討している障がいのある方及び保護者、支援関係者等

※詳細はホームページ(<http://www.jyoushou.jp/>)をご覧ください。

ださい。

▼ところ・申込み・問合せ

国立県営兵庫障害者職業能力開発校
Tel.(072)782・3210

県立大学大学院地域資源マネジメント研究所 令和2年度入学者募集 博士前期課程(日程)博士後期課程(第2回)

大地・自然・人のつながりを考え、地域の未来を創る。コウノトリや山陰海岸ジオパークをはじめとする地域資源のマネジメントに将来的に携わる能力と意欲に満ちた学生を募集します。

▼募集人員・対象

◇博士前期課程 12名

大学卒業者(見込みを含む)、社会人・留学生(要件あり)

◇博士後期課程 2名

修士課程を修了もしくは同等の学力のある方

▼出願資格認定期間

1月19日(日)～2月1日(土)

▼募集期間

2月5日(水)～18日(火)

▼試験日 3月1日(日)

▼試験会場 同大学豊岡ジオ・コウノトリキャンパス(豊岡市)、同大学神戸商科キャンパス(神戸市西区)

▼問合せ

同大学豊岡ジオ・コウノトリキャンパス経営学部課
Tel.(0796)34・6079

1月の各種相談

| | 日 | 時間 | 場所 | 問合せ |
|-----------|--------|---------------------------------------|-------------------|---|
| 行政相談 | 8日(火) | 午前9時～11時30分 | 町民センター | 温泉総合支所 地域振興課 TEL 92-1131(代) |
| | 15日(水) | | サンシーホール浜坂 | 総務課 総務係 TEL 82-3111 |
| 人権相談 | 8日(水) | 午前9時～11時30分 | 文化会館 | 総務課 総務係 TEL 82-3111 |
| | | | 町民センター | |
| 身障相談 | 16日(木) | 午後1時30分～3時30分 | 社会福祉協議会 浜坂支部(二日市) | 健康福祉課 福祉係 TEL 82-5620 |
| 暮らしと仕事の相談 | 14日(火) | 午後1時～3時 | サンシーホール浜坂 | ひょうご暮らしと仕事のよりそい支援センター TEL (090)7880-4407 |
| | 21日(火) | | 保健福祉センター すこやか～に | |
| 就労相談 | 9日(木) | 午後1時～5時 | サンシーホール浜坂 | 若者サポートステーション豊岡 TEL (0796)34-6333 |
| 法律相談 | 18日(土) | 午後1時～4時 | 豊岡市民プラザ | 兵庫県司法書士会但馬支部 TEL (0796)23-8011 ※相談会受付専用(平日のみ) |
| | | 司法書士による無料法律相談 ※予約制(相談日の2日前の午後5時までに予約) | | |
| 土地家屋相談 | 18日(土) | 午後1時30分～4時 | 豊岡市民プラザ | 兵庫県土地家屋調査士会但馬支部 TEL (0796)23-3860 |
| | | 土地家屋調査士による無料相談 ※予約制(相談日の前日の午後5時までに予約) | | |
| 遺言相続相談 | 18日(土) | 午後1時30分～4時 | 豊岡市民プラザ | 兵庫県行政書士会但馬支部 TEL (079)662-3126 |
| | | 行政書士による無料相談 | | |

※相談場所が2会場あるものは、都合のよい会場(相談日)を利用ください。

1月の行事予定

| 日 | 時間 | 行事名 | 会場 | 担当課 |
|--------|------------|------------------|-----------|-------|
| 1日(水) | | ゆ～らく館新春くじ引き(~3日) | 七釜温泉ゆ～らく館 | 商工観光課 |
| 4日(土) | 午前10時～ | スキー教室(第1回) | 県立但馬牧場公園 | 牧場公園課 |
| 9日(木) | 午前8時～正午 | 浜坂温泉排泥 | 浜坂地区 | 上下水道課 |
| 11日(土) | 午前9時～ | 新春かるた大会 | 町民センター | 生涯教育課 |
| | 午前10時～ | スキー教室(第2回) | 県立但馬牧場公園 | 牧場公園課 |
| | 午前7時30分～9時 | 味原川清掃作業 | 県道白川橋下流付近 | 建設課 |
| 12日(日) | 午前10時30分～ | ぜんざいのふるまい | 県立但馬牧場公園 | 牧場公園課 |
| | 午後1時～ | 新温泉町成人式 | 浜坂多目的集会施設 | 生涯教育課 |
| 16日(木) | 午前9時30分～ | 宇都野学園大学院講座 | 浜坂多目的集会施設 | 生涯教育課 |
| 18日(土) | 午前10時～ | スキー教室(第3回) | 県立但馬牧場公園 | 牧場公園課 |
| | 午後1時30分～ | レザークラフト体験 | 県立但馬牧場公園 | 牧場公園課 |
| 19日(日) | 午前8時30分～ | 町子ども会交流卓球大会 | 健康公園体育館 | 生涯教育課 |
| | 午前9時～ | かんじきづくりと鳴滝ハイキング | 上山高原ふるさと館 | 商工観光課 |
| | 午前10時～ | 雪上運動会 | 県立但馬牧場公園 | 牧場公園課 |
| 22日(水) | 午前9時30分～ | とちのみ学園定例講座 | 町民センター | 生涯教育課 |
| 25日(土) | 午前10時～ | スキー教室(第4回) | 県立但馬牧場公園 | 牧場公園課 |
| | 午前10時～ | かきもちづくり | 文化会館 | 生涯教育課 |
| 26日(日) | 午前9時30分～ | 雪像コンテスト | 県立但馬牧場公園 | 牧場公園課 |

まちのうごき

11月1日～11月30日届出分 (敬称略)
(届出の際に申し出のあった方のみ掲載しています)

うぶごえ

| 住 所 | 氏 名 | 保護者 | 出生日 |
|-----|-----|-----|-----|
| | | | |

児童手当の手続きはお済みですか

出生時や転入時に手続きはされていますか。中学校修了前(15歳到達後最初の3月31日まで)の児童を養育している方で、現在、児童手当を受給していない方は、お問い合わせください(公務員の方は勤務先にお尋ねください)。

▼問合せ 健康福祉課 福祉係 TEL 82-5620

ご冥福をお祈りします

| 住 所 | 氏 名 | 年 齢 | 死亡日 |
|-----|-----|-----|-----|
| | | | |

町 県 民 税 第 4 期 国民健康保険税第 5 期 納期限 1 月 31 日 (金)

最寄りの金融機関で納めましょう。
口座振替をご利用の方は、残額の確認をお願いします。 税務課 TEL 82-3113

たばこは町内で買しましょう!

たばこ税(国たばこ税、たばこ特別税、県たばこ税、町たばこ税、消費税)は、購入するたばこの代金に含まれており、町たばこ税は、購入した販売店の所在する町の収入になります。

たばこの購入は、ぜひ、町内の販売店でお願いします。

◇町たばこ税(平成30年度収入約6,882万円)は、まちづくりの貴重な財源として活用しています。

◇喫煙者の皆さんには引き続き、喫煙マナーの向上にご協力をお願いします。

▼問合せ 税務課 課税係 TEL 82-3113

●まちのうごき● 12月1日現在

| | 推計人口 | 住民基本台帳人口 | 前月比増減 |
|----------|--------|----------|--------|
| 総人口 (人) | 13,636 | 14,333 | (- 14) |
| 男 (人) | 6,437 | 6,824 | (- 9) |
| 女 (人) | 7,199 | 7,509 | (- 5) |
| 世帯数 (世帯) | 5,176 | 5,691 | (+ 2) |

▼推計人口

直近の国勢調査の人口を基礎に、住民基本台帳の移動数を加減し、町内に居住していると推計される人口

▼住民基本台帳人口

住民基本台帳に届出により記録されている町民の数

↓「ご当地ソングライブ」に女優・河合美智子さんが登場し、ステージを盛り上げました。



↑制限時間内にカニから出した身の重さを競う「セコガニ身出し早技大会」



↑大人気の「大釜ゆでたてアツアツ即売コーナー」でセコガニを買い求める来場者



3万人の観光客 浜坂のカニを堪能

11月16日、浜坂漁港で「第32回浜坂みなとカニ祭り」が開催され、京阪神などを中心に約3万人が来場しました。

クレーンを使って大釜で茹でた熱々のセコガニ即売コーナーや自分で選んだ松葉ガニをその場でかにソムリエが調理するお食事コーナー、松葉ガニやセコガニが並ぶ地元出店コーナー、セコガニ汁の振る舞いなど、来場者は解禁されたばかりの冬の味覚を堪能していました。



明るい音楽と歌声が響く町に



11月16日、夢が丘中学校体育館で「第1回新温泉町民音楽祭」を開催。これまでの「もみじコンサート」と「新温泉町吹奏楽祭」を一つにして新たに実施したもので、楽器演奏やコーラスなど小学生から一般までの13団体が出演し、日ごらの練習の成果を披露しました。また、特別ゲストの早稲田桜子さん（ヴァイオリン）、早稲田真理さん（ピアノ）、黄啓傑さん（トランペット）がミニコンサートで来場者を魅了し、初開催の音楽祭に花を添えました。



今年も満足 セコガニ給食



毎年恒例となっている「セコガニ給食」を、11月14日に温泉地域、15日に浜坂地域の各小中学校で提供しました。このセコガニは、浜坂漁業協同組合の船主組織「浜坂機船底びき網漁業協会」から学校給食センターに無償提供していただいたものです。照来小学校では、ランチルームで児童約60人が地元の冬の味覚を堪能。「内子が大好き」「セコガニ給食を楽しみにしている」など、1人1匹ずつ配られたセコガニを慣れた手つきで頬張っていました。

ラグビーの楽しさに触れる



11月26日、但馬牧場公園で「ラグビー体験教室」が行われ、ゆめっこ認定こども園の5歳児31人と照来小学校の4～6年生31人が参加しました。この日、同公園で開かれた任命式で神戸肉流通推進協議会の「但馬牛・神戸ビーフ応援大使」に任命された大畑大介さん(ラグビー元日本代表)が指導し、子どもたちは1列や輪になってするパス遊びやボールを持って走るリレー遊びなどを体験。慣れない楕円形のボールに戸惑いながらも、ラグビーの楽しさに触れることができました。

文太郎の生き様を伝える



加藤文太郎記念図書館の開館25周年記念事業として、11月16日、浜坂先人記念館以命亭で、劇団「温泉ドラゴン」による二人芝居『山の声』を開催(2回公演)。夢が丘中学校(14日)、浜坂中学校(15日)でも上演し、あわせて約520人が鑑賞しました。新温泉町湯出身の阪本篤さん(写真:右)が加藤文太郎役を務め、登山者の喜び・孤独を岳友と語り合うテンポの良い掛け合いや槍ヶ岳の猛吹雪で命を落とす最後の一日を描く迫真の演技に、来場者は息を飲んで見入っていました。

ちょっと早めにクリスマス気分



12月8日、但馬牧場公園で「ちょっと早めのクリスマス」を開催し、午前と午後の部に分かれて親子連れなど約50人が参加しました。

自分たちで泡立てた生クリームで持ち帰り用のショートケーキを作った後、ゲーム大会で参加者同士が交流しながら楽しい時間を過ごしました。

イベントの最後にやって来たのは、“あわてんぼう”のサンタクロース。トナカイたちと一緒に登場したサンタさんからプレゼントを受け取った子どもたちは大喜びでした。

百歳おめでとございます



11月21日、百歳を迎えられた山本せいさん(塩山)に、西村町長、社会福祉協議会やすこやかクラブの代表から祝品が届けられました。若いころに農作業や土建業などを手伝っていた山本さんは足腰が強く、95歳まで家の周りや畑の草刈りをされていたそうです。長寿の秘訣は、『家族が仲良くすること』『よく食べ、よく水分をとること』。家族をととても大切にされている山本さんは、祝品を受け取ると「家族にお世話になっており、ありがたい」と涙を浮かべながら感謝の気持ちを表されました。

「広報しんおんせん」を電子書籍で!!

町広報紙を「より多くの皆さんに」「より読みやすい形で」お届けできるよう、地域特化型の電子書籍ポータルサイト『HYOGO ebooks (ひょうごイーブックス)』への掲載を開始しました。

同サイトには、広報紙をはじめ、観光パンフレットなども掲載します。スマートフォンやパソコンで、「いつでも」「だれでも」「どこでも」地元の情報を読むことができますので、ぜひご利用ください。



(株)ロータリービジネスが非営利目的（地域活性化への貢献）で運営し、兵庫県・県内市町等が発行する広報紙や観光ガイドブック等を無料で電子書籍化（PDFより軽く、本をペラペラめくるように閲覧可）して掲載する「地域特化型電子書籍ポータルサイト」です。

気になる内容が盛りだくさん! 最新号をチェックしよう!

12月号の主な内容

- 人生会議、老後の不安を解消
- 町おこししんおんせん

スマホやパソコンですぐ読める!

登録不要・アプリ不要! ご利用無料!

デジタルブックでサクサク読める!

ひょうごイーブックス 新温泉町

検索



《 広報しんおんせんのバックナンバーもご覧いただけます (平成 31年 4月号 ~) 》

5月号の主な内容

- 新温泉町産 新温泉産 新温泉産
- 町おこししんおんせん

164

7月号の主な内容

- 新温泉町産 新温泉産 新温泉産
- 町おこししんおんせん

166

9月号の主な内容

- 新温泉町産 新温泉産 新温泉産
- 町おこししんおんせん

168

11月号の主な内容

- 新温泉町産 新温泉産 新温泉産
- 町おこししんおんせん

170

4月号の主な内容

- 新温泉町産 新温泉産 新温泉産
- 町おこししんおんせん

163

6月号の主な内容

- 新温泉町産 新温泉産 新温泉産
- 町おこししんおんせん

165

8月号の主な内容

- 新温泉町産 新温泉産 新温泉産
- 町おこししんおんせん

167

10月号の主な内容

- 新温泉町産 新温泉産 新温泉産
- 町おこししんおんせん

169

編集・発行/新温泉町役場 〒669-6792 兵庫県美方郡新温泉町浜坂2673-1 (企画課) tel (0796)82-3111(代) fax (0796)82-3054

ホームページ <https://www.town.shinonsen.hyogo.jp> ※機種により一部ご覧になれないページがあります。電子メール info@town.shinonsen.lg.jp



「広報しんおんせん」は、資源保護のため古紙100%の再生紙を使用し、環境に優しいソイ(大豆)インキで印刷しています。

広報しんおんせんは、町ホームページでご覧いただけます。