

9月8日、町内の中学校2校で「秋季大運動会」を行いました。浜坂中学校（全校生228人）では、『意風堂動～翔け！躍動の翼～』のスローガンを掲げた生徒たちが、それぞれの競技・演技で、中学生らしいはつらつとした力強い姿を見せていました。



10月号の主な内容

- 町長と語ろう！まちづくり懇談会 2ページ
- くらしの情報 20ページ
- すけっちしんおんせん 32ページ

10

新温泉町広報

-令和元年10月号-

vol. 169

町長と語ろう！

まちづくり懇談会を開催しました



町民の皆さんと町長が、気軽にまちづくりに関する情報や意見を交換し、今後の町政運営に反映させることを目的として、「新温泉町まちづくり懇談会」を開催しました。



本年度は、「①若者・子育て世代が元気で活躍するまち」、「②女性が生き生きと輝くまち」という2つのテーマを設け、テーマごとに町民センターと浜坂多目的集会施設で1回ずつ開催し、82人の参加がありました。

懇談会では、町長が配布資料をもとに新温泉町の現状（人口推移や出生率など）について説明した後、参加者の皆さんが町長や教育長と意見交換を行い、たくさんの貴重なご意見・ご提案をいただきました。

▼問合せ 企画課 企画政策係

TEL 82・5624

まちづくり懇談会の開催状況

◆テーマ①「若者・子育て世代が元気で活躍するまち」

開催日	会場	参加者数
7月23日（火）	町民センター 2階集会室	24人
7月26日（金）	浜坂多目的集会施設 2階多目的ホール	22人

◆テーマ②「女性が生き生きと輝くまち」

開催日	会場	参加者数
8月7日（水）	町民センター 2階集会室	8人
8月9日（金）	浜坂多目的集会施設 2階多目的ホール	28人

～ 参加者からの主な意見・提案内容 ～

公園・遊具の整備

意見等

子どもと遊ぼうと思った時、町内に遊ぶ所があまりないので、遊具が集まっている公園を整備してほしい。親同士のコミュニケーションの場にもなる。

回答

町が管理する公園以外については、遊具の設置等は各地域にお願いしており、町としては、地域が行う遊具整備について補助を行っている。しかしながら、町内での遊び場は確かに少なく、子どもの遊び場が必要だと感じている。

認定こども園での0歳児の受入れ

意見等

町内にこども園が4園あるが、0歳児を受け入れているのは2園のみとなっている。町内すべてのこども園で受入れができればいいと思う。

回答

現在は、ゆめっこ認定こども園と明星認定こども園の2園で0歳児の受入れを行っている。浜坂認定こども園については、園舎を改築して受入れしたいと考えており、できるだけ早くしたい。大庭認定こども園についても、見直しが必要だと思っている。

放課後児童クラブの設置箇所の拡大

意見等

私の小学校区には、放課後児童クラブがない。核家族世帯が増えている中、放課後児童クラブの設置を拡大してほしい。保護者の中には、子どもを預けるために仕事を中抜けしないといけない状況もある。

回答

現在は、浜坂北小学校とすこやか～にの2か所に放課後児童クラブを設置しており、利用者も増えているが、人材（職員）の確保が課題となっている。現状としては、職員の短時間勤務などの対応により、何とか人材を確保している状態である。

浜坂高校生徒へのバス通学の支援

意見等

町内から鳥取の私立高校に行く生徒が増えていく。浜坂高校では親が生徒を送迎している家庭もある。浜坂高校生徒のバス代を全額補助して、多くの子どもに地元の高校に行ってほしい。

回答

鳥取の私立高校に行く理由には、バスの無料送迎ということもあるし、教育やスポーツに力を入れているということもある。浜坂高校生徒へのバス通学の支援については、来年度に向けて考えていきたい。

女性が集える場所の確保

意見等

話をすることが楽しみだが、子育てママや年配の方が気軽に話をする場所や集う所（お金がかからない所）がない。いつでも行けば話せる場所があると嬉しい。

回答

浜坂駅前の道路拡幅が予定されているので、駅前再開発の中で、憩いの場ができないか検討したい。

婚活事業の充実

意見等

町内に若い人はいるのに、めぐり合わせがないように思う。独身の方が婚活をするような仕掛けが必要ではないか。1組でも結婚が増えればいいと思う。

回答

町では、これまでから団体等が実施する婚活イベントに対して補助を行っており、婚活パーティーや男性向けセミナーを支援しているが、本年3月からは、麒麟のまち圏域（鳥取市など1市6町）の枠組みの中で、幅広く婚活サポートを進めることとしている。

この他にも、病児・病後児保育の開設や不登校に対する支援、若者に対する住宅支援の充実などのご意見・ご提案をいただきました。本当にありがとうございました。

みんなで考えよう「ごみ」のついで

近年増加している災害においては、大量の「災害ごみ」の処理が復旧・復興に向けた課題となっており、その解決方法の一つとして「ごみの分別」が挙げられます。ごみを効率的に処理できるよう正しく分別することは、迅速な災害復旧・復興へ向けた第一歩になります。

もしもの災害に備え、日ごろから「ごみの分別」の徹底にご協力いただきますようお願いいたします。

▼問合せ 町民安全課 TEL 82 - 5621

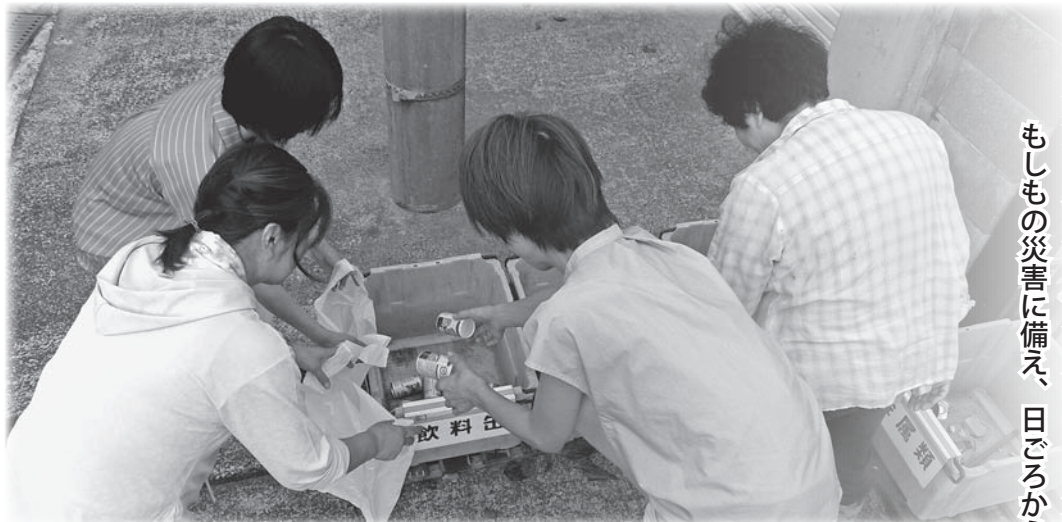

平成30年度の新温泉町 のごみの実績について

◆ごみ量等の実績（前年度比較）

ごみ量は1・1%の増加、ごみ種別の原単位（町民1人が1日に出すごみの量）もそれぞれ微増となっています。その中で、特に「資源化物量」の増加の理由は、家の片づけ等による「粗大ごみ」や「金属類」の増加によるものです。（次表のとおり）。



（表：ごみ量等の実績）

		30年度 (A)	29年度 (B)	差引 (A) - (B)	対前年度比 (A) / (B)
人口（人）		14,554	14,767	△ 213	98.6%
燃やすごみ	総量（t）	3,685	3,716	△ 31	99.2%
	原単位(g/人・日)	694	689	5	100.7%
資源化物	総量（t）	591	565	26	104.7%
	原単位(g/人・日)	111	105	6	105.7%
不燃残渣※	総量（t）	53	—	—	—
	原単位(g/人・日)	10	—	—	—
ごみ （合計）	総量（t）	4,329	4,281	48	101.1%
	原単位(g/人・日)	815	794	21	102.6%

※不燃残渣…「ガラス・陶器類」（平成29年度までは資源化物）

ごみの減量化・資源化を進めるために

- ① 不要な物の購入は控えましょう。
- ② 購入した物はむやみに捨てず、使い切りを心がけましょう。
- ③ 「プラスチック製容器包装」や「紙類」は正しい分別により資源化し、「燃やすごみ」を減らしましょう。
- ④ 「茶色ビン」などの飲食用ビンはできる限り分別し、「ガラス・陶器類」を減らしましょう。
（平成30年度から「ガラス・陶器類」は埋め立て処分しています。）



▲プラマーク



▲紙マーク

皆様のご理解とご協力をお願いします

ごみの出し方 Q & A

町民の皆さんからお問い合わせいただいた「ごみの出し方」について紹介します。

Q 「電動歯ブラシ」や「加熱式たばこ」など電池内蔵の家電等の出し方は？

A 可能な限り電池と分別して「金属類」と「電池・刃物・工具類」に分けましょう。できない場合は、そのまま電池類で出しましょう。携帯電話は販売店にお問い合わせください。

Q 発泡スチロールの出し方は？

A 「プラスチック製容器包装」のリサイクルマークのある発泡スチロールは、

①町指定ごみ袋「プラスチック製容器包装用」(青文字)に入れて、地区・町内会のごみステーションまたは新温泉町リサイクルセンターに出しましょう。

②町指定ごみ袋「発泡スチロール用」に入れて、新温泉町リサイクルセンターに出しましょう。

※新温泉町リサイクルセンターに出す場合は、搬入手数料はかかりません。

Q 傘の出し方は？

A 開かないようにひもなどで縛って「金属類」に出しましょう。

Q 「生ごみ処理機」を購入したいが、どうすればいいのか？

A 「生ごみ処理機」の購入については、「新温泉町生ごみ自家処理機購入費補助金」を活用できます。購入を検討される場合は、町民安全課までお問い合わせください。

Q 「片づけごみ」をクリーンパーク北但に持ち込みたいが、自家用車がない場合は？

A 町内の一般廃棄物収集運搬許可業者に依頼しましょう。一般廃棄物収集運搬許可業者の名称や連絡先、また、都合により許可業者による運搬が困難な場合は、町民安全課までお問い合わせください。

「ごみ」の適正処理にご協力をお願いします

◆不法投棄をしないようにしましょう。

近年、空き缶などの「生活ごみ」の不法投棄(ポイ捨て)が増加しています。不法投棄は犯罪です。自分で出した「ごみ」は分別してごみ箱に入れるなど、適切に処分し、不法投棄を無くしましょう。

◆廃棄物の仮置きについて

家庭から出た「木材」や「瓦」などを一定期間仮置きする場合は、「一般廃棄物仮置き場」と記載した看板等を設置するなどして、不法投棄とみなされたり、第三者から「ごみ」を持ち込まれないようにし、速やかに廃棄物処理施設で処理するようにご協力をお願いします。

◆「野焼き」をしないようにしましょう。

「ごみ」を指定された施設以外の屋外で焼却処分する「野焼き」は特別な場合(右記の特例)を除き、行うことができません。焼却に伴う「煙」や「臭い」は周辺住民に迷惑をかけるほか、プラスチック等の焼却で発生するダイオキシンは環境への影響もあります。あわせて、火災等の事故に繋がる恐れがあることから、「野焼き」をしないよう皆さんのご理解とご協力をお願いします。

◎野焼きの特例(廃棄物の処理及び清掃に関する法律第16条の2第3号)

①国又は地方公共団体がその施設の管理を行うために必要な廃棄物の焼却

【例】河川管理者による伐採した草木等の焼却など

②震災、風水害、火災、凍霜害その他の災害の予防、応急対策又は復旧のために必要な廃棄物の焼却

【例】災害時における木くず等の焼却など

③風俗慣習上又は宗教上の行事を行うために必要な廃棄物の焼却

【例】門松、しめ縄等の焼却など

④農業、林業又は漁業を営むためにやむを得ないものとして行われる廃棄物の焼却

【例】農業者が行う稲わら等の焼却、林業者が行う伐採した枝条等の焼却(ただし、生活環境の保全上に影響がある廃ビニールなどは不可)

⑤たき火その他日常生活を営む上で通常行われる廃棄物の焼却であって軽微なもの

【例】たき火、キャンプファイヤーなどを行う際の木くず等の焼却など

※上記の特例による「野焼き」を行う場合は、事前に美方広域消防本部へ連絡し、周辺への配慮や安全対策を講じて実施してください。

公立浜坂病院

～地域医療の担い手として信頼される病院へ～

▼問合せ 公立浜坂病院 TEL 82-1611



医師の診療体制
(医師数・5名↓4名)

10月1日現在の診療体制は、院長、県養成医2名、さいたま市民医療センターから1名の計4名です。(石川輝先生は9月末で退職されます。大変お世話になりました。)

鳥取県立中央病院、公立豊岡病院等からの紹介患者を積極的に受入れています。

▼高度医療現場で経験のある若手医師 (3名)

◇金澤史朗医師 (県養成医・20代)

…公立豊岡病院から

◇立花祐毅医師 (県養成医・30代)

…赤穂市民病院から

◇板垣健介医師 (30代)

…家庭医療専門医取得のため、さいたま市民医療センターから

病院経営健全化等の状況

病床利用率、入院患者の状況

30年度は49病床(うち地域包括ケア病床・16床)で29年度から6病床減(55床↓49床)となりましたが、延べ入院患者数が13508人(対前年度2317

人増)、病床利用率は75.5%(対前年度12・9%増)まで改善しました。今年度は、6月から整形外科医師が1名減少したことにより、病床利用率が68・4%(4月～7月)となっています。

【入院患者数の推移①】

(単位:人)

	入院患者数
平成28年度	11,106
平成29年度	11,191
平成30年度	13,508

【入院患者数の推移②】

(単位:人)

	入院患者数
平成29年度(4月～7月)	3,632
平成30年度(4月～7月)	4,766
平成31年度(4月～7月)	4,090

医業収支、繰出金等の状況

地域包括ケア病床の導入効果等もあり、30年度の医業収支は△198百万円(対前年度150百万円の増)と改善し、一般会計からの経営改善補助金も210百万円(対前年度△100百万円)となりました。

しかしながら、今年度の4月～7月間の医業収支は医師数の減少等もあり、△33百万円(対前年度△14百万円)と悪化しています。

【医業収支の推移】

(単位:百万円)

	H29 ①	H29.4～7月	H30 ②	H30.4～7月 ③	H31.4～7月 ④	④－③	②－①
病床数	49床	55床	49床	49床	49床	0床	0床
病床利用率	62.6%	54.1%	75.5%	79.7%	68.4%	△11.3%	12.9%
医業収入	549	171	645	224	200	△24	96
医業費用	897	242	843	243	233	△10	△54
医業収支	△348	△71	△198	△19	△33	△14	150

【過去5年度の4～7月間の売上推移】

(単位:百万円)

	H27	H28	H29	H30	H31(R1)
入院	78.8	78.6	83.5	134.2	115.7
外来	58.8	55.7	60.2	60.6	56.5
その他医業	28.4	27.3	27.1	28.8	28.0
合計	166.0	161.6	170.8	223.6	200.2

【過去5年度の4～7月間の平均単価の推移】

(単位:円)

	H27	H28	H29	H30	H31(R1)
入院	24,289	21,207	22,983	28,167	28,286
外来	7,046	6,620	6,752	7,094	7,052

浜坂病院の取組

近隣病院との医療連携

浜坂病院では、内科的疾患のほとんどを総合診療科で初期診断・治療を行っています。

専門医の診断が必要な場合は、鳥取県立中央病院や公立豊岡病院等を紹介するとともに、逆にこれらの病院からの紹介による患者受入れも積極的に行っています。



救急患者の受入れ

消防隊員との情報交換を密にし、対応可能な救急患者の受入れを積極的に行っています（午後10時まで）。

地域包括ケア病床の活用

地域包括ケア病床を活用して、

急性期から回復期へ移行した（治療が安定した）患者を受入れ、在宅や介護施設への復帰に向けた医療の提供及び支援を行っています。

さらに、今年度から訪問看護・訪問リハビリを開始するなど、訪問診療とあわせて「在宅医療」支援体制の充実を図り、人生の終末までその人らしく生活できる環境づくりをサポートします。

医療スタッフ確保への取組

▼医師確保への取組

- ①地元出身医師へのアプローチ
- ②初期臨床研修医の受入れ

6つの大きな病院から地域医療の研修先として、初期臨床研修医を1か月間輪番で受入れています。

- ③兵庫県養成医学生の受入れ（夏季セミナー）

浜坂病院の見学、地域医療の体感（訪問診療等、住民との交流）
▼看護師・薬剤師・検査技師など医療技術者確保への取組
①看護師夜勤手当の増額などの待遇改善

- ②新温泉町医療技術者育成奨学金
修学資金貸与金額の増額、入学準備金貸与の新設

- ③病院体験・実習ツアーの実施
身近な医療施設に関心を持って

もらい、地域医療を担う人材発掘につなげるため院内見学や検査体験を実施

その他の取組

- ①病院とさきよりの一体的な運用
病院医師の協力による、さきよりの医療・サービス提供体制の維持
- ②医療スタッフの確保によるサービス向上

看護師・介護士採用等による看護・介護体制の維持やサービス向上（患者確保）

- ③有利な地方債の有効活用
施設整備費の地方債活用とあわせ、財政の健全性維持を目的とする減債基金の積立

浜坂病院の現状と今後の課題

平成30年1月に地域包括ケア病床を導入するなど、入院患者を積極的に受入れてきました。今年度は「地域包括ケアシステム推進プロジェクト」を組織し、病院と行政が一体となって地域医療を守っていく取組を進めています。

8月27日には、公立浜坂病院あり方検討委員会が委員長を務めていただいた石田岳史先生（さいたま市民医療センター副院長）に『浜

坂病院がすべきこと、できること、そして、したいこと』と題して講演をしていただき、浜坂病院が地域医療の拠点として果たすべき役割について、町民の皆さんに理解を深めていただく取組も行っています。

一方で、今後、病院を運営していくうえで最大の課題となるのが医療スタッフの確保です。常勤医師はもちろんです。看護師・薬剤師・検査技師などの医療技術者を含めた人材の採用が困難になってきています。浜坂病院としては、医療スタッフ確保の取組を進めており、今年度は7月までに看護師の新規採用者が4名、奨学金の利用者が1名と、その成果がはじめています。皆さんの身近に看護師・薬剤師等のお知り合いの方がおられましたら、浜坂病院をご紹介いただきますようお願いいたします。

浜坂病院は、スタッフ一人一人が地域医療の担い手であることを自覚し、地域の皆さんから愛され、急性期から回復期、そして在宅復帰までを支援していく役割を果たせるよう頑張っております。

今後も、浜坂病院の取組について、町民の皆さんにお知らせしていきますので、町民の皆さんと一緒に守り育てていく、浜坂病院をご利用いただきますようお願いいたします。

訂正とお詫び（公立浜坂病院）

公立浜坂病院広報誌「すまいる」第40号で、「新規職員からご挨拶（総合診療科医師）」及び「医師担当表」欄の「坂垣 健介」は「板垣 健介」の誤りでした。大変申し訳ございませんでした。

日ごろの訓練の成果を披露

新温泉町消防団

▼問合せ

防災安全室 Tel 82-3120
地域振興課 Tel 92-1131



本町の消防団は、町民の生命と財産を守り、安全・安心のまちづくりのため、日ごろから消防技術の向上と団員としての意識向上に努めています。

8月4日に温泉支団の夏期訓練（健康公園）、8月24日に浜坂支団の消防大会（浜坂漁業協同組合セリ場駐車場）、9月1日に美方郡消防操法大会（北但西部森林組合内敷地）が行われ、日ごろの訓練で磨いた消防技術の正確さや速さを競いました。

各大会の成績は次のとおりです。

温泉支団夏期訓練

◇ポンプ車操法の部

優勝 温泉第1分団

◇小型ポンプ操法の部

優勝 温泉第2分団

準優勝 温泉第7分団

◇規律の部

優勝 温泉第7分団

準優勝 温泉第5分団

浜坂支団消防大会

◇ポンプ車操法の部

優勝 第7分団大庭部

準優勝 第3分団浜坂3部

◇小型ポンプ操法の部

優勝 第6分団三尾部

準優勝 第3分団芦屋部

美方郡消防操法大会

◇ポンプ車操法の部

優勝 第7分団大庭部

◇小型ポンプ操法の部

準優勝 温泉第2分団

第3位 温泉第7分団

【広告】

小売電気事業者は、

ENEOSのJXTGエネルギー

100件中25件が切替中！
全国では1,238万件が切替！（6月末現在）

「JXTGエネルギー株式会社」は、石油・ガス・電力等を供給販売する売上高1兆3千億円の日本最大の総合エネルギー企業。

（ENEOS）JXTGエネルギー電力販売代理店 上島プロパン株式会社

上島プロパンは電気も取扱中！

☎82-3110

電灯A・Bで ご使用量に関わらず、
すべてのお客様が
関西電力よりおトク！

ツキノワグマの被害防止について

秋になると、冬眠準備のために食べ物を探し回るようになり、人里まで降りてくることがあります。クマを集落や農地に寄せ付けないよう、また、クマに出会わないよう、次の点に注意しましょう。

▼問合せ 農林水産課 TEL 82-5626

①生ゴミなどを屋外に置かないでください

生ゴミの腐敗臭はクマを引き寄せますので、屋外に置かないでください。

田畑へ残飯をまいたり、収穫しない作物を放置したりすると、クマだけでなく、イノシシなどの野生動物の餌となります。

②ヤブや草むらを刈り取りましょう

ヤブや草むらはクマの隠れ家になります。住宅や通路周辺のヤブや草むらはできる限り刈り取って見通しをよくし、出会い頭の事故を防止しましょう。

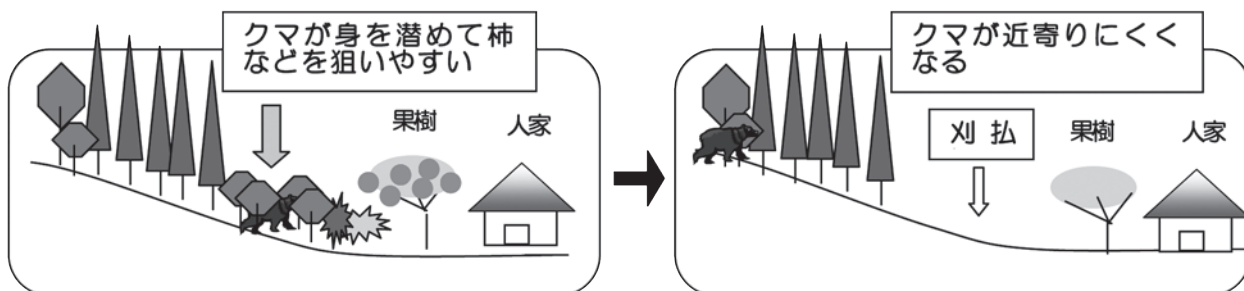

③果実は早めに収穫しましょう

秋の実りである柿や栗は、クマの大好物です。

果実をそのままにしていると、クマなどの野生動物が食べ物を求めて住宅の近くに出没する可能性が高くなります。

食べる予定のない実は早めに収穫し、処分しましょう。

いらない果樹等（柿の木など）がある場合は、伐採しましょう。

販売用などの場合は、電気柵などで周囲を囲んだり、トタンで幹を覆ったりしてしっかりと防衛しましょう。

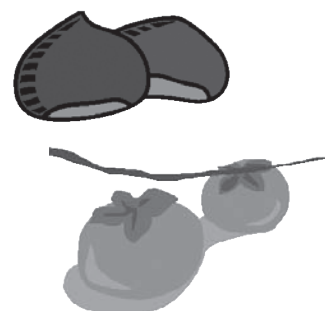

◎山や田畑に行くときは必ず音の出るものを携行しましょう

山や森林付近の農地に出かけるとき、早朝や夜間に外出するときは、鈴やラジオなど音の出るものを必ず身に付けましょう。

特に雨の日や川沿いの場所では、人間の臭いや物音がクマに伝わりやすいので、大きな音を出して人の存在をクマに知らせましょう。



◎人里でも夕方から早朝の外出は特に注意しましょう

クマは夕方から早朝までの間に活発に行動するため、柿や栗の実などの食べ物を求めて住宅周辺に出没する可能性が高くなります。

※クマを目撃（痕跡を確認）した場合は、役場・農林水産課まで連絡をお願いします。

「プレミアム付商品券事業」のお知らせ ⑤

▼問合せ 商工観光課 商工振興係 TEL 82-5625

9月下旬から順次、次の購入対象者の方に「消費税増税対策商品券事業」のプレミアム付商品券購入引換券を送付します。また、10月1日から商品券の販売が始まります。

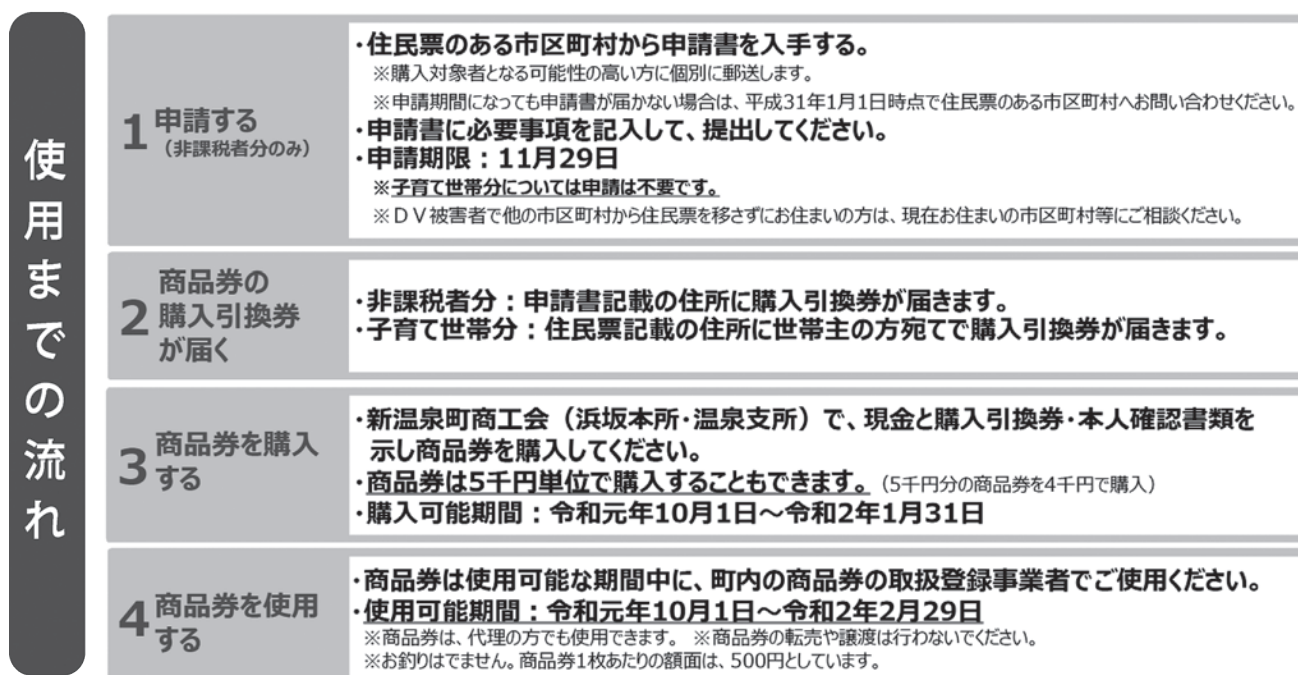
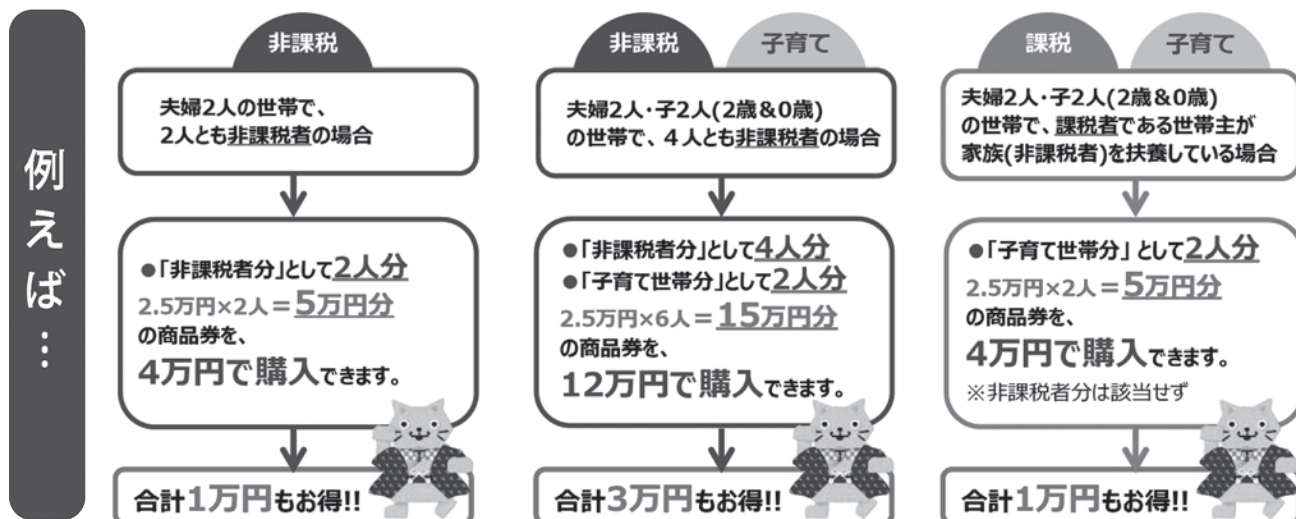
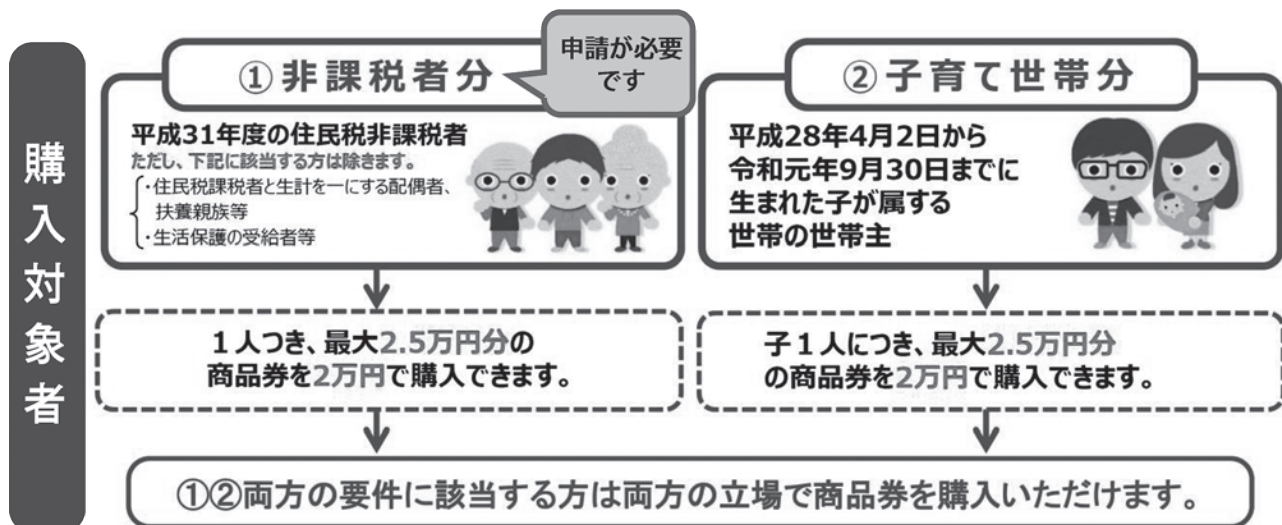

消費税率の引き上げに伴う交通機関の運賃改定について

一問合せ一 企画課 企画政策係 Tel 82-5624

10月1日から施行される消費税率の引き上げに伴い、各交通機関において運賃の改定がありますのでご利用される際にはご注意ください。

◆ゆめぐりエクスプレス（次表のとおり）

上段：改定後 下段：（現行）

	岩井	岩美駅 道の駅岩美	砂丘センター	中央病院	相生町	県庁日赤前	本通り	鳥取駅
砂丘センター	—	—	—	220	250	380	380	380
	—	—	—	(220)	(250)	(370)	(370)	(370)
千谷下	440	540	800	880	910	970	970	970
	(430)	(530)	(790)	(860)	(890)	(950)	(950)	(950)
鐘尾	480	590	850	900	950	1010	1010	1010
	(470)	(580)	(830)	(880)	(930)	(990)	(990)	(990)
千原	520	610	870	930	980	1050	1050	1050
	(510)	(600)	(850)	(910)	(960)	(1030)	(1030)	(1030)
竹田	570	660	880	950	1010	1090	1090	1090
	(560)	(650)	(860)	(930)	(990)	(1070)	(1070)	(1070)
出合	610	710	890	970	1040	1130	1130	1130
	(600)	(700)	(870)	(950)	(1020)	(1110)	(1110)	(1110)
温泉農協 湯村温泉	630	730	910	990	1050	1150	1150	1150
	(620)	(720)	(890)	(970)	(1030)	(1130)	(1130)	(1130)

※日本交通が運行している岩井線快速便との接続の場合も適用

◆新温泉町民バス「夢つばめ」

今回の消費税率の引き上げに伴う運賃の改定はありません。

◆新温泉町民タクシー、町民バス代替町民タクシー

今回の消費税率の引き上げに伴いタクシー料金が改定されますので、町助成額と利用者負担額が変更となります。詳しい内容につきましては、本年度の利用券を交付している世帯の皆さんに、文書にて別途お知らせします。

2019年10月1日、 消費税・地方消費税の 税率は10%^{*}へ。

※10%のうち2.2%は地方消費税です。



税率引上げは社会保障制度を次世代に引き継ぎ、みんなが安心して
きる社会にするために必要です。



引上げ分は、すべての世代を対象と
する社会保障のために使われます。



家計と景気、両方の視点から対策
を実施します。

政府広報 消費税

検索



CASHLESS

日本どこでも
このマークのお店なら
キャッシュレスで
最大5%還元

キャッシュレス・消費者還元事業

消費者還元期間：2019年10月～2020年6月

ポイント還元制度とは

お近くの対象店舗でクレジットカード／デビットカード・電子マネー・QRコード
等を使って代金を払うとポイント還元が受けられる制度です。

(原則として、購買金額の5%、フランチャイズチェーン傘下の中小・小規模店舗等では2%を還元)

ポイント還元の
対象店舗は
このマークが
目印です！



このマークのお店なら
対象キャッシュレス手段[※]で
お支払いいただくと

※対象キャッシュレス手段は店舗によって異なります。

5%
or
2%
還元

【出典：キャッシュレス・消費者還元事業 (<https://cashless.go.jp>)】

教育長日記『みんなの笑顔』はじめました

※教育長日記『みんなの笑顔』は、町ホームページの『教育・文化』教育委員会↓教育長日記でご覧いただけます。



▼問合せ
こども教育課 TEL 82・5627

8月30日から、町ホームページで教育長日記を公開しています。『みんなの笑顔』と題し、西村松代教育長が自ら撮影した写真とともに、自身の思いや学校園の取組、地域の中で子どもたちの様子や地域の皆さんとのふれあいをとお伝えしています。ぜひ、ご覧ください。



契約請負状況 (250万円以上で競争入札に付したもの)

工事・事業名	場所	規模	契約額(円)	工期	業者名
熊谷浄水場膜ろ過施設整備工事	熊谷	場内整備工 1式、場内配管工 1式、膜ろ過設備工 1式、電気設備工 1式	73,407,600 円	令和元年 8 月 8 日～ 令和 2 年 3 月 15 日	赤坂土建(株)
宇都野町配湯管布設替工事	芦屋	配湯管布設替工 ホットックスφ75 L=115.0m HTVP φ25～φ75 L=18.0m	9,363,600 円	令和元年 8 月 9 日～ 令和元年 12 月 20 日	(株)フローテック
普通河川大谷川改良工事	諸寄 他	普通河川大谷川改良工事 L=30m 土木 N=1.0式、蛇籠工 N=120m、プラ擬木 N=42本、水替工 N=1.0式	2,700,000 円	令和元年 8 月 9 日～ 令和元年 10 月 31 日	(株)大上建設
037-9,1007 スガ谷農地道路(合冊)復旧工事	赤崎	農地復旧工事 L=12m 道路復旧工事 L=9m	2,916,000 円	令和元年 8 月 29 日～ 令和 2 年 3 月 27 日	(有)富士建設
037-1013 大味水路復旧工事	境	水路復旧工事 L=26.5m	3,283,200 円	令和元年 8 月 29 日～ 令和 2 年 3 月 27 日	(株)重機建設水田組

(令和元年 8 月 1 日～ 8 月 31 日契約分)

※予定価格が 130 万円以上の競争入札の結果につきましては、町ホームページでご覧いただけます。

新温泉町職員人事異動

※「」内は前任

◇異動(9月1日付)

▼公立浜坂病院主任看護師 西澤 女具美「介護老人保健施設ささゆり主任看護師」

まちづくりに役立つ ハロウィンジャンボ宝くじ

ハロウィンジャンボ宝くじの収益金は、県内市町のより良いまちづくりに活用されています。収益金は、各都道府県の販売実績等に応じて交付されますので、ぜひ、県内の宝くじ売り場でお買い求めください。

▼発売期間 9月24日(火)～10月18日(金)

▼価格 1枚 300円

▼問合せ 兵庫県市町村振興協会 TEL (078) 322-1151





こちら町長室

(9月12日執筆)

◆減少に転じた高齢者

合併した平成17年10月1日の65歳以上の高齢者数は5204人でした。昨年の平成30年10月1日は5520人で、これまで増え続けてきた高齢者数が減少に転じました(平成22年と23年に一時的に減少)。ピークは平成29年の5552人でした。「高齢者減少」という新たな時代が到来しました。影響は始まっています。老人ホームの入居待ち希望者が減少し始めてきました。今後は、高齢者の医療費や介護給付費も減りそうです。毎年約220〜250人が亡くなっています。

◆長生きの秘訣は

9月11日、米寿のお祝いで町内の満88歳の方々を訪問しました。対象は浜坂地域84人、温泉地域72人です。そのうち、女性が113人、男性が43人でした。

現在、百歳以上の方は21人。いずれも女性です。最高は104歳。浜坂地域8人、温泉地域13人ですが、驚くことに八田地区が8人と

全体の約4割を占めています。町内で今年度中にさらに10人が百歳を超えそうです。長生きの秘訣はどこにあるのか探ってみると、その多くが親子同居ということが分かっただけでした。食べ物の影響もあると思いますが、長生きの秘訣は「孫」と暮らすことのようにです。

◆長生き県下一に

今年4月1日現在、兵庫県には百歳以上が2799人、但馬で164人です。今の推移でいけば、人口比率で見ると、百歳以上は兵庫県下41市町の中で1番になりそうです。平成27年の国勢調査によると、新温泉町は3位、1位は淡路市、2位は養父市でした。

新温泉町長 西村銀三

※「こちら町長室」の動画(CATV版)は、町ホームページの『町長の部屋』こちら町長室でご覧いただけます。



麒麟のまち
Kirinomachi

麒麟のまち インフォメーション INFORMATION

第5回 岩美町

麒麟のまち圏域の各市町のイベントや事業などを紹介します。

第12回岩美現代美術展

今年で12回目を迎える「岩美現代美術展」。この美術展はアーティスト・イン・レジデンス(現地滞在制作)方式により、アーティストが岩美町内に滞在しながら作品制作・展示を行う展覧会です。

今年は国内から前衛書家の和田彩さん、韓国から現代美術作家のチョン・イルヨンさんを招いて、県東部の伝統工芸「因州和紙」を素材に作品を制作します。

▼とき 10月12日(土)～22日(火)

▼ところ 岩美町中央公民館、Studio652(旧岩美病院)、東浜海岸

※詳細はホームページ(<https://iwami-art.jp/>)をご覧ください。

▼問合せ 岩美現代美術展実行委員会事務局
(岩美町商工観光課内) TEL (0857) 73-1416



〈招聘アーティスト〉

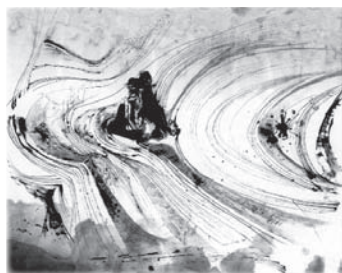

和田 彩

(書家/筆跡鑑定士/学術博士)
神戸市生まれ。神戸大学大学院博士課程修了。六彩舎主宰。2018年神戸市文化奨励賞受賞。2017年在ポーランド日本国大使館で個展。



チョン・イルヨン

ソウル大学校西洋学科卒業。ソウル大学校大学院西洋画専攻終了。2019年「存在の生々しさ」(恩平文化芸術会館・ソウル)、2018年「目に見えないもの」(ギルダム書院・ソウル)で個展。

次回、新温泉町へ!

農業委員会公視察研修しポート

農業委員会では資質向上のため毎年管外視察研修を実施しており、本年度は7月23日に岡山県勝田郡奈義町、24日には同県高梁市を視察しました。今回はその内容について、村尾賢一委員が報告します。

▼問合せ 農業委員会 Tel.82・5626

農事組合法人伍協牧場

農事組合法人伍協牧場は、昭和48年に5戸の農家が集まって始めた共同経営牧場です。現在の組合員は3戸で、飼養頭数は1433頭（年間出荷頭数は約900頭）、従業員数は19名で、牛舎11棟、堆肥舎4棟、堆肥発酵プラント1棟などを所有しています。今回は、平成29年度全国優良畜産経営管理技術発表会において、農林水産大臣賞を受賞した「三世代にわたって歴史を刻む協業経営」地域と連携して協業と個別経営を両立させる多様な取組」について研修しました。



(農事組合法人伍協牧場)

経営の特色としては、
①協業経営の成功事例：組合員は個人でも肉用牛肥育経営を実施し、協業経営を両立している。
②後継者の育成：30代4名が就農しており、先代から協業の理念や技術を引き継いでそれぞれが得意な

ことを活かして経営をしている。
③多品種飼養による経営の安定：黒毛和種、交雑種、ホルスタイン種を飼養しており、生産原価の高騰や販売価格の下落時のリスク分散につながっている。
④和牛繁殖・肥育一貫経営への挑戦：平成26年から黒毛和種の繁殖にも取り組み、素牛の確保やコスト削減にもつながっている。
⑤地域への貢献：地域の雇用創出にも貢献している。堆肥の販売額が5千万円を超えている。コントラクター組合が生産したWCS稲を

購入して使用し、その農家の水田へ堆肥を供給散布することで耕畜連携・資源循環を推進している。

新温泉町でも耕畜連携・資源循環を進めるためにも、コントラクター組合・堆肥センター等を作ることが望ましいと思いました。そうすれば遊休農地の減少、畜産農家の粗飼料確保、耕種農家の所得向上等につながっていくのではないかと思います。

農業組合法人ならい

農業組合法人ならいは平成27年に設立され、組合員は22名（理事6名）です。主な作付品目は水稲10・5畝（うるち5畝、もち5・5畝）、大豆0・6畝、飼料作物等1・4畝、もち加工約2・5ト、水稲作業受託約9・5畝、イナキビ、タカキビとなっています。今回は、第58回（平成30年度）岡山県農林漁業近代化表彰の受賞内容について研修しました。

・高梁市松山榎井地区は標高350mの中山間地域で、水田はほとんどが棚田で平均10アと小区画で傾斜もあり、ほ場条件はあまり良くありません。
・農業組合法人ならいは、2つの母体で組織されていて、「榎井農地



(農業組合法人ならい)

保全組合」は、短角牛を放牧して遊休農地の再生を行っている。また、「農産加工ならい」は、餅の加工販売を行っている。

・自作のもち米を丸餅、豆餅に加工。備中松山城にちなんで名前を「城餅」（特産品）として販売している。年間売上は約560万円（H30）。
・中山間地域で水稲の省力・低コスト技術の導入や農地集積による生産性向上を進めている。
・生産規模を着実に拡大して地域の農業振興に貢献しており、他の集落営農の模範になる組織である。

新温泉町においても高齢化・担い手不足の問題が出てきており、地域農業の維持管理が困難になりつつある状況で、集落営農を法人化していくことも一つの方法だと思った。法人化することで地域に雇用も生まれ活性化していくと思います。

野草散歩 (106)



オオシラヒゲソウ
(ユキノシタ科)

標高 600m の菅原からつづら折りに登る町道 402 号線は、来年県道に昇格するとのことで、この秋からのり面の吹き付け工事が始まっています。工事に先立って、自然保護団体と工事関係者との立ち合いのもと、貴重植物の保護について話し合いが行われました。その結果、貴重種の生育する数か所は工事を除外することになりました。開発が進むにつれて深山へ立ち入る人も増え、それに伴って人の安全が優先されるようになり、深山の貴重な植物が消えていきます。すでに多くの植物が鹿の食害によって絶滅寸前となっており、保護団体や心ある人は暇を見つけては鹿柵を設け、何とか次世代に引き継ぎたいと努力していますが、そこへ吹き付け工事となるとお手上げです。

貴重種の一つ、工事によって消える恐れのあるオオシラヒゲソウ（大白髭草）は、水の滴る斜面で稀に見られるユキノシタ科の多年草です。かつてはお面滝を真っ白にしていたと言われていたのですが、近年は稀にしか見られなくなり、2010 年に兵庫県レッドデータブック B ランクに指定されています。花は白色 5 弁花で直径 3 ～ 3.5cm、花弁の先がレースのように細裂しています。高さは 20 ～ 30cm、柔らかい草姿で丸い葉が 2 ～ 4 枚、茎を抱くように互生しています。花冠の中心の仮（未発達）雄しべは 5 本で、先が 3 裂、それぞれの先に黄色い腺体をつけています。

似た花にシラヒゲソウがあるようですが、これは少し小ぶりとのことです。オオシラヒゲソウの自生は日本海側の秋田県から兵庫県までと記されていますが、畑ヶ平での自生が南限となるのでしょうか。この美しい花を何とか次世代に引き継いでいきたいものです。

文・写真 中澤 博子さん

国民年金からのお知らせ

10 月 1 日から

年金生活者支援給付金制度

がはじまります

年金生活者支援給付金は、公的年金等の収入や所得額が一定基準額以下の、年金受給者の生活を支援するために、年金に上乗せして支給されるものです。

受け取りには請求書の提出が必要です。ご案内や年金手続きは、日本年金機構（年金事務所）が実施します。

▼対象

◇老齢基礎年金を受給し、次の要件を満たす方

- ・ 65 歳以上の方
- ・ 同一世帯の全員が市町村民税非課税の方
- ・ 年金収入額とその他所得額の合計が 88 万円以下の方

◇障害基礎年金・遺族基礎年金を受給し、前年の所得額が約 462 万円以下の方

▼請求手続き

- ①平成31年4月1日以前から年金を受給している方
…対象となる方には、日本年金機構から請求手続きのご案内が届きます（9月上旬から順次）。同封のはがき（年金生活者支援給付金請求書）を記入し提出してください。
- ②平成31年4月2日以降に年金を受給しはじめた方
…年金の請求手続きと併せて年金事務所または市区町村で請求手続きをしてください。

◎日本年金機構や厚生労働省を装った不審な電話や案内にご注意ください。

日本年金機構や厚生労働省から、口座番号をお聞きしたり、手数料などの金銭を求めることはありません。

▼問合せ

年金生活者支援給付金専用ダイヤル

Tel 0570-05-4092（ナビダイヤル）

050 で始まる電話でおかけになる場合は

Tel 03-5539-2216（一般電話）

※制度など詳しく知りたい場合は、給付金専用ダイヤルへお問い合わせください。

「10月のおすすめの本」 ご案内

立ち直る力

辻仁成著/光文社

シングルファザーで一人息子を育てている著者。この本は息子へのメッセージとして書かれた本ですが、あなたがつらい時にもぜひ読んでほしい本です。どのページからでも開いてみてください。立ち直るためのヒントが書かれています。



じじばばのるつぼ

群ようこ著/新潮社

たくさんの高齢者がいろいろなライフスタイルで暮らす今の時代に、著者が目撃した高齢者の衝撃の行動の数々。そのパワフルで目に余る光景と漂う哀愁はあなたの周りにも心当たりがあるかもしれません。今の時代を切り取った痛快エッセイ。



実践事例でわかる 獣害対策の新提案

農業共済新聞編・江口裕輔監修/家の光協会

獣類の捕獲頭数が年々増加しても被害は増え続ける一方…。それは柵の設置の徹底や地域ぐるみで野生動物を山へ追い払うなどの総合対策がまだまだできていないからです。この本では、地域の現状にあった継続できる取組を考えるヒントになる各地の実践例が多く紹介されています。



学校に行けない私たち

神山歩作/小学館

「不登校」なんて他人事だと思っていた高校1年生の茉莉花は、ささいなことで友だちからいじめの対象にされ学校に行けなくなってしまう…。中学1年生のあゆみや梨香はスマホデビューで友だちとトラブルになってしまう…。それぞれに自分の気持ちを伝えようと立ち上がる学園ストーリー。



ありんこおみこし

にしはらみのり作・絵/小学館

今日は年に一度の「ありんこまつり」。この日のために取っておいた虫の殻やお菓子で、ありたちはお神輿の準備をしたり、笛や太鼓の練習をしたりと大忙し。そしてお楽しみの「ありがとう おんど」が始まります。小さなありたちの世界が可愛いお祭り絵本。



加藤文太郎 記念図書館

TEL (0796) 82-5251

鳥取大学サイエンス・アカデミー

図書館でライブ中継による聴講ができます。

◆10月26日(土) 午前10時30分～正午
『木本植物の生理学から里山や森林の生態学、木材、林業に関すること』(講師：農学部附属フィールドサイエンスセンター森林部門 教授 大住克博さん)

おはなし会

絵本の読み聞かせや紙芝居、簡単な折り紙などをします。

◆10月12日(土) 午後2時～

『たぬきのひみつ』他

◆10月26日(土) 午後2時～

『きょだいなガチャガチャ』他

大人が楽しむおはなし会

ゆったりとおはなしを聞いて楽しむ時間を過ごしてみませんか。

◆10月25日(金) 午前10時30分～

『詩と音を楽しみましょう』

休館日のお知らせ

10月						
日	月	火	水	木	金	土
		1	2	3	4	5
6	7	8	9	10	11	12
13	14	15	16	17	18	19
20	21	22	23	24	25	26
27	28	29	30	31		

は休館日

【開館時間】 月～金曜日 午前10時～午後6時
土・日曜日 午前10時～午後5時

開館25周年 図書館まつり開催!

町民の皆さんに愛され、支えていただいて、加藤文太郎記念図書館が開館25周年を迎えました。より図書館を知って親しみを持っていただくため、今年は芸術の秋を楽しむ『図書館まつり』として、10～11月にかけて様々なイベントを開催します。皆さん、ぜひご参加ください。

(詳しくは、本紙21ページをご覧ください)

消費生活センターからのお知らせ

フリマアプリに注意!

◆Kさん (30代・女性)

フリーマーケット(以下「フリマ」)アプリをスマートフォンで見ていると、ブランドバッグが格安で出品されていたので、購入手続きをした。届いたバッグを見てみると傷が多く手続きを保留にしていたら、売り主から完了メールを送るようにと連絡がくる。フリマの運営会社に相談するが「双方で話し合っ」と取り合ってもらえない。どうすればよいか。

■当事者間での話し合い!

売り主と買い主の間にフリマ運営業者が介在し、商品未着や代金未払いなどのトラブルを防ぐシステムが導入されています。しかし、フリマは個人間同士の取引であり、トラブルは原則として当事者間で解決することが求められます。

■トラブルに注意しましょう!!

中古品の場合、イメージ違いや届いた商品が写真や説明と違ったり傷があったりするなどのケースがあります。納得ができない場合



は、受け取り手続きをしないようにしましょう。受け取り手続き後のトラブルは、補償制度を除き、運営会社側で対応できない場合があります。

フリマアプリの利用にあたっては、「商品についての疑問点は事前に出品者に質問をする」「商品の発送は追跡可能な方法でもらう」など、トラブルの未然防止に気を付けましょう。

おかしいな、困ったな、と思ったら、早めにお電話ください。秘密は厳守します。情報もお寄せください。

◎新温泉町消費生活センター

(町民センター内)

▽相談受付 月～金曜日

(祝日、年末年始を除く)

▽連絡先 Tel 92・2070(直通)



山陰海岸ジオパーク

ジオサイトに行こう
シリーズ 113

三笠ジオパーク

三笠ジオパークは北海道中央部の石狩平野東端にあり、札幌、旭川から約1^キの位置にあります。この地域は1868年(明治元年)、『黒いダイヤ』『黒の宝石』

などと呼ばれた大地の遺産「石炭」の発見を契機に開拓されました。

ここでは約1億年前の「アンモナイト」の化石が発見され、海底でできた地層からなることが知られています。



▲立ち上がった地層



▲アンモナイトの化石

平成31年4月現在、世界ジオパークは38ヶ国・140ヶ所、日本ジオパークは44ヶ所となりました。日本各地のジオパークなどについて、山陰海岸ジオパーク館の谷本勇館長が紹介します。

その後の約5千万年前、一帯の湿地周辺に生えていた植物が川底に埋没し、堆積した地層が長い時間をかけて、高い温度と圧力によって変わったのが石炭の地層です。

今は使われなくなった石炭掘削のための立坑櫓(高さ約51^{メートル}、深さ約73.5^{メートル}、内径6.4^{メートル}で当時、東洋一の立坑と呼ばれた旧奔別炭鉱など)や旧

鉱山の建物など炭鉱の遺産から、「石炭」の恩恵により発展してきた炭鉱のまちの面影を感じられます。



▲立坑址の櫓

ここは、広大な大地の開拓の歴史や近代化へ苦勞した人々の暮らしが体感できるジオパークです。

▼問合せ 山陰海岸ジオパーク館
Tel 82・5222

まちの求人案内

—情報提供元— ハローワーク香住 Ⅲ (0796) 36-0136

※求人への応募にはハローワークの「紹介状」が必要です。

令和元年9月5日現在

(常 用)

事業所名	職種	年齢	賃金 (千円)
(町内全域)			
協同薬品工業(株)	家庭薬配置員	64 以下	132 ～ 270
(浜坂地域)			
浜坂七釜温泉病院	看護師	18 以上	200 ～ 220
	准看護師	18 以上	200 ～ 210
	給食調理員	不問	142
	栄養士	18 以上	170
(株)マルワ渡辺水産	水産部バイヤー	不問	250 ～ 350
	工場内管理業務	18 以上	180 ～ 250
	ルート配送業務	不問	250 ～ 400
	会計経理業務	不問	180 ～ 300
	フロント係	59 以下	173 ～ 200
	ホール係	59 以下	173
(株)たじみや	経理・企画	18 ～ 45	250 ～ 400
	工場管理業務	18 ～ 40	250 ～ 400
日本精機宝石工業(株)	生産作業	18 ～ 40	145 ～ 149
(株)ハマコン	測量業務	59 以下	158 ～ 270
浜坂漁業協同組合	総合職 (事務職)	40 以下	163 ～ 222
(有)富士建設	土木技術者	18 以上	195 ～ 276
(有)山本工務店	型枠大工 (見習い可)	45 以下	162 ～ 324
山陰造園土木(株)	現場技術者	18 ～ 45	230 ～ 350
	一般土木作業員	18 ～ 45	176 ～ 250
(有)西浦建築	大工	18 以上	260 ～ 380
	現場管理	18 以上	195 ～ 350
(有)山米鮮魚	水産加工員	不問	160 ～ 230
	一般事務職	18 ～ 40	160 ～ 230
	販売員	18 以上	160 ～ 180
(株)関西開発測量事務所	測量設計調査	不問	180 ～ 240
(株)織戸組	現場作業員	不問	166 ～ 302
フジッコ(株)	製造職	18 以上	164 ～ 189
グループホームありがとう	看護師・准看護師	不問	173 ～ 216
	介護員	18 以上	139 ～ 160
(株)大有工舎	現場監督	18 以上	185 ～ 350
	住宅ADバイザー	18 以上	185 ～ 300
	住宅デザイナー	不問	185 ～ 350
(株)マル海渡辺水産	事務員	18 以上	180 ～ 210
上島プロパン(株)	設備営業他	35 以下	166 ～ 240
山陰プロパン(株)	作業員	不問	160 ～ 200
山陰道路(株)	電気設備工事施工	18 以上	170 ～ 320
	建築施工管理	18 以上	
(株)菊池組	現場監督・技術監督	18 以上	168 ～ 300
(株)株本産業	技術作業員	18 以上	160 ～ 300
乙野運送(株)	運転手	18 以上	170 ～ 350
(株)美方モータース	自動車整備	18 ～ 35	151 ～ 240
(有)ダイワ自動車	自動車整備	不問	170 ～ 200
(株)浜美屋 F P	ルート営業	18 以上	230 ～ 400
(株)ふたかた	鉄筋工	18 以上	176 ～ 350
(有)下田鮮魚店	調理業務	59 以下	165 ～ 200
石匠 眞心庵	石材施工員	不問	163 ～ 205
(株)大田建築	建築大工 (見習い可)	50 以下	158 ～ 360
特別養護老人ホームはまさかの里	介護職	18 以上	152
	看護師	不問	202 ～ 233
	営繕業務	不問	160
水田建設(株)	土木作業員	18 以上	190 ～ 255
(有)ラッキー美容院	美容技術一般	不問	154 ～ 250
(株)メフォス	栄養業務	不問	160 ～ 250
(温泉地域)			
(株)井筒屋	客室スタッフ	18 ～ 60	229 ～ 249
	販売・料飲スタッフ	18 ～ 60	165 ～ 261
	調理スタッフ	18 ～ 60	187 ～ 229
全但バス(株)	バス運転手	18 ～ 59	183 ～ 184
	バス運転手 (嘱託)	18 以上	162
	総合事務職	18 ～ 59	156 ～ 185
特別養護老人ホームやすらぎの里	看護師	不問	226 ～ 275
	介護職	18 以上	172 ～ 213
湯村郵便局	郵便配達	不問	170 ～ 267
湯快リゾート(株)	ホテル運営	18 ～ 59	200 ～ 270
	調理	18 ～ 59	230 ～ 300
(同) いなば	警備員	18 以上	173 ～ 227
赤坂土建(株)	土木技術者	18 以上	200 ～ 300
(株)西沢製作所	補助作業	18 以上	156 ～ 173
	溶接工	18 ～ 40	247
	マシンオペレーター	18 以上	163
(株)温泉町夢公社	施設管理業務	不問	151 ～ 160
(株)朝野家	宴会場・予約・販売・浴場清掃、フロントカウンター係	18 以上	160 ～ 170
	客室係	18 以上	216 ～ 234
	ナイトフロント係	18 以上	170 ～ 200
	調理係	18 以上	200 ～ 220
富士総合警備保障(株)	総合警備	18 以上	156 ～ 195
	営業	64 以下	151

(常 用)

事業所名	職種	年齢	賃金 (千円)
井上自動車整備(株)	クレーンオペレーター (見習い可)	18 ～ 35	150 ～ 250
(株)みさき	営業	18 ～ 30	206 ～ 235
(株)コメリ	販売・店舗運営職・朝勤補	35 以下	179 ～ 241
ハートフル	理学療法士	不問	210 ～ 270
(株)寿荘	フロント・ホール係	18 以上	180 ～ 220
	調理業務	不問	200 ～ 250
(有)清美社	下水道維持管理他	18 以上	155 ～ 250
(株)湯村温泉愛宕山観光	スキー場・旅館運営	18 以上	155 ～ 160
	調理補助	不問	152 ～ 160
(株)警備ひやく	交通警備	18 以上	143 ～ 164
沢田医院	看護師	不問	200 ～ 400
	医療事務	不問	142 ～ 228
(株)マルワフーズ	製造・作業・管理	64 以下	155 ～ 165
	営業	64 以下	169
ケービックス西日本(株)	ホテル・旅館作業リリーダー候補	不問	151
(株)光商会	ガソリンスタンド業務	64 以下	163 ～ 258
	現場監督員	18 ～ 64	216 ～ 325
立道建設(株)	重機運転手	18 ～ 64	173 ～ 281
	土木作業員	18 ～ 64	173 ～ 216
新温泉町社会福祉協議会	福祉事務員	不問	142
小林商事(株)	整備士	不問	180 ～ 380
(有)兵庫ライフサービス	フロアスタッフ	18 以上	152 ～ 156
	厨房補助	不問	152 ～ 156

(パート)

事業所名	職種	年齢	時給 (円)
(町内全域)			
たじま農協	訪問介護員	不問	1,080 ～ 2,180
(浜坂地域)			
(株)マルワ渡辺水産	フロント係	59 以下	1,000
	事務員	不問	1,000 ～ 1,200
吉田歯科医院	歯科衛生士	不問	871 ～ 1,000
(株)マル海渡辺水産	事務員	不問	900 ～ 1,200
	販売・フロアスタッフ	不問	880 ～ 1,200
(有)山米鮮魚	販売・加工・事務職	不問	880 ～ 1,000
(株)白バラドライ	作業・ルート配送	不問	890 ～ 1,201
生涯学習サポート兵庫	習字、読解等	不問	1,000
たじま農協	看護師	不問	1,400
フジッコ(株)	製造・作業・管理	不問	871 ～ 1,050
さかい歯科医院	歯科衛生士	不問	1,000 ～ 1,200
(株)北兵庫	運転手	不問	871
(株)リフティングブレーン	事務職	不問	950
(株)メフォス	給食調理補助	69 以下	875 ～ 1,000
(株)ナカケー	販売店員	不問	900 ～ 1,000
(温泉地域)			
(株)井筒屋	調理補助、食事会場	不問	950
	居酒屋スタッフ	不問	900 ～ 950
	販売接客、浴場管理	不問	871
湯快リゾート(株)	レストラン、キッチン	不問	900 ～ 1,000
	洗い場	不問	880 ～ 930
	施設管理	不問	880 ～ 980
	看護師	不問	1,300 ～ 1,500
特別養護老人ホームやすらぎの里	介護職	不問	970 ～ 1,120
	調理業務	不問	871
	清掃、布団敷き、調理補助	不問	871
(株)朝野家	看護師	不問	1,200 ～ 2,000
(株)寿荘	調理業務	不問	1,000
全但バス(株)	ブックカフェ受付	不問	880
	宿直専従員	18 以上	880 ～ 1,100
(株)西沢製作所	配送運転手	不問	1,000 ～ 1,100
	補助作業	不問	880 ～ 1,100
ケービックス西日本(株)	ホテル内業務	不問	875
	ナイトフロント	18 以上	1,125
アイケー電機(株)	コイルベニング作業	不問	873
(株)マルワフーズ	製造・作業	不問	900 ～ 950
(株)マルワ渡辺水産	配膳・接客係	不問	1,080 ～ 1,300
ハートフル	理学療法士	不問	1,100 ～ 1,500
	看護師	不問	1,300 ～ 1,500
ゴダイ(株)	販売・陳列等	不問	900
(株)ナカケー	販売店員	不問	900 ～ 1,000
(有)兵庫ライフサービス	フロアスタッフ	不問	880 ～ 900

サンシーホール浜坂では、ハローワークから定期的に求人情報が届き、閲覧ができます。

▼開館時間 午前8時30分～午後8時(※土・日・祝日は休館)

▼問 合 せ サンシーホール浜坂 Ⅲ 82-1735

新温泉町文化会館だより

—問合せ— 新温泉町文化会館 TEL 82-3328

『子ども・若者の人権』をテーマに「第3回人権講座」を開催



文化会館では、同和問題をはじめ、あらゆる差別や人権侵害をなくし、お互いの人権を大切にしようという目標を掲げて、年5回の人権講座を実施しています。その第3回目を8月28日に開催しました。

この日は、浜坂2区・4区の人権学習会との合同開催となり、76名の地域住民に参加いただいた学習会となりました。

DVD「君がいるから」を視聴

子どもや若者は社会の希望であり、未来をつくる存在であるにもかかわらず、現実を顧みると、子どもや若者が被害者や加害者になる悲痛な事件が後を絶ちません。今このときも虐待やいじめ等により人権を侵害され苦しんでいる子どもや若者が『すぐ隣にいる』ことに私たちは気付かなければなりません。

このDVDには、母親からの心理的な虐待に悩む若者「奏」が主人公として登場しています。『あなたのために言っているのよ』『だから精一杯がんばって。ママもがんばるから』『わかってない！心が弱いから肝心なところで失敗するの！』『いつからママを騙していたの！』『あなたみたいな子どもに仕事なんかできるわけない。ママがやめさせてあげる』『裏切り者！今まで私がどれだけ我慢してきたか。全部あなたのためよ。こんな思いするぐらいならあなたなんて生まなきゃよかった』などの母親からの言葉に対して、奏は過呼吸を発症するまでになっていました。

子どもや若者が社会的に自立していくためには何が必要かを私たちに問いかけ、改めて女性の人権という視点でも多くのことに気付かされました。

河越智子さん（人権啓発指導員）の講話

今、全国には悲惨な虐待を受けている子どもたちが多くいる。そのようなことを踏まえて、本年6月には改正児童福祉法、改正児童虐待防止法が成立した。

「児童虐待」には、殴る・蹴る・食事を与えないなどの「身体的虐待」、恫喝・無視・自尊心を踏みにじる・子どもの目の前で夫婦喧嘩をするなどの「心理的虐待」、性的暴力・性交を強要するなどの「性的虐待」、病気の放置・学校に通わせないなどの「ネグレクト」がある。

『しつけのつもり』は「親の言い訳」である。

2018年度中に全国の児童相談所が児童虐待で対応した件数は約16万件で前年度に比べて2万6000件増えており、2014年度と比較すると倍増している。児童虐待の内容は、「心理的虐待」が62%を占めている。また、2017年度中に虐待で亡くなった子どもは65人である。

「教育虐待」という言葉がある。その意味は、「あなたのため」という大義名分のもと、親が子どもに行う『いき過ぎた教育やしつけ』のことである。

「あの子、もしかしたら虐待を受けているのかしら」「子育てが辛くて、つい子どもにあたってしまう」「近くに子育てに悩んでいる人がいる」などのときは、迷わず「189（いち早く）」に電話してください。近くの児童相談所につながり、専門家が対応してくれます。

2017年度の不登校児童（小学生）は3万5032人、不登校生徒（中学生）は10万8999人であった。

2018年度の自殺者数は全世代では2万840人（前年比481人減）あり、そのうち、10歳から19歳の自殺者数は599人（前年比32人増）である。そして、遺書などから特定できた原因別でみると「家族からのしつけ・叱責」が小学生男子で43%、小学生女子で33%、中学生男子で18%、中学生女子では「親子関係の不和」が20%を占めている。

子育てを「孤育て」にしてはいけない。必ずしもいい大学に入ることが子どもの幸せにつながるとは限らない。子どもの願い、子どもの人生はその子ども本人のもの。私たち大人は、そのことを大切にしていかなければならない。

わがまち “新温泉” くらしの情報

ご案内

能面師西村枯刀遺作展
「匠の技と幽玄の美」

能面師で初め

ての重要無形文

化財保持者（人

間国宝）・長澤

氏春さんの技を受け継ぐ、新温泉

町栃谷出身の故・西村枯刀さん（日

本能面協会会員）の遺作18点を展

示します。

アメリカをはじめ日本各地で数

多く展示されたり、テレビ等でも

広く紹介されたりしたもので、「求

道三昧」を信条に伝統芸術の美を

追求された西村さんの人柄と、日

本の古典芸能の素晴らしさを実感

していただけです。



▼とき 10月5日（土）～27日（日）

午前9時～午後4時30分

※最終日は午後4時まで

※月曜日休館（月曜日が祝日の場

合は、翌日休館）

▼ところ・問合せ

八田コミュニケーションセンター

Tel 93・0888

但馬山岳写真会 谷渚博和
写真展『ひかりの詩』

但馬山岳写真会所属の谷渚博和

さんが但馬全域と長野県で撮影し

た写真の中から、朝日や夕陽、天

の川を含めた星空、祭り、そして

ホタルなど普段私たちがあまり見

ることのない光の世界をとらえた

作品約40点を「ひかりの詩」とい

うテーマで展示します。

▼とき

10月12日（土）～11月6日（水）

山陰海岸ジオパーク館
開設10周年記念事業

記念講演会・パネルディスカッション

▼とき 10月12日（土） 午後1時～4時20分

◇記念講演会（午後1時10分～）

演題：「国際宇宙ステーションから考える地球の生活」

講師：谷垣文章さん

JAXA（宇宙航空研究開発機
構）有人宇宙技術部門きぼう利
用センター主任研究開発員

…スペースシャトル・国際宇宙
ステーションでの生物系宇宙
実験の実施や実験装置の開発
などを担当



◇パネルディスカッション（午後2時50分～）

テーマ：「山陰海岸ユネスコ世界ジオパークを活用して、
今後どのようなことをしたいか」

▼定員 100名（先着順） ※参加費無料

▼申込期限 10月7日（月）

—ところ・申込み・問合せ— 山陰海岸ジオパーク館 Tel 82-5222

午前9時～午後5時

※10月22日（火）は、「即位礼正

殿の儀」により入館料無料

※最終日は正午まで

※木曜日休館

▼ところ・問合せ

浜坂先人記念館 Tel 82・4490

新温泉町恒久平和祈念式

戦没者を追悼し、恒久平和を求

めて「新温泉町恒久平和祈念式」

を開催します。戦没者ご遺族の方

をはじめ、広く町民の皆さんの参
加をお待ちしています。

▼とき 11月11日（月）

午前9時30分～11時30分

▼ところ 浜坂多目的集会所施設

2階多目的ホール

※当日は送迎バスを用意します。

（一部地域を除く。申込不要）

※送迎バスの集合場所・時刻等は、

広報11月号に掲載します。

▼問合せ 健康福祉課 福祉係

Tel 82・5620

芸術の秋を楽しむ 『図書館まつり』～開館 25 周年～

私のおすすめの1冊フェア

「感動した、泣けた」など、利用者一押しの好きな本を一口レビューとともに展示・紹介します。

▼とき 10月1日(火)～11月30日(土)

▼ところ 図書館内特別展示コーナー

▼申込方法 図書館備付けの用紙に一口レビューを記入して提出(11月中旬まで随時受付)

昔話 ものがたり・切り絵作品展

図書館で実施した「切り絵ワークショップ」の講師・小野寺マヤノさんが運営する切り絵専門ギャラリーへ出品された昔話や外国のものがたりにまつわる素敵な作品を展示します。

▼とき 10月1日(火)～30日(水)

▼ところ 図書館内一般開架コーナー

子どもシネマの会

▼とき 10月5日(土) 午後3時～

▼ところ 図書館・視聴覚室

▼内容 『ピーターパン』(77分)

大人も楽しむプログラミング講座

プログラミングの基礎を体験してみませんか。

▼とき 10月6日(日) 午後1時30分～

▼ところ 図書館・視聴覚室

▼講師 図書館職員

▼対象 中学生以上

▼申込期限 10月4日(金)

文太郎鍋

毎年恒例、大好評の鍋をご賞味ください。

▼とき 10月27日(日) 午後3時～

▼ところ 図書館・玄関横

二人芝居「山の声」 ～ある登山者の追想～

加藤文太郎の最後の1日を描いた迫真の二人芝居をご堪能ください。

▼とき 11月16日(土) 午後2時～、6時～

※2回公演(90分)

▼ところ 浜坂先人記念館

▼出演 阪本篤(新温泉町出身)、浅倉洋介

【劇団温泉ドラゴン】

▼定員

各回70名(先着順)

▼申込期限

10月30日(水)



大人が楽しむおはなし会特別講座

「源氏物語」の中に描かれる様々な男性社会についてのおはなしをお楽しみください。

▼とき 11月22日(金) 午前10時30分～

▼ところ 図書館・視聴覚室

▼講師 中村美幸さん(対田)

▼対象 高校生以上

▼申込期限 11月15日(金)

—申込み・問合せ— 加藤文太郎記念図書館 Tel 82-5251 (※各イベントの参加費は無料です。)

公立浜坂病院からのお知らせ

	月 日	医師名	専門分野
10月耳鼻咽喉科担当医表	10月1日(火)～2日(水)	奥中美恵子	小児耳鼻科
	10月3日(木)～4日(金)	濱田ゆうき	—
	10月8日(火)～11日(金)	橋本 健吾	鼻
	10月15日(火)～16日(水)	竹林 宏記	鼻
	10月17日(木)～18日(金)	毛利 武士	腫瘍
	10月23日(水)～25日(金)	岡 直人	—
	10月29日(火)～30日(水)	岡 秀樹	鼻
	10月31日(木)～11月1日(金)	西村 理宇	耳

◆兵庫医科大学耳鼻咽喉科の先生方です。変更がある場合はご了承ください。

泌尿器科外来診療体制の変更

泌尿器科外来は、10月から「第2・第4木曜日午後(変更前:毎週木曜日午後)」の診察となります。ご了承ください。

—問合せ— 公立浜坂病院 Tel 82-1611

I N F O R M A T I O N



第15回新温泉町文化祭のご案内



メインテーマ「ゆとりと潤い・文化創造の町」

	浜坂会場 会場：浜坂多目的集会施設	温泉会場 会場：町民センター
作品展	10月31日(木)～11月3日(日) 午前9時～午後5時(最終日は正午まで)	11月1日(金)～3日(日) 午前9時～午後5時(最終日は午後3時まで)
お茶席	11月4日(月) 午前9時～午後3時	11月3日(日) 午前9時～午後2時
舞台発表	11月4日(月) 午前10時～午後3時30分ごろ 【会場：浜坂多目的集会施設2階 多目的ホール】 (※午前9時から新温泉町まちづくり賞表彰式を行います。)	
その他	菊花展：10月31日(木)～11月3日(日) 盆栽展：11月4日(月)	お楽しみ抽選会：11月3日(日) 午後2時～
バザー・催し等	11月2日(土) 午後1時～3時	11月3日(日) 午前9時～午後2時
◇主催 新温泉町文化祭浜坂会場・温泉会場実行委員会 ◇後援 新温泉町、新温泉町教育委員会、浜坂公民館、温泉公民館、新温泉町文化協会		

～ 展示作品出品者、舞台発表者を募集しています ～

	作 品 展	
	(浜坂会場)	(温泉会場)
出品作品	①絵画の部 油絵、水彩、墨絵、スケッチ、洋画、日本画、絵手紙等 ②手工芸の部 編み物、押し絵、切り絵、ちぎり絵、刺繍、パッチワーク、版画等 ③詩歌の部 作品は色紙、短冊にしてください。 ④書の部 額装、表装または仮表装してください。 ⑤写真の部 テーマ自由・大きさは四つ切・W四つ切 ⑥その他 陶芸、盆栽、染色、菊花等文化祭の作品にふさわしいもの	
申込期限	10月11日(金) ※作品は同一部門一人2点以内	10月11日(金) ※作品は同一部門一人3点以内
搬入・展示	10月30日(水) 午後1時～5時	10月30日(水) 午前9時～午後5時、31日(木) 午前9時～午後5時 ※係員の指示に従い各自でお願いします。作品、入れ物には必ず名前を記入してください。
搬 出	11月3日(日) 正午～ ※各自でお願いします。	11月3日(日) 午後3時～
代表者会議		10月23日(水)【会場：町民センター】
その他		バザー等催し物、模擬店の出店の申込みも受け付けます。



	舞 台 発 表 (会場：浜坂多目的集会施設2階 多目的ホール)
内 容	謡曲、舞踊、詩吟、コーラス、カラオケ、寸劇、手品、ピアノ演奏、楽器演奏など団体、個人、グループ、同好会、保存会の皆さんの出演をお待ちしています。 ※発表時間は、団体10分、個人5分程度
申込期限	10月11日(金)
打合せ会	10月15日(火) 午後6時30分～ 【会場：浜坂多目的集会施設】 内容：プログラムの編成 ※代表者は必ず出席してください。

☆作品出展、舞台出演、バザー等催し物の申込書は、各公民館にあります。

☆申込み・問合せ 新温泉町文化祭実行委員会

浜坂会場：浜坂公民館内 TEL 82-4339 / 温泉会場：温泉公民館内 TEL 92-1870

人権推進室

第4回新温泉町人権セミナー

▼とき 10月3日(木)

午後7時～8時30分

▼ところ 町民センター

▼演題 「発達障がいとは」地域

とともに暮らすために」

▼講師 鳥取県自閉症協会理事長

乾和子さん

▼参加料 無料

令和元年度差別をなくし人権文化をすすめるポスター・標語展

町内の各こども園・小学校・中学校・高校から推薦された作品すべて(ポスター57点・標語75点)を展示します。

▼とき

10月10日(木)～11月20日(水)

午前8時30分～午後5時15分

▼ところ 文化会館

▼問合せ 人権推進室

Tel 82・3328



第6回新温泉町子ども議会

中学生が議会を運営し、町長らに身近な問題や将来のまちづくりについて質問・提言を行います。中学生以上の方ならどなたでも傍聴していただけます。

▼とき 10月11日(金)

午後1時45分～4時15分

▼ところ

新温泉町議会議事堂議場

▼参加者 町内の中学3年生11名

町長、副町長、教育長、各課長

▼問合せ こども教育課

Tel 82・5627



(昨年の子ども議会の様子)

第4回いきいき百歳体操交流会

本町では、「皆さんの健康づくり・地域づくり」を目的に、いきいき百歳体操に取り組んでいま

す。他の地域との交流を深め、今後のいきいき百歳体操の継続のヒントを見つけていただけるよう交流会を開催します。ぜひご参加ください。

▼とき 10月4日(金)

午後1時30分～3時30分

▼ところ 浜坂多目的集会施設

▼対象

・町内でいきいき百歳体操に取り組んでいるグループ

・これからいきいき百歳体操に取り組んでみたい方

・興味、関心のある方

・介護予防サポーター(体操サポーター)

▼内容

◇90歳を超えてもいきいきと地域で体操を続けておられる方の表彰

◇講演『集い場からはじまる健康づくり、まちづくり』

講師・畑山浩志さん(洲本市役所 理学療法士)

◇地域で役立つエクササイズ『リズムステップ』

講師・北村久行さん(フィットネストレーナー)

▼参加費 無料

▼問合せ 地域包括支援センター

Tel 82・5623

お知らせ

行政相談週間

行政相談は、行政全般について、皆さんの意見や要望、苦情などの相談に応じ、解決や実現に努め、行政運営の改善に役立てるものです。行政相談は定期的に開設しています。相談は無料で、秘密は厳守されます。

▼行政相談週間

10月7日(月)～13日(日)

▼広報活動(相談もお受けします)

◇10月21日(月)

町民センター

◇10月24日(木)

浜坂多目的集会施設

※両日とも午前9時～11時

▼定例相談日

(午前9時～11時30分)

◇第1水曜日 町民センター

◇第3水曜日 サンシーホール浜坂

▼行政相談員 尾崎さよ子さん

植村慶子さん

▼問合せ

総務課 Tel 82・3111

温泉総合支所 地域振興課

Tel 92・1131

I N F O R M A T I O N

子育てランド (10月)

	浜坂子育て支援センター TEL 82-4152	温泉子育て支援センター TEL 92-1095
利用時間	午前9時～11時30分、午後1時～3時	午前9時～11時30分、午後1時～3時
期 日	行事予定	行事予定
		午後
1日(火)	ぶんちゃんのお話しひろば	大きくなったかな?
2日(水)	わくわくひろば	なかよしひろば
3日(木)	わくわくひろば	なかよしひろば
4日(金)	わくわくひろば	さつまいも掘り(要予約) 午前10時30分～
7日(月)	わくわくひろば	なかよしひろば
8日(火)	わくわくひろば	なかよしひろば
9日(水)	わくわくひろば	休 お話の会(紙ふうせん) 午前11時～
10日(木)	ぷち運動会(要予約)	なかよしひろば
11日(金)	わくわくひろば	動くこどもの館(要予約) 午前10時～
15日(火)	お孫さんと一緒(要予約)、さつまいも掘り	なかよしひろば
16日(水)	リトミック(要予約)	おでかけひろば(健康公園・要予約) 午前10時～
17日(木)	わくわくひろば	なかよしひろば
18日(金)	わくわくひろば	なかよしひろば
21日(月)	わくわくひろば	ピザ作り(牧場公園・要予約) 午前10時～
23日(水)	わくわくひろば	お話の会(紙ふうせん) 午前11時～
24日(木)	食育健康講座(文化会館・要予約)	なかよしひろば
25日(金)	わくわくひろば	休 なかよしひろば
28日(月)	全年齢別ひろば(要予約)	なかよしひろば
29日(火)	わくわくひろば	おしゃべりサロン(要予約) 午前9時30分～
30日(水)	子育て講座(秋の味覚クッキング・要予約)	なかよしひろば
31日(木)	わくわくひろば	なかよしひろば

※浜坂子育て支援センターの「わくわくひろば」、温泉子育て支援センターの「なかよしひろば」は未登録の方や妊婦の方にもご利用いただけます。

※登録は随時受け付けています。

※都合により日程を変更することがあります。



まちの子育てひろば (10月)

ひろば名	期日	場所	内容	申込期限	申込先
諸寄まちの子育てひろば	8日(火) 午前10時～	明星認定こども園	3 B体操	申込不要	明星認定こども園 TEL 82-4831
大庭まちの子育てひろば	17日(木) 午前10時～	大庭認定こども園	秋の自然で遊ぼう	15日(火)	大庭認定こども園 TEL 82-1239
いちごくらぶ	2日(水) 午前10時30分～	特別養護老人ホーム はまさかの里	親子で楽しもう	9月30日 (月)	いちごくらぶ TEL 080-8525-5093
チビッコサークル	28日(月) 午前10時～	諸寄基幹集落センター	工作(おもちゃ作り)・折り紙・絵本	申込不要	新温泉町社協浜坂支部 TEL 82-1071
紙ふうせん	23日(水) 午前11時～	ゆめっこ認定こども園	絵本の読み聞かせ	申込不要	新温泉町社協浜坂支部 TEL 82-1071
はまさかの里	年末年始とお盆を除く毎日(午前10時～正午、午後1時30分～3時30分) 特別養護老人ホーム「はまさかの里」1階ロビーをまちの子育てひろばとして開放しています。				特別養護老人ホームはまさかの里 TEL 82-5533

インフルエンザ予防接種

インフルエン

ザが流行すると、特に高齢者や慢性疾患患者の死亡率が高くなります。気管支炎



や肺炎などを合併し、重症化することが多いのも特徴です。インフルエンザ予防接種は、高齢者の発病防止や特に重症化防止に有効であることが確認されています。

今年も次のとおり実施しますので希望される方は受けてください。

※インフルエンザの予防接種は、接種を受ける法律上の義務はなく、個人の意思により接種を受けることになっています。

一部公費負担の実施

▼対象

◇接種当日65歳に達している方

◇満60歳以上65歳未満の方で、心臓、腎臓、呼吸器に一定の機能障がい、または、ヒト免疫不全ウイルスによる免疫機能障がいのある方（医師の診断書または身体障害者手帳の写しが必要）

▼接種期間 10月1日（火）～令和2年1月31日（金）

※10月1日（火）から予約受付

※12月上旬までの接種をお勧めします。

▼指定接種場所

郡内医療機関（香住区内医療機関及び村岡病院は除く）

※指定接種場所での接種できない場合は、健康福祉課健康推進係（すこやか〜に）に連絡してください。

▼接種の手順

①接種を希望する医療機関に事前に予約してください。（事前予約は、医療機関がワクチンの在庫を確認するために必要です。予約の際に接種の日時を確認してください。）

②接種当日は、健康手帳、健康保険証または受給者証など必要なものを持参してください。

③医療機関で問診票を記入してください。

④接種を受けた後、2400円（自己負担分）を医療機関で支払ってください。（生活保護世帯は無料）

▼問合せ

健康福祉課健康推進係

TEL 99-2940

骨粗しょう症検診（個別検診）のご案内

一問合せ一 健康福祉課 健康推進係（すこやか〜に内） TEL 99-2940

▼実施期間

10月1日（火）～11月30日（土）

▼対象者 20歳以上の女性

※集団検診を受けた方は受診できません。

▼受診方法

◇申込みをされた方に、受診票を送付しています。必要事項を記入の上、直接、医療機関で検診を受けてください。

◇申込みをしていない方でも今年骨粗しょう症検診を受けていない方は、次の医療機関に相談して受けてください。

▼検診費用 2,000円

※検診費用は受診された各医療機関で当日お支払いください。

▼実施医療機関

医療機関	実施曜日	時 間
浜辺医院	月曜日～土曜日 (土曜は午前のみ)	午前9時～11時30分 午後4時～6時 ※午後は時間を変更する場合がありますので、事前にご確認のうえ受診してください。
公立浜坂病院	月曜日～金曜日	午前8時30分～11時30分 午後1時30分～4時30分
沢田医院	月曜日～土曜日	午前8時30分～11時
古澤クリニック	月曜日～土曜日 (土曜は午前のみ)	午前8時30分～正午 午後4時～7時
照来診療所	火、木、金曜日	午前9時～正午 午後2時～4時30分
八田診療所	水曜日、 第1・第3月曜日	午前9時～正午 午後2時～4時30分

I N F O R M A T I O N

建設課からのお知らせ

住宅の耐震診断・耐震改修

簡易耐震診断推進事業は、町が「簡易耐震診断員（建築士）」を派遣して住宅の耐震性の評価、耐震改修のアドバイスなどをまとめた報告書を作成します。耐震性が低い場合は耐震改修費用の補助制度が利用できます。

耐震診断・耐震改修を実施し、地震に耐えることのできる住まいづくりをしましょう。

◎簡易耐震診断

▼対象住宅

町内にある住宅で、昭和56年5月31日以前に着工（建築）されたもの

※工法や構造により対象外の場合があります。

▼個人負担額 無料

▼申込期限 12月20日（金）

※予定件数に達し次第終了

◎耐震改修補助

一定の条件を満たした場合、耐震改修計画策定費や耐震改修工事費の一部が助成されます（計画策定費・最大20万円、改修工事費・最大120万円）。

危険ブロック塀撤去補助金

地震や老朽化に伴うブロック塀等の倒壊による被害を防止するため、危険ブロック塀等の撤去工事を行う方に対して工事費用の一部を補助します。

▼補助対象となるブロック塀等

- ・新温泉町内に設置されたもの
- ・個人住宅等に附属するもの
- ・一般の通行の用に供する道に面しているもの
- ・別途定める基準に適合しない項目があるもの（詳細はお問い合わせください）

▼補助金額 撤去にかかる費用

×2/3（上限20万円）

※個人住宅に附属するブロック塀の場合

▼事業実施期間

令和2年3月末まで

※予算に達し次第終了

▼申込み・問合せ

建設課 地域整備係

Tel 82・3115



10月は土地月間です

土地取引の届出をお忘れなく！

国土利用計画法では、土地の投機的取引や地価の高騰を抑制し、適正で合理的に土地を利用するため、次の面積以上の土地取引契約を締結した日から起算して2週間以内に、町を経由して知事に届け出なければなりません。

▼届出が必要な面積

◇都市計画区域（浜坂地域）

5000㎡以上

◇都市計画区域以外（温泉地域）

10000㎡以上

▼問合せ

※届出書は、土地の利用目的について審査され、必要であれば助言や勧告が行われます。

兵庫県都市政策課 土地対策室
Tel (078) 341・7711

（内線4739）

建設課 地域整備係

Tel 82・3115

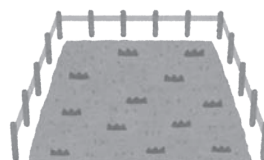

知っていますか？建退共制度

建退共制度は、中小企業退職金共済法に基づき、建設現場労働者の福祉の増進と建設業を営む中小企業の振興を目的として設立された退職金制度です。

この制度は、事業主の方々が、労働者の働いた日数に応じて掛金となる共済証紙を共済手帳に貼り、その労働者が建設業界で働くことをやめたときに建退共から退職金を支払うという、いわば業界全体での退職金制度です。

▼加入できる事業主 建設業を営む方

▼対象となる労働者 建設業の現場で働く方

▼掛金 日額310円

建退共のホームページに、制度説明用動画、Q&Aなど建退共制度の知りたい情報を記載しています。ぜひアクセスしてご覧ください！

建退共

検索

—問合せ— 建退共 兵庫支部
Tel (078) 997-2333

難病「医療・生活」相談会

各部門で研究・治療に当たっておられる著名な先生方に、日ごろの治療の悩みや生活などについて相談できます。相談は無料で、参加申込みは不要です。

▼とき 10月27日(日)

午後1時～4時

※腎臓病のみ午前10時～正午

▼ところ 豊岡市役所立野庁舎

▼問合せ 豊岡健康福祉事務所

Tel (0796) 26・3672

豊岡税務署からのお知らせ**改正法人税法等説明会及び軽減税率制度説明会**

次のとおり説明会を実施します。ご都合の良い会場へお越しください。

▼ところ・とき

◇豊岡市会場 但馬地場産ビル

10月10日(木)

午後1時30分～(午後3時30分)

◇新温泉町会場

浜坂多目的集会施設

10月11日(金)

午後1時30分～(午後3時30分)

※(一)書きは、軽減税率制度説明

会の開催時間です。

▼問合せ 法人課税第1部門

Tel (0796) 22・2159

面接相談の事前予約制

10月から、個人の所得税・消費税等に係る来署によるご相談は、事前予約が必要となります(確定申告期を除く)。

電話での回答が困難な相談内容(具体的に書類や事実関係を確認する必要がある場合など)について面接相談を希望される方は、電話で相談日時を予約してください。

▼問合せ 個人課税第1部門

Tel (0796) 22・2144

シニア等就職面接相談会 in たじま

シニア世代の採用について積極的な事業所との就職面接相談会を実施します。専任講師による就職支援セミナーも行いますので、お気軽にご参加ください(事前申込みは不要)。

▼ところ・とき

◇南但会場

和田山ジュピターホール

10月4日(金)

◇北但会場

じばさんTAJIMA

10月16日(水)

※いずれも、午後1時15分～(就職支援セミナー)、午後2時～(面接相談会)

▼対象 概ね55歳以上の求職者

▼問合せ

ハローワーク豊岡

Tel (0796) 23・3101

10月は「里親月間」

私たちの身近には様々な家庭の事情で家族と一緒に暮らすことのできない子どもたちがいます。兵庫県では、子どもたちを家族の一員として温かく迎え入れ、深い愛情と正しい理解で育ててくださる「里親」を募集しています。

また、里親制度をより多くの方に理解していただくため、出前講座を実施しています。ぜひご活用ください。

▼問合せ

豊岡こども家庭センター

Tel (0796) 22・4314

**忘れちゃいけない「自賠責」**

交通事故は社会の負の部分であり、被害者にとっても加害者にとっても悲惨な結果をもたらすものです。

自賠責保険・共済は、すべてのクルマ・バイク1台ごとに加入が義務づけられており、加害者の賠償責任を担保することで、被害者の基本的な賠償を保障する制度であり、被害者の救済を目的としています。

一人一人が、より一層自賠責制度の役割や重要性、保険金共済金の支払いのしくみなどを十分に理解・認識することが大切です。

▼自賠責保険・共済未加入での運行は法令違反です!

自賠責保険・共済は、万一の自動車事故の際の基本的な対人賠償を目的として、自動車損害賠償保障法に基づき、原動機付自転車を含むすべての自動車に加入が義務づけられており、自賠責保険・共済なしで運行することは法令違反ですのでご注意ください。

▼問合せ 神戸運輸管理部兵庫陸

運部輸送部門

Tel (078) 453・1104

I N F O R M A T I O N

「公証週間」

10月1日～7日は「公証週間」です。豊岡公証役場ではその間、平日の相談時間延長や休日相談を行います（相談は予約を優先）。

▼相談時間延長 10月1日（火）

～7日（月）の平日

午後5時～6時30分

▼休日相談 10月6日（日）

午前9時～午後4時

▼ところ・予約・問合せ

豊岡公証役場（寿センタービル）

Tel (0796) 22・0796

募集

新温泉町体育協会

第6回新温泉町秋季
グラウンドゴルフ大会

▼とき 10月16日（水）

午前8時30分～

※雨天の場合は翌日に延期

▼ところ

多目的公園グラウンドゴルフ場

▼参加条件 新温泉町在住の方

（個人戦を行います）

▼参加料 1名300円

（傷害保険料を含む）

▼申込期限 10月7日（月）

第14回新温泉町壮年
ソフトボール大会

▼とき 10月27日（日）

午前8時30分～

▼ところ

浜坂山村広場グラウンド

▼参加資格

男性は、町内に在住または在勤

で大会当日に満40歳以上の方。

女性は、町内に在住または在勤

の方（学生は除く）。

▼チーム編成 1チーム18名以内

▼参加料 1チーム2000円

（傷害保険料を含む）

▼申込期限 10月21日（月）

―申込み・問合せ―

新温泉町体育協会

Tel 82・1616

蔓籠を作って

秋みつけハイキング

野生の蔓で

作ったマイ籠を

持って、秋探し

ハイキングに出

かけましょう。



▼とき 10月19日（土）

午前9時～午後2時

※弁当持参

▼ところ 上山高原

▼対象 5歳以上

※小学生以下は保護者同伴

▼定員 20名（先着順）

▼参加料 800円

※同伴の保護者は200円

―講師・申込み・問合せ―

ジオセンテンス 但馬因幡探究クラブ

松岡千都さん（浜坂）

Tel (090) 3688・4200

※持ち物、集合場所など詳細は申込み時にお伝えします。

生活支援スキルアップ
講習会

プロの講師から清掃のテクニックや介護食の調理方法を学びませんか。

▼とき 11月6日（水）、7日（木）、

11日（月）の3日間

▼ところ 村岡老人福祉センター

▼対象 60歳以上で、新たにシル

バー会員として就業を希望し、

全日程を受講できる方

▼受講料 無料

▼定員 10名

▼申込期間

10月3日（木）～28日（月）

▼問合せ（公社）美方郡広域シ

ルバー人材センター

Tel 99・2828

令和元年度但馬地区
精神保健福祉研修会

家族や地域住民が精神障がい者に対する正しい理解を深め、精神障がいがあっても家庭や地域であたりまえの暮らしができるような地域づくりをめざして研修会を開催します。

▼とき 11月8日（金）

午後1時30分～4時

▼ところ 豊岡市民プラザ

▼対象 当事者、家族、一般住民、

ボランティア等

▼テーマ 『だれもが、あたり前

にくらせる但馬をめざそう』

▼内容

アトラクション、講話（豊岡健

康福祉事務所長・柳尚夫さん）、

当事者体験談、シンポジウム

▼参加料 無料

▼申込期限 10月18日（金）

▼申込み・問合せ

豊岡健康福祉事務所地域保健課

Tel (0796) 26・3672

兵庫県立コウノトリの郷公園 開園20周年記念シンポジウム

県立コウノトリの郷公園開園20周年を記念して「コウノトリとの約束からコウノトリとの未来へ」と題してシンポジウムを開催します。

▼とき 11月2日(土)

午後1時30分～4時20分

▼ところ

豊岡市民プラザ(アイティ7階)

▼内容 記念講演、事業報告、パネルディスカッションなど

▼参加料 無料

▼申込方法

参加者の住所・氏名・年齢・電話番号を電話、FAX、郵送またはホームページから申込み

▼申込期限 10月18日(金)

▼問合せ 兵庫県立コウノトリの郷公園

Tel (0796) 23-5666

▼問合せ

兵庫県立コウノトリの郷公園

Tel (0796) 23-5666

▼問合せ



但馬地域こうのとりの大使による 縁結び交流会

▼とき 11月17日(日)

午前11時～午後3時45分

▼ところ 但馬長寿の郷(養父市八鹿町)

▼対象者 県内在住・在勤の20歳以上の独身男女(男性は45歳以下の但馬在住・在勤)

▼定員 男女各15名

(応募者多数の場合は抽選)

▼内容 1対1のトーク、ランチタイム等

▼参加料 男性2,000円 女性1,500円
(食事、イベント費)

▼申込期限 10月25日(金)

▼申込方法

◇申込用紙をFAXまたは郵送(申込書は但馬県民局ホームページからダウンロード可)
◇電子メールに「住所・氏名(ふりがな)・年齢・性別・電話番号・勤務先・勤務先市町名」を記載して送信(tajima_habatan@seishonen.or.jp)

※あいさつ会員はひょうご出会いサポートセンターホームページからお申込みできます。

▼申込み・問合せ

但馬出会いサポートセンター

(開館日時:水、土、日曜の午前9時～午後5時15分)

〒667-0044 養父市八鹿町国木594-10

但馬長寿の郷内

Tel (079) 662-7701 Fax (079) 662-7703

焼き芋&竹おもちゃ作り大会

クリーンパーク北但で、焼き芋をしたり、竹トンボや竹鉄砲を作ったりして、みんなで里山の秋を楽しみましょう。

▼とき 11月17日(日)

午前9時～午後1時ごろ

▼ところ

クリーンパーク北但の里山

▼内容 焼き芋、竹おもちゃ作り

※詳細は、クリーンパーク北但ホームページ(<http://www.hokutan.jp/>)

をご覧ください。

▼参加料 無料

▼定員 30名(応募者多数の場合)

は新規参加者優先)

※小学生未満は保護者同伴

▼申込方法 参加者の氏名・年齢・住所・電話番号を電話、FAX

もしくは電子メールでお申し込みください。

▼申込期限

10月15日(火)～11月11日(月)

▼申込み・問合せ

北但行政事務組合

Tel (0796) 21-9110

Fax (0796) 21-9102

電子メール

hokutan@snow.ocn.ne.jp

令和2年度生 兵庫県立 但馬技術大学校学生募集

▼募集学科

◇2年制 自動車工学科、建築工学科、機械工学科

◇1年制 総合ビジネス学科

▼試験区分 推薦入校試験

▼試験日 10月19日(土)

▼募集期間

10月1日(火)～11日(金)

※一般入校試験(第1回)を11月

23日(土)に行います。

▼問合せ 県立但馬技術大学校

Tel (0796) 24-2233

10月の各種相談

	日	時 間	場 所	問合せ
行政相談	2日(水)	午前9時～11時30分	町民センター	温泉総合支所 地域振興課 TEL 92-1131(代)
	16日(水)		サンシーホール浜坂	総務課 総務係 TEL 82-3111
人権相談	2日(水)	午前9時～11時30分	文化会館	総務課 総務係 TEL 82-3111
			町民センター	
身障相談	16日(水)	午後1時30分～3時30分	保健福祉センター すこやか～に	健康福祉課 福祉係 TEL 82-5620
暮らしと仕事の相談	15日(火)	午後1時～3時	サンシーホール浜坂	ひょうご暮らしと仕事のよりそい支援センター TEL (090)7880-4407
	22日(火)		保健福祉センター すこやか～に	
就労相談	10日(木)	午後1時～5時	サンシーホール浜坂	若者サポートステーション豊岡 TEL (0796)34-6333
法律相談	12日(土)	午後1時～4時	浜坂多目的集会施設	兵庫県司法書士会但馬支部 TEL (0796)23-8011 ※相談会受付専用(平日のみ)
		司法書士による無料法律相談 ※予約制(相談日の2日前の午後5時までに予約)		
土地家屋相談	19日(土)	午後1時30分～4時	豊岡市民プラザ	兵庫県土地家屋調査士会但馬支部 TEL (0796)23-3860
		土地家屋調査士による無料相談 ※予約制(相談日の前日の午後5時までに予約)		
遺言相続相談	19日(土)	午後1時30分～4時	豊岡市民プラザ	兵庫県行政書士会但馬支部 TEL (079)662-3126
		行政書士による無料相談		

※相談場所が2会場あるものは、都合のよい会場(相談日)を利用ください。

10月の行事予定

日	時 間	行 事 名	会 場	担 当 課
3日(木)	午前7時～	宇都野学園修学旅行(～10/4)	山口方面	生涯教育課
	午前9時～	霧ヶ滝トレッキング	霧ヶ滝	商工観光課
	午後7時～	第4回新温泉町人権セミナー	町民センター	生涯教育課
4日(金)	午後1時30分～	第4回いきいき百歳体操交流会	浜坂多目的集会施設	健康福祉課
5日(土)	午前8時30分～	山陰海岸ジオパークウォークin因幡・但馬	居組、浦富	商工観光課
	午前10時～	ピザ作り体験	県立但馬牧場公園	牧場公園課
6日(日)	午後1時30分～	大人も楽しむプログラミング講座	加藤文太郎記念図書館	生涯教育課
10日(木)	午前7時～	とちのみ学園修学旅行(～10/11)	奈良方面	生涯教育課
	午前8時～正午	浜坂温泉排泥	浜坂地区	上下水道課
11日(金)	午後1時45分～	新温泉町子ども議会	議会議事堂	こども教育課
12日(土)	午前7時～8時30分	味原川清掃作業	県道白川橋下流付近	建設課
	午前10時～	兵庫県どんぐりこま大会	県立但馬牧場公園	牧場公園課
	午前10時30分～	オータムフェア	県立但馬牧場公園	牧場公園課
		秋のエコフェスタ(～10/13)	上山高原	商工観光課
13日(日)	午後1時30分～	芋掘り体験と焼き芋	県立但馬牧場公園	牧場公園課
16日(水)	午前8時30分～	秋季グラウンドゴルフ大会	多目的公園グラウンドゴルフ場	生涯教育課
17日(木)	午前9時30分～	宇都野学園学園祭	浜坂多目的集会施設	生涯教育課
20日(日)	午前8時30分～	新温泉町岸田川駅伝競走大会	出合河川敷グラウンド(開会式)	生涯教育課
	午前9時～	扇ノ山紅葉登山	扇ノ山	商工観光課
24日(木)	午前8時45分～	山陰海岸ジオパーク見学会	新温泉町内	商工観光課
26日(土)	午前9時～	上山高原ハイキング	上山高原	商工観光課
27日(日)	午前8時30分～	浜坂三山縦走大会	加藤文太郎記念図書館(集合)	生涯教育課
	午前8時30分～	町壮年ソフトボール大会	山村広場	生涯教育課
	午後3時～	文太郎鍋のふるまい	加藤文太郎記念図書館	生涯教育課
31日(木)	午前9時～	町文化祭浜坂会場作品展(～11/3)	浜坂多目的集会施設	生涯教育課

まちのうどき

8月1日～8月31日届出分 (敬称略)
(届出の際に申し出のあった方のみ掲載しています)

うぶごえ

住 所	氏 名	保護者	出生日

児童手当の手続きはお済みですか

出生時や転入時に手続きはされていますか。中学校修了前（15歳到達後最初の3月31日まで）の児童を養育している方で、現在、児童手当を受給していない方は、お問い合わせください（公務員の方は勤務先にお尋ねください）。

▼問合せ 健康福祉課 福祉係 TEL 82-5620

ご結婚おめでとう

住 所	夫婦の氏名	届出日

ご冥福をお祈りします

住 所	氏 名	年 齢	死亡日

町県民税第3期
納期限 10月31日(木)

税務課 TEL 82-3113

●まちのうどき●

9月1日現在

	推計人口	住民基本台帳人口	前月比 増 減
総人口 (人)	13,686	14,383	(- 6)
男 (人)	6,458	6,845	(- 3)
女 (人)	7,228	7,538	(- 3)
世帯数 (世帯)	5,177	5,692	(+ 7)

▼推計人口

直近の国勢調査の人口を基礎に、住民基本台帳の移動数を加減し、町内に居住していると推計される人口

▼住民基本台帳人口

住民基本台帳に届出により記録されている町民の数

兵庫県最低賃金の改正

兵庫県最低賃金が10月1日から

時間額 899 円（改正前 871 円）

に改正されます。

最低賃金は、パートタイマー、アルバイトなどすべての労働者に適用されます。

▼問合せ

兵庫労働局 賃金室 TEL (078) 367-9154

メッセージ『私は日本人!?』を発表した稲垣沙耶香さん（夢が丘中3年）。説得力のある思いのこもった主張で、見事に最優秀賞を受賞。但馬代表として県大会（9/29）に出場します。↓



↑但馬青少年本部長表彰式で記念撮影。

↑夢が丘中学生在大会の司会進行を担当。

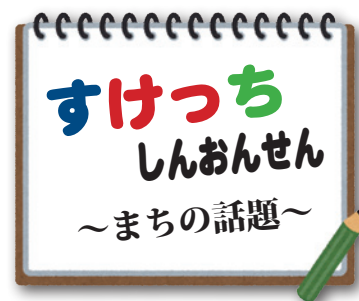

自分の思いを自分の言葉で

8月24日、夢ホールで「但馬中学生からのメッセージ～私の主張2019～」が開催され、但馬管内中学校の各ブロックから選ばれた中学生6名が、普段の生活や活動を通して考えた意見や提言などを自分の言葉で堂々と発表しました。また、地域で他の模範となる活動を続けている団体等の功績を讃える「但馬青少年本部長表彰」も行われ、地域貢献活動をしている「夢が丘生徒会」と読み聞かせ等の読書推進活動をしている「ぶんちゃんのおはなしポケット」が受賞しました。



子どもも楽しくプログラミング



8月25日・27日の両日、加藤文太郎記念図書館で「子どもプログラミング体験教室」を行い、町内の小学3～6年生15人と保護者が参加しました。図書館職員が講師を務め、「スクラッチ（マウスでブロックを並べるだけで簡単にプログラミングができるソフト）」を使って、ネコのキャラクターを動かしたり、シューティングゲームを作ったりすることに挑戦。子どもたちの飲み込みは早く、楽しみながらプログラミングの世界を体験することができました。

練習で磨いた泳ぎを披露



8月18日、浜坂B & G海洋センタープールで「第14回新温泉町浜坂B & G水泳記録会」を行い、町内の小中学生52人が参加しました。

個人競技は、自由形と平泳ぎの2種目で、距離は25mと50m。男女別・学年別でタイムを競い、今大会では4部門で3人が大会新を記録しました。リレーは、25m×4人の100mでタイムを競い、男子・女子ともに浜坂北小Aチームが優勝しました。参加した児童・生徒は、それぞれ夏休みの練習の成果を精一杯発揮していました。



↑ビーチサッカー教室では、日本代表選手がオーバーヘッドキックなどを指導

↑チャンピオンクラスでは、間近で繰り上げられるトップレベルのプレーを堪能。

砂上の熱戦！ ビーチサッカー

8月31日、9月1日の両日、浜坂県民サンビーチで「ビーチサッカー FESTA 2019 / ふれあいビーチサッカー大会」を開催。天候にも恵まれ、2日間で約1,500人が来場しました。

ビーチサッカー大会では、キッズ（小学3年生以下）やレディース（女性のみ）、チャンピオン（15歳以上）などの10部門を設け、合わせて56チーム約560人が参加。各クラスとも白熱した戦いが繰り上げられました。

他にも、ビーチフラッグス大会やフッチバレー体験会、缶バッジ作成などを実施し、大会を盛り上げました。

また、エコフラッグ活動として、浜坂県民サンビーチの美化清掃活動も行いました。

節目の年 おめでとうございます



9月の高齢者保健福祉月間にあわせ、9月11日、米寿の方（満88歳：156人）や金婚ご夫婦（結婚50年：17組）に、西村町長や新温泉町社会福祉協議会の倉内会長などがお祝いの品を届けました。町長から米寿の祝品を受け取った玉石禮子さん（浜坂）は、『健康で 迎えし米寿 ありがたき 心新たに 生きる喜び』と趣味の短歌を詠み、今も週4回のパート勤めや婦人会活動などへの参加、毎朝のジョギングなどを続けている健康の秘訣について「人との関わりをたくさん持つことです」と語られました。

町の新たな盛り上げ役に



9月6日、温泉むすめの湯村温泉キャラクター「湯村千代」を町の観光大使に、その声優を担当する高木美佑さんを特別観光大使に任命しました。温泉むすめとは、(株)エンバウンドによる観光庁後援の「地域活性クロスメディアプロジェクト」で、日本全国の温泉地をモチーフにしたキャラクターとその声優たちが、地域の魅力を国内外に発信するものです。今後は、湯村温泉を中心としたPR活動等で“二人”が力を合わせ、町の観光に新しい風を吹かせていただけることを期待しています。

兵庫・新温泉町



SHIN-ONSEN TOWN

おんせん天国のクールチョイス

—問合せ— おんせん天国室 Tel 99-2615 フロイコ

「クールチョイス」って何？

政府は 2030 年度に向けて、温室効果ガス排出量を 2013 年度比で 26%削減することを掲げ、省エネ・低炭素の製品を選ぶなど温暖化対策と同時に、快適な暮らしにつながる「賢い選択(クールチョイス)」を新たな国民運動として、国民一丸となって推進することを呼び掛けています。

町では平成 24 年から「新温泉町エコ・コンパクトタウン構想」を掲げ、クールビズ、ウォームビズ、ハイブリッドカー、LED 照明の導入、再生可能エネルギー等利用システム導入補助などに取り組んできましたので、さらに身近にできるエコ活動「クールチョイス」も推進していきます。

ウォームシェア スタンプラリー

●とき

10月1日(火)～12月31日(火)

●対象施設

- ①塩化物泉…ユートピア浜坂、レクリエーションセンター松の湯、浜坂温泉保養荘
- ②硫酸塩泉…ゆーらく館
- ③炭酸水素塩泉…薬師湯、リフレッシュパークゆむら*

※改修工事のため 11 月末まで休館

●賞品

但馬ビーフ 5 千円相当 (1 名)、
温泉配達プレゼント (3 名)、
その他温泉入浴券等



人も野菜も笑顔に。

温泉に浸かって

温泉を使って

ぬくもりをシェアしよう。

◆温泉を活用したエコな町
浜坂、芦屋、湯、細田地区では各家庭に配湯されており、給湯器による灯油やガス資源の利用が少ないエコな家庭が 1000 軒以上あります。また、浜坂、七釜、湯村の温泉施設を利用している方も家庭での二酸化炭素排出抑制に貢献していると言えます。

おんせん天国室では、『温泉利用すること』地球へのエコ活動』として、「ウォームシェアスタンプラリー」を実施します。町内温泉の 3 つの泉質(塩化物泉、硫酸塩泉、炭酸水素塩泉)を体験し、スタンプを集めて応募しましょう。

