



しんおんせん



栃谷の岸田川で改修工事が進められていた「大庭井堰^{せき}」が完成し、4月25日（金）、竣工式が行われました。大庭井堰は96畝の農地に水を供給するほか、洪水などの災害を未然に防ぐ役割も果たします。完成記念行事として、浜坂南小学校6年生の児童18人が、岸田川漁業協同組合より提供されたアユの稚魚5,000匹を放流しました。

5月号の主な内容

- 浜坂諸寄漁港関連道路開通……………2ページ
- 浜坂地域ブロードバンド整備事業……………4ページ
- 平成20年3月末現在の財政状況……………6ページ
- すけっちしんおんせん……………16ページ
- 暮らしの情報……………18ページ

5

新温泉町広報
-平成20年5月号-

vol.32

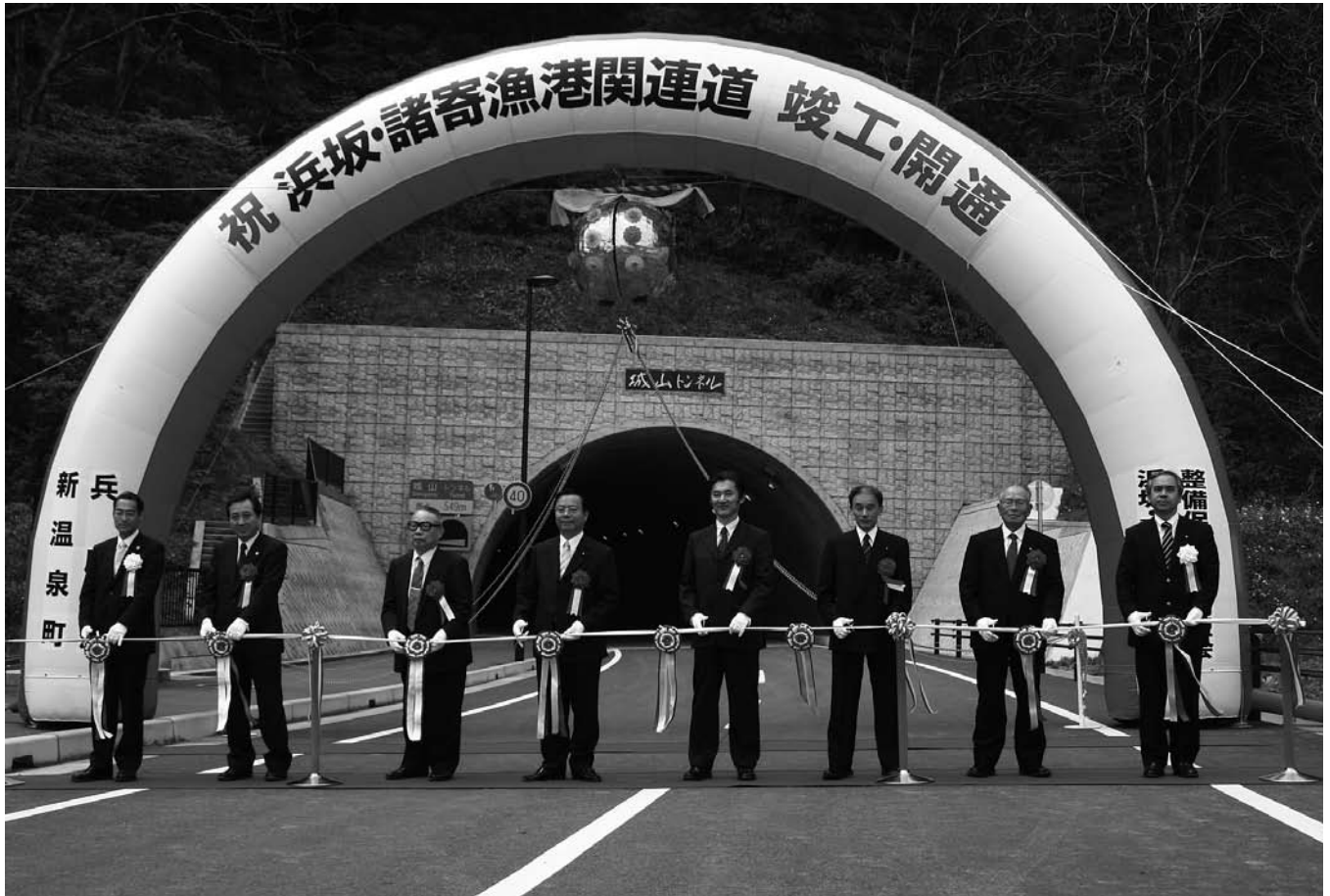

―漁業振興と交通アクセスの改善―

浜坂・諸寄漁港関連道路 開通

4月20日(日)、浜坂、諸寄両漁港を結ぶ「浜坂・諸寄漁港関連道路」が、平成10年の着工から10年を経て、開通となりました。

この日は、城山トンネルの芦屋側出入口付近で開通式典を開催し、国や県をはじめ地元関係者約100人が出席しました。浜坂高等学校校吹奏楽部によるファンファーレに続き、テープカットやくす玉割が行われ、盛大に開通を祝いました。

浜坂漁港と諸寄漁港は、国道178号線によって結ばれていますが、両漁港間には急勾配、急カーブ地点が多く、また、大型車のすれ違いができないなど幅員の狭い箇所があり、特に漁業活動の最盛期である冬季の積雪、路面凍結時には大きな支障となっていました。

このような現道の抱える問題を解消するため、兵庫県但馬水産事務所が、平成10年度から、両漁港を直接結ぶ二つのトンネルと一つの橋りようを含めた浜坂・諸寄漁港関連道路整備事業を進めてきました。

開通後は、本町が「町道浜坂諸寄漁港線」として維持管理を行います。



▲記念植樹も行われました

浜坂・諸寄漁港関連道事業概要

事業箇所	新温泉町芦屋～諸寄地内
施工延長	L = 1,281m
事業期間	平成 10 年度～平成 19 年度
全体事業費	約 32 億円
幅員	W = 12.5m (片側歩道 3m)
主要構造物	城山トンネル L = 549m 塩谷トンネル L = 219m 白浜橋 L = 36m

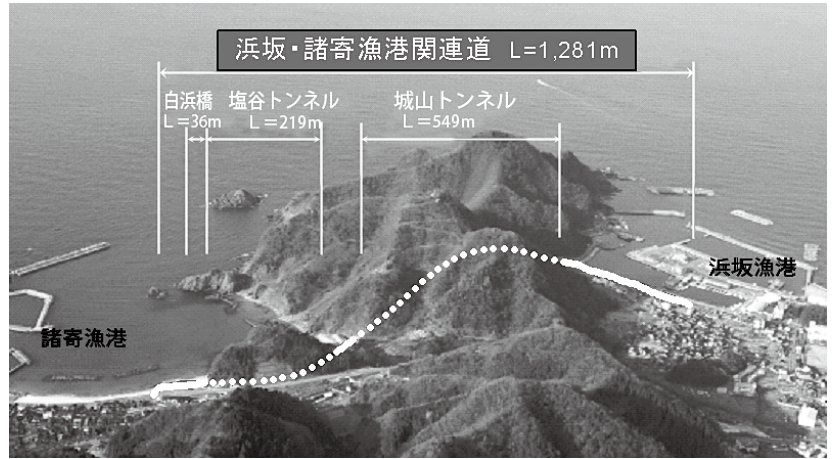

開通の効果

この道路の開通により、浜坂・諸寄漁港間の漁獲物の効率的な輸送が可能になるとともに、漁業者の安全な通行が確保され、両漁協の一体的な利用の促進が図られることが期待できます。また、芦屋地区と諸寄地区間の交通アクセスが大きく改善され、道路両側に設けられた幅員各3.5mの歩道により、安心安全な通学路としても利用することができそうです。このように、通勤や通学、買い物など、住民生活の利便性の向上も期待できます。

高まる期待

本町では、この度の「浜坂・諸寄漁港関連道路」の開通など、国や県および町の計画に基づいてさまざまな道路等の整備が進んでいます。本年12月には、地域高規格道路「鳥取・豊岡・宮津自動車道」の一区間である「東浜居組道路」が供用開始となる予定です。また、同じく地域高規格道路「(仮称)浜坂道路」についても事業着手に向けた計画の策定が進められています。これら住民生活の利便性や

トンネル防災訓練を実施



供用開始を間近に控えた4月16日(水)、城山トンネルで関係機関の円滑な協力体制を図ることを目的としたトンネル防災訓練を実施しました。

トンネル内で車両の衝突事故により火災が発生し、乗用車内に運転手が閉じ込められたという想定で訓練を行い、消防車や救急車、パトカーなど計6台の緊急車両が出動しました。美方警察が交通規制訓練を実施する中、美方広域消防本部のレスキュー隊員は、事故車両から油圧カッターなどを使って負傷者を救出し、その後、消防隊員が火災の消火にあたるなど、事故発生時の連携体制を確認しました。

安全性の向上に寄与し、まちづくりに欠くことのできない道路等の整備によって、住みよいまちづくりが着実に進められています。一方で、このような道路等の整備により、自然、歴史、文化探訪やレクリエーションなどへの多面的な利用が図られることも期待できます。ユネスコがサポートする世界のジオパーク(地質公園)を目指している山陰海岸国立公園の

雄大な自然美の中を、快適かつ安全安心な通行が可能となります。さらに、地域間における物流や人的交流が活発となり、産業や観光の促進にも期待が寄せられます。このように、「浜坂・諸寄漁港関連道路」をはじめとした各種道路は、安全安心な町民生活を守る道であり、地域発展への道、未来へ夢をつなげる道の一つであるといえます。

新温泉町ケーブルテレビ事業「夢ネット」

浜坂地域ブロードバンド整備事業について

本年度、ケーブルテレビ事業の実施設計業務に着手するにあたり整備対象の把握と機器調達の参考にするために、4月に加入希望の受け付けをしました。今後、まだ提出されていない皆さんに町職員が説明に伺い、引き続き加入促進を実施していきます。

また、コミュニティチャンネル（自主放送）の試写会を開催しますので、ぜひ、参加いただき、コミュニティチャンネルの面白さを実感してください。

以下、皆さんがお持ちの疑問にお答えします。

【受信】

Q. ケーブルテレビになればテレビはきれいに映りますか？

A. 通常の地上波をアンテナで受信する場合に比べて、条件のよい場所で受信して良好な電波状態を維持したまま、光ファイバーにて伝送するため気象条件に左右されずチラつきや歪みのない安定した信号がご家庭に届きます。

ただ、映像を表示するテレビの性能がデジタル放送やハイビジョンに対応していない場合は、性能以上に鮮明な画像になることはありません。

【インターネット】

Q. インターネットの利用料は高くないですか？

A. NTTなどの通信事業者が提供するサービスとの比較をする場合、電話局舎からの距離による速度減衰や、プロバイダー料金やモデムレンタル料などの要因も考慮してご選択ください。

町としてはこれらの要因を考慮すれば利用料は安価に設定されており、町民の皆様にとっても十分魅力的な価格設定ではないかと考えます。

Q. 光インターネットと他社のADSLとの違いは？

A. ADSLは加入者宅から局までの距離に応じて伝送速度が遅くなりますが、光インターネットは距離による影響がほとんどなく、安定した高速インターネットを利用することができます。



【財政】

Q. 財政的に有利と言われる合併特別債を他の事業にも使うことができますか？

A. 合併特別債は合併特例法に基づき、合併した市町だけが活用できる起債で、「合併市町村の一体性の速やかな確立を図るため又は均衡ある発展に資するために行う公共的施設の整備事業」という規定により、この要件に合致した事業でないとは活用できません。

ケーブルテレビ事業はこの要件に合致した事業のひとつであり、財政負担の軽減につながります。

Q. 町の財政が苦しいのに借金により後年度負担が増えませんか？

A. 都市基盤としての道路や下水道と同様に、情報通信基盤の整備も次世代にわたり、長く活用する事業ですので、起債（借金）により分割して返済していくのが健全な財政運営につながります。

町政のうごきから

「コミュニティチャンネル (自主放送) って?」

ケーブルテレビ局が地域の話題を放送するチャンネルをコミュニティチャンネルあるいは自主放送と呼びます。利用者の月額基本料金で見ることができません。

放送内容は、地域のニュース、学校・幼稚園・保育園だより、地元スポーツ番組、公民館の話題、趣味のサークルやボランティアの活動紹介、緊急情報など、地元に関ざした話題がたくさん放送されます。また、この地域の特色溢れる番組を発信することも可能です。

地域住民自らがテレビに登場することで人気がある地域密着のこのチャンネルは、ケーブルテレビの大きな特色で、加入を促進する原動力にもなるため地方ケーブルテレビ局が特に力を入れています。アメリカではパブリックアクセスという考えがあり、ケーブルテレビ局は必ず住民が自由に使えるチャンネルを用意します。つまり、住民が番組を制作して、自らが放送できるチャンネルが保証されているのです。

ケーブルテレビでは、地域で活

躍する人、明るい話題を提供している人など、仕事から趣味、生活に至るまで番組にしています。

コミュニティチャンネルを持つケーブルテレビは、合併後のまちづくりに対して有効な手段となるのではないかと期待されています。



▲自主放送番組撮影の様子

「夢ネット」コミュニティチャンネル試写会

これまでに放送された「夢ネット」コミュニティチャンネル(自主放送)をご覧ください。

▼とき 5月15日(木)、16日(金)

①1回目 午後1時30分

②2回目 午後7時30分

▼ところ 浜坂多目的集会施設

▼問い合わせ 企画課 ケーブルテレビ事業推進係

TEL (0796) 82・5624

「温泉地域の小学校の再編」についての答申

「温泉地域の小学校の再編」について、協議、検討してきた町教育委員会の桑原修身教育委員長をはじめ、5人の教育委員が、4月16日(水)役場を訪れ、馬場町長に答申書を手渡しました。

このたびの答申は、平成19年5月に馬場町長が諮問して以来、16回の協議を重ね、各小学校区単位で保護者や地域住民を対象に教育懇談会を実施するなど、審議を重ねてきました。

答申は、温泉地域内の6小学校を2年後の平成22年4月をめどに2校に再編するというもので、通学方法や跡地利用などに関する付帯意見も盛り込みました。



▲馬場町長に答申書を手渡す桑原委員長

答申では、現在の温泉小学校を、温泉・熊谷・春来・八田及び奥八田小学校区の通学区域とし、生活科室や多目的教室などを転用し、普通教室を確保するとともに、再編される学校同士の事前交流を行うことを求めました。また、現在の照来小学校は、現状の通学区域を維持するとなりました。

桑原委員長は「複式学級の解消を実現するため、早い段階での統合が必要」と話し、これに対して馬場町長は「準備や整理しなければならぬ課題も多いが、答申に沿って再編を進めていく」と述べ、答申に沿って再編を進めていく考えを示しました。

今後は、再編後の校名や校歌などを協議する検討委員会の設置や、スクールバスなどの通学手段についても検討を進め、各小学校区での説明会を開催する予定です。

町政のうごきから

町の財政状況をお知らせします

平成20年3月末現在

町の財政がどのように運営され、どのような状況になっているかを町民の皆様にごく知っていただくために財政状況を公表しています。今回は、平成20年3月末現在の予算執行状況、財産・地方債及び一時借入金の現在高についてお知らせします。

なお、今回公表数値は3月末現在の数値で、平成19年度決算数値は出納整理期間(4月～5月)を経て5月末に確定することとなりますので、平成19年度の決算数値とは異なります。

歳入と歳出の状況

平成19年度一般会計予算の総額は、96億4896万2千円(3月末現在)です。

収入済額は81億8545万8千円。予算額に対する収入率は84.8%です。また、支出済額は76億3654万6千円、予算額に対する支出率は79.1%です。

歳入、歳出の科目別の執行状況は、表1、2のとおりです。



町債、基金などの状況

町債は建設事業などを行うために借り入れたお金で、一般会計の現在高は146億3278万円となっています。(表3のとおり)借入先は、銀行などの金融機関、簡易保険や年金などの政府資金、公営企業金融公庫です。

また、一時的な支払資金とする一時借入金は、19億5000万円です。(表4のとおり)

さらに、資金を積み立てている基金の合計額は15億8665万円となっています。(表5のとおり)

表2 (歳出)

歳出科目	予算現額 (千円)	支出済額 (千円)	執行率 (%)
議会費	112,628	111,785	99.3
総務費	1,256,628	1,130,041	89.9
民生費	1,816,579	1,268,821	69.8
衛生費	884,099	800,930	90.6
労働費	14,228	13,784	96.9
農林水産業費	631,055	519,539	82.3
商工費	757,402	569,647	75.2
土木費	480,689	309,793	64.4
消防費	418,585	405,985	97.0
教育費	983,372	919,010	93.5
災害復旧費	48,701	22,303	45.8
公債費	1,500,049	1,499,608	100.0
諸支出金	738,795	65,300	8.8
その他	6,152	0	0.0
合計	9,648,962	7,636,546	79.1

表1 (歳入)

歳入科目	予算現額 (千円)	収入済額 (千円)	収納率 (%)
町税	1,632,751	1,580,368	96.8
地方譲与税	127,600	90,247	70.7
各種交付金	309,237	286,575	92.7
地方交付税	4,169,435	4,201,835	100.8
分担金及び負担金	75,565	67,382	89.2
使用料及び手数料	228,602	210,669	92.2
国庫支出金	375,981	255,470	67.9
県支出金	675,721	396,184	58.6
財産収入	108,546	16,123	14.9
繰入金	179,206	46,260	25.8
諸収入	356,357	330,384	92.7
町債	1,394,958	688,958	49.4
寄附金	310	310	100.0
その他	14,693	14,693	100.0
合計	9,648,962	8,185,458	84.8

町政のうごきから

(特別会計)

会計名	予算現額 (千円)	歳入		歳出	
		収入済額(千円)	収納率(%)	支出済額(千円)	執行率(%)
国民健康保険事業特別会計	2,040,797	1,623,283	79.5	1,881,434	92.2
老人保健事業特別会計	2,217,469	1,932,307	87.1	2,126,736	95.9
介護保険事業特別会計	1,229,335	980,010	79.7	1,101,303	89.6
浜坂地区残土処分場事業特別会計	63,878	67,344	105.4	25,769	40.3
温泉地区残土処分場事業特別会計	35,234	35,728	101.4	33,537	95.2
コミュニティ・プラント事業特別会計	119,133	13,606	11.4	113,756	95.5
宅地造成事業特別会計	1	2	200.0	0	0.0
簡易水道事業特別会計	31,029	29,617	95.4	16,608	53.5
七釜温泉配湯事業特別会計	14,433	12,980	89.9	3,468	24.0
下水道事業特別会計	1,012,100	423,119	41.8	940,819	93.0
合計	6,763,409	5,117,996	75.7	6,243,430	92.3

表5 (基金等現在高)

◆基金 (単位：千円)

財政調整基金	456,565
地域振興基金	300,000
土地開発基金	73,806
減債基金	27,769
ふるさと水と土保全対策基金	2,575
地域福祉基金	54
海岸環境美化基金	79
国民健康保険財政調整基金	439,045
国民健康保険直営診療所基金	110
介護給付費準備基金	109,351
下夕山公共建設残土処分場事業基金	40,000
十字谷残土処分場整備基金	28,236
七釜温泉配湯事業施設整備積立基金	23,599
生活排水処理事業基金	82,539
二日市温泉配湯事業施設整備基金	921
浜坂簡易水道事業施設整備基金	2,000

表3 (地方債の現在高)

(単位：百万円)

会計名	地方債残高
一般会計	14,632.7
コミュニティ・プラント事業特別会計	591.2
簡易水道事業特別会計	0.0
下水道事業特別会計	10,116.5
水道事業会計	2,219.9
浜坂病院事業会計	1,746.0
合計	29,306.3

表4 (一時借入金現在の現在高)

(単位：千円)

会計名	借入金現在高
一般会計	1,500,000
国民健康保険事業特別会計	0
公立浜坂病院事業会計	450,000
合計	1,950,000

- ▼ 福富用水路改良事業
福富岩根水路の改良工事費
- ▼ 白馬公園周辺整備事業
白馬公園内の落石防止工事費
- ▼ 町道芦屋中池線改良事業
町道芦屋中池線の擁壁設置工事費
- ▼ 町道二日市3号線改良事業
町道二日市3号線の拡幅工事費
- ▼ お問い合わせ 総務課 財政係
TEL (0796) 82-3111



▲大庭井堰

平成19年度
兵庫県自治振興助成事業について

平成19年度に本町が行った次の事業は、経費の一部として兵庫県の競馬収益金を財源とする自治振興資金の助成(補助金・貸付金)を受けて実施しました。

▼大庭井堰改良推進事業
県事業の大庭井堰改良事業に係る負担金

戸籍法及び住民基本台帳法の一部改正により

5月1日から戸籍・住民票の交付等の手続きが変わりました

平成20年5月1日から「戸籍法の一部を改正する法律」及び「住民基本台帳法の一部を改正する法律」が施行されました。これにより、住民票や戸籍の証明書を請求する時や、婚姻、養子縁組等の届出をする時には窓口で「本人確認」が必要となります。

これらの申請の時には、運転免許証などの写真付きの本人確認書類などをあわせてご提示ください。



▲窓口に来られた方の「本人確認」をさせていただきます。皆様の大切な個人情報を守るため、ご理解とご協力をお願いします。

どうして「本人確認」を法律化するのですか

本人になりすました第三者による証明書の不正取得や、本人の知らない間に婚姻届や養子縁組届、住民異動がされるなど、虚偽の届出を未然に防止するために「本人確認」が法律上のルールとなりました。

どのようなときに本人確認が必要ですか

- ・住民票や戸籍などを請求するとき
- ・戸籍の届出（婚姻届、離婚届、養子縁組届、養子離縁届、認知届）をするとき
- ・住民異動届（転入、転出、転居、世帯分離、世帯合併など）をするとき

※必ず窓口に来られた方の「本人確認」を行います。皆様の大切な個人情報を守るため、ご理解とご協力をお願いします。

「本人確認」はどのような方法で行うのですか

窓口に来られた方に、運転免許証、パスポート、写真付住民基本台帳カードなどを提示していただき、本人確認を行います。

なお、戸籍の届出は、届出のご本人であることの確認ができなかった場合や、使者による届出の場合は、届出が受理されたことを郵便で通知します。

本人に代わって住民票・戸籍を請求する場合はどうしたらいいですか

◇住民票関係（世帯全部、世帯一部、記載事項証明等）

本人または同一世帯以外の方が請求する場合は、原則として委任状が必要となります。

なお、住民票コード入りの住民票は、本人または同一世帯の方が請求する場合には、委任状があっても本人の住所あてに郵送するた

町政のうごきから

本人確認できる書類

- ① 次の書類から一つ提示してください。
 運転免許証、パスポート、住民基本台帳カード（写真付き）、障害者手帳、船員手帳、療育手帳、外国人登録証明書、官公庁職員身分証明書、宅地建物取引主任者証、電気工事士免状、無線従事者免許証、猟銃等所持許可証、海技免状、戦傷病者手帳など
- ② 上記の書類がない方は⑦の中から2点、または⑦と①から各1点提示してください。
- ⑦ 健康保険証、年金証書、年金手帳、住民基本台帳カード（写真なし）、介護保険被保険者証、医療受給者証、恩給証書など
- ⑧ 学生証（写真付き）、会社の社員証（写真付き）、公の機関が発行した資格証明書など

婚姻届、離婚届、縁組届、離縁届、認知届について、「本人確認」

縁組届を受理しないように 申し出ることができますか

◇戸籍関係(全部事項証明(謄本)、一部事項証明(抄本)等)
 本人、配偶者、直系尊属(父、母、祖父、祖母等)、直系卑属(子、孫、ひ孫等) 以外の方が請求する場合は、原則として委任状が必要となります。

め、窓口で代理人に交付することができませんのでご了承ください。

ができない場合は届出を受理しないよう申し出をする「不受理申出」が法律化されました。

申出の有効期間は、従来までは最長6カ月でしたが、取り下げることがない限り申し出の効果が継続します。

問い合わせ

町民課 戸籍住民係

TEL (0796) 82-5621

温泉総合支所 住民福祉課

TEL (0796) 92-1131(代)

「まちづくりアイデアはがき」

皆とまの声を寄せください

本町は、住民の参画と協働によるまちづくりを実現するため、本誌に「まちづくりアイデアはがき」を掲載し、皆様からまちづくりに対するアイデア（意見、提案及び要望）を募集しています。

なお、今後も隔月（奇数月）に「まちづくりアイデアはがき」を掲載します。将来の新温泉町のため、一人ひとりのまちづくりにかける熱い思いをお寄せください。

※掲載はお一人につき、年2回までとさせていただきます。3回目以降については個別回答とします。

「まちづくり アイデア はがき」

■町への意見・提案・要望などを書いてください。

広報紙に掲載する場合は、氏名を載せてよい・とく名を希望（どちらかを○で囲ってください）

町政のうごきから

県民緑税の活用 災害に強い森づくり

兵庫県では、平成16年の台風災害を踏まえ、従来から取り組んでい
る森林整備に加え、平成18年度から導入した「県民緑税」を活用して
森林の防災機能を高める「災害に強い森づくり」を緊急かつ追加的に
実施しています。

① 緊急防災林整備

急傾斜等の45年生以下のスギ・
ヒノキ林において、早期、确实
に防災機能向上を図ることを目
的として、間伐木を利用した土
留工の設置などの森林整備を実
施します。

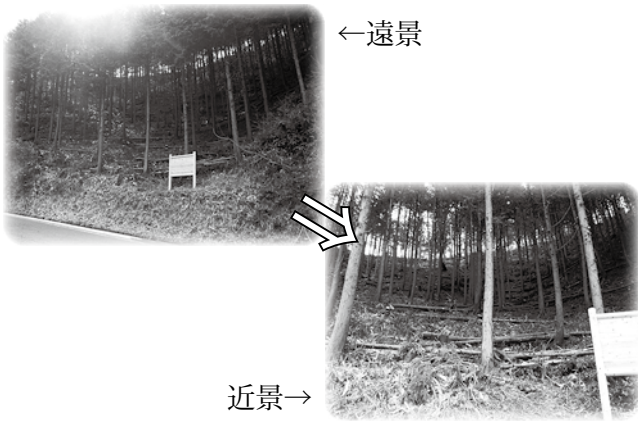

② 里山防災林整備

集落の裏山を対象にした森林
整備に併せて簡易な防災施設
の設置や歩道整備を行います。

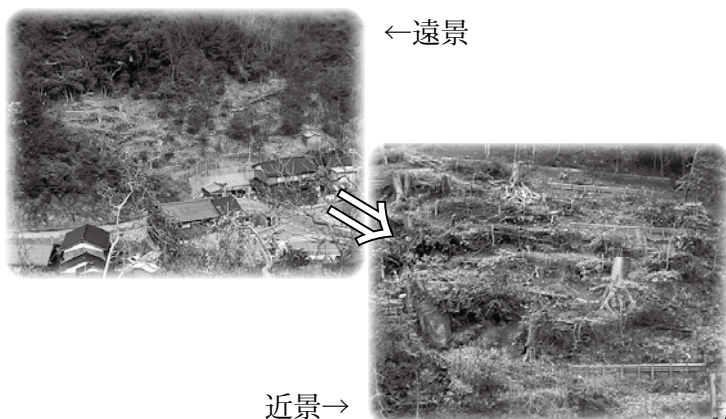

③ 針葉樹林と広葉樹林の混交林整備
スギ・ヒノキ等の高齢人工林の
部分伐採を促進し、広葉樹等を
植栽することにより、樹種、林
齢が異なり、水土保持能力が高
く、公益的機能を発揮する森林
に整備します。

④ 野生動物育成林整備
人家等に隣接した森林の裾野を
帯状に抜き伐りし、人と野生動
物との棲み分けゾーンを設け、
森林の奥地に広葉樹林を整備し
ます。

郵便はがき

6 6 9 - 6 7 9 0

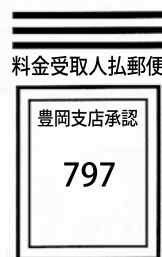

新温泉町浜坂 2673-1

(切手を貼らずに出してください)

新温泉町役場企画課

「まちづくりアイデア はがき」係行



■住所 □□□-□□□□		電話 -	
新温泉町		年 齢	歳
■氏 名 (ふりがな)		性 別	男・女

※個人情報、「まちづくりアイデアはがき」の目的以外には使用しません。

※住所、氏名等の記載のないはがきへの回答はできませんのでご了承ください。

◇ 県民緑税 個人 年額800円
(現行の個人県民税均等割の標準税率 年額千円に上乘せ)
◇ 法人 資本金等の額に応じ、年額2千円〜8万円
※住民税(県民税)と併せて納めていただきます。

▼ 問い合わせ 兵庫県農林水産部
豊かな森づくり課
Tel (078) 362-4193

町政のうごきから

— 企画と協働によるまちづくり —

「新温泉町出前講座」開設

本町は、新温泉町総合計画の将来像「海・山・温泉 人が輝く 夢と温もりの郷」の実現に向け、「情報公開」「説明責任」を柱に住民の皆様への町政に対する理解と信頼を深めることで、住民の皆様との参画と協働によるまちづくりを実践します。

そこで、本年も6月から職員が各地域などに出向いて、町の仕事を分かりやすく説明する「出前講座」を設けました。皆様からの申し込みをお待ちしています。(本講座は、住民の皆さんからの要望に応じて町職員が各地域に出向き、自ら担当する業務について説明する制度です)

- ▼利用できる人 町内に在住、在勤及び在学する人で、10人以上で構成された団体、グループ
- ▼開催日時 6月から3月末までの間。時間は原則として平日の午後1時から午後9時までの90分以内
- ▼会場の手配など 会場は新温泉町内とします。設営(会場借上げ料などを含む)、講座運営は申し込み団体が行ってください。
- ▼費用 講師の派遣料は無料



- ▼申し込み方法 開催を希望する団体の代表者は、開催予定日の2週間前までに役場(企画課)に申し込んでください。なお、開催日時、内容などで不都合な場合は、協議の上、変更していただくこともあります。
- ▼その他 政治、宗教及び営利を目的とした講座には派遣できません。また、同講座では質疑や意見をお受けいたしません。苦情を言う場にならないようご協力ください。

▼問い合わせ
企画課 広報情報係
TEL (0796) 82-5624

平成20年度出前講座メニュー

No.	講座名	担当課・本庁(温泉総合支所)	No.	講座名	担当課・本庁(温泉総合支所)
1	環境問題とISO14001について	総務課	28	農林業の現状について	農林水産課(産業建設課)
2	情報公開制度のしくみ		29	水産業の現状について	
3	新温泉町の財政について		30	畜産業の現状について	
4	人権について学ぼう		31	地籍調査について	
5	電子自治体について		32	道づくり	
6	みんなで取り組もう行財政改革	企画課	33	防災と災害復旧	建設課(産業建設課)
7	広報・公聴活動について		34	雪道の対策について	
8	夢ネットと浜坂地域ブロードバンド整備について		35	まちの景観形成について	
9	山陰海岸ジオパーク構想		36	都市計画とまちづくり	
10	公共交通サービスの再編		37	道路の果たす役割について	
11	夢ネットのコミュニティチャンネルを見てみよう	税務課(振興課)	38	新温泉町の上水道	上下水道課(産業建設課)
12	町税のしくみと役割		39	浜坂の温泉	
13	簡単な農業所得の収支計算	町民課(住民福祉課)	40	暮らしと環境を守る下水道	公立浜坂病院
14	悪徳商法に負けるな!		41	公立浜坂病院の診療体制	
15	分ければ資源、ごみ分別		42	公立浜坂病院事業の業務内容	
16	災害への備えは万全ですか?	健康課(住民福祉課)	43	介護老人保健施設・訪問看護・居宅介護支援の利用案内	出納室
17	戸籍と住民票のはなし		44	会計のしくみ	
18	医療保険制度について	福祉課(住民福祉課)	45	学校教育について	学校教育課
19	健康講座		46	学校再編成について	
20	まちの子育て支援について		47	人権教育の現状と課題	社会教育課(教育委員会分室)
21	地域包括支援センターについて		48	まちの文化財を知る	
22	介護保険制度について		49	誰でも気軽にできる体力づくり	
23	福祉制度について	商工観光課(振興課)	50	誰でも気軽に参加できる公民館講座	議会事務局
24	認知症サポーター養成講座		51	暮らしの中に図書館を	
25	新温泉町の観光戦略		52	新温泉町議会の概要	
26	地域交流の推進				
27	商工業の振興				

「5月のおすすめの本」 ご案内

そうか、もう君はいないのか

城山三郎 著／新潮社

経済小説の先駆けとして読者を魅了してきた城山三郎。彼の人間味溢れる作品の裏には大切な夫婦の絆があった。最愛の妻との出会いから彼女ががんとわかってからの日々、そして別れ。生身の男としての城山三郎が切ないまでに伝わってくる回想記。



わが孫育て

佐藤愛子 著／文芸春秋

孫を育てることは、驚きと感慨に満ちている。作家佐藤愛子が、いつもの愛子節で日々のいろんなことに怒りを感じながらも、孫へ向けられる目には愛情が溢れている。国を愛し、孫を愛す愛子さんの感慨深いエッセイ。



いつから、中年？

酒井順子／講談社

女の人生には、いろいろな節目があるけれど、惑い続ける四十歳の感慨は深い。「負け犬の遠吠え」で話題になった作者の感じた、今どきのあれこれは、時に鋭くまた爆笑の酒井ワールド満載の一冊。



なわとびしましよ

長谷川義史 著／学研

なわとびしましよ、おはいんなさい♪ 楽しい《なわとび》にいろんな人が参加してきます。おさむらいさんも、ろくろっくびも、宇宙人もみんなと一緒にペタンペタン。大人数のダイナミックななわとびは最後にどうなるでしょう…？

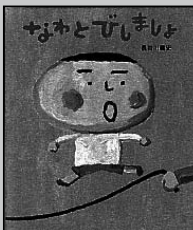

あなたがとってもかわいい

みやにしたつや 作／金の星社

あかちゃんの顔は泣いていても、くしゃみをして、どんな顔もかわいい。小さかったあかちゃんがやがて大きくなってわんぱく坊主になってもやっぱりかわいいことに変わりはない。「いつだってあなたを愛してる。」と親から子への気持ちを伝える絵本。



加藤文太郎 記念図書館

TEL (0796) 82-5251

おはなし会

絵本の読み聞かせや紙芝居、簡単な折り紙などをします。お子さんと一緒に参加しませんか。

『のはらのせんたくやさん』他

◆とき 5月24日(土)午後2時～

◆ところ 加藤文太郎記念図書館

『ころころころ』他

◆とき 6月14日(土)午後2時～

◆ところ 加藤文太郎記念図書館

休館日のお知らせ

5月						
日	月	火	水	木	金	土
				1	2	3
4	5	6	7	8	9	10
11	12	13	14	15	16	17
18	19	20	21	22	23	24
25	26	27	28	29	30	31

□ は休館日

6月						
日	月	火	水	木	金	土
1	2	3	4	5	6	7
8	9	10	11	12	13	14
15	16	17	18	19	20	21
22	23	24	25	26	27	28
29	30					

温泉保健福祉センター「すこやか〜に」からのお知らせ

こころのケア相談

こころの健康に関することのあらゆる相談に精神科医師と保健師が応じます。完全予約制で無料で受けられます。秘密は厳守されますのでお気軽にご利用ください。



【相談日】

日 程
5月29日(木)
9月3日(水)
10月29日(水)
12月3日(水)

【時間】午後1時30分～3時30分(完全予約制)

【会場】新温泉健康福祉事務所及び

温泉保健福祉センター「すこやか〜に」

※7月、9月、11月、1月、3月については、新温泉健康福祉事務所で実施します。日程が決まり次第お知らせします。

—問い合わせ—

温泉保健福祉センター「すこやか〜に」

TEL (0796) 99-2940

新温泉健康福祉事務所

TEL (0796) 82-3161

こころの健康相談

「こどもの発達や子育てについて相談したい」「不眠・アルコールについて相談したい」「福祉サービスや制度を知りたい」「働きたいけど、どうしたらいいかわからない」「居場所や憩いの場、友達を作る場を知りたい」など、ほおずき専門相談員が相談にあたります。相談は無料で、秘密は厳守します。お気軽にお問い合わせください。

【相談日】

日 程
5月28日(水)
6月18日(水)
7月16日(水)
8月20日(水)
9月16日(火)
10月22日(水)
11月19日(水)
12月17日(水)
1月28日(水)
2月25日(水)
3月18日(水)

【時間】午後1時30分～3時30分(完全予約制)

【会場】予約時にお知らせします

—問い合わせ—

温泉保健福祉センター「すこやか〜に」

TEL (0796) 99-2940

地域に学ぶ 「トライやる・ウィーク」

本年も、中学生(2年生)を対象とした体験活動週間「トライやる・ウィーク」を実施します。

この事業は、地域の中で生徒たちが様々な活動や体験を通して、豊かな感性や創造性を高めたり、自分なりの生き方を見つけることを支援し、「生きる力」の育成を図っていくことを目的としています。皆さんのご理解、ご協力をお願いします。

▼期間 5月26日(月)～30日(金)

▼実施場所 町内の事業所等

▼対象生徒 夢が丘中学校69名、
浜坂中学校110名

▼問い合わせ

教育委員会 学校教育課

TEL (0796) 82-5627

夢が丘中学校

TEL (0796) 92-1090

浜坂中学校

TEL (0796) 82-1104

まちの求人案内

(常用)

事業所名	職種	年齢	賃金(千円)
(浜坂地域)			
特定医療法人杏風会 浜坂七釜温泉病院	看護師	不問	180～215
ゴダイ(株)	薬剤師	不問	270～465
(株)マル海渡辺水産	営業	不問	180～300
(有)ラッキー美容院	美容技術一般、 アシスタント等	39以下	140～250
オザキ住建(株)	営業	不問	238
さかい歯科医院	歯科衛生士	不問	160～195
日本精機宝石工業(株)	生産作業	不問	119～149
(有)山米鮮魚	ホームページ 作成補助	不問	130～180
(株)大上建設	土木施工管理技士	不問	250～300
(株)北近畿クボタ	営業サービス	35以下	168～225
(株)山陽フードサービス	栄養士	不問	140～250
日清医療食品(株) 近畿支店	調理員	不問	133～146
	調理師		144～176
	栄養士		144～176
(株)隆栄水産	営業	不問	190～300
(株)マルワ渡辺水産	鮮魚、青果	不問	160～200
(有)福田建機	建設機械整備	不問	165～215
(温泉地域)			
(株)朝野家	販売係	不問	140～150
	営業係		145～155
	客室係		225～260
(株)みよしや旅館	客室係	不問	205～245
	経理事務 フロント		140～170 145～255
(株)御やどゆもと	客室係	不問	198
(株)井筒屋	客室係	不問	231～256
	調理係		147～228
	料飲係		163～188
(有)八田屋	客室係	不問	188～226
(株)寿荘	配膳係	不問	180～250
医療法人社団良和会 湯村温泉病院	看護師	不問	182～207
	介護職		150～158
長谷坂縫製	ミシンオペレ- ーター・検品	不問	123～130
社会福祉法人春來福祉会 特別養護老人ホームゆむら	介護員	不問	140
	看護師		152
(株)西沢製作所	溶接工	不問	143
(株)マルワフーズ渡辺水産	加工・製造	64以下	140～200
湯村観光タクシー(株)	乗務員	不問	124
(株)光商会	ガソリンスタンド スタッフ	不問	138～184
富士総合警備保 障(株)	警備員	18～64	132～187
	機動パトロール 及び機械警備員	18以上	140～170
	営業	64以下	150～200
セコム(株)兵庫本部	セキュリティ スタッフ	18以上	155～170

(パート)

平成20年4月20日現在

事業所名	職種	年齢	時給(円)
(浜坂地域)			
(有)エフエムエルサービス	薬剤師	不問	1,800～2,000
特定医療法人杏風会 浜坂七釜温泉病院	看護師	不問	1,000
但馬ダイエー警備保障(有)	警備員	不問	700～1,000
(株)マル海渡辺水産	販売店員	不問	750～1,000
	フロアスタッフ		
(株)隆栄水産	ウェーター、 ウェートレス	不問	750～950
	販売補助		800～950
山陰道路(株)	ホール係	不問	700～800
さかい歯科医院	歯科衛生士	不問	900～1,200
サイバーワールド	調理補助 及び接客	不問	700～900
西部電気工業(株) 大阪支店	交通誘導員	不問	1,200～1,467
日清医療食品(株) 近畿支店	調理補助	不問	730～790
(株)マルワ渡辺水産	水産加工員	不問	700～850
	レジ		750～900
	野菜、青果、 精肉、鮮魚		720～800
(有)山米鮮魚	事務	不問	750～850
たじま農業協同組合	訪問介護員	不問	790～2,180
ミネル(株)	英会話講師及び 学習指導講師	不問	1,400～2,500
(株)コメリ	販売員	不問	730～780
(温泉地域)			
(株)御やどゆもと	客室係	不問	1,125
	調理場補助		850
(株)井筒屋	配膳係	不問	800
	布団敷き		800
	客室係		1,300
	車両係		800～850
	料飲係		950～1,100
医療法人社団古澤クリニック	看護師	不問	1,200～1,300
(株)寿荘	客室係	不問	800～1,500
	洗浄係		800～1,200
(株)とみや旅館	客室係	不問	1,000～1,300
(有)八田屋	客室係	不問	800～1,000
医療法人社団良和会 湯村温泉病院	看護師	不問	1,200～1,400
	介護補助員		950～1,000
(株)朝野家	ヒーリング ルーム係	不問	800
社会福祉法人春來福祉会 特別養護老人ホームゆむら	介護員	不問	730
	看護師		850
(有)兵庫ライフサービス	フロアスタッフ	不問	770
(株)西沢製作所	溶接工	不問	700～850
湯村クリーンサービス	美装業務	不問	800～850
(有)ゆむら観光 伯雲亭	旅館手伝い	不問	700～800



－問い合わせ－

ハローワーク豊岡 TEL (0796) 23-3101
 ハローワーク香住 TEL (0796) 36-0137
 ハローワーク鳥取 TEL (0857) 23-2021
 サンシーホール浜坂 TEL (0796) 82-1735

荒廃農地の解消に向けた取り組みを！

近年増え続ける耕作放棄地、荒廃農地の問題はもっとも重要な課題といえます。国からは農地を守るための政策が示され、それぞれに目的にあった取り組みが行われ、本町では中山間地直接支払制度、農地・水・環境保全向上対策事業（共同支援活動）などに取り組んでいます。

こうした農地保全に関し、最近、耕作放棄地の調査が全国で実施されています。本町でも昨年この放棄地の調査を実施しました。地図をたよりに現場を踏査するといった作業で、各地区の区長、農会長さんをはじめとして多くの皆さんのご協力をいただき、最終的に農業委員会の委員が担当する地域を確認して調査を終えています。調査結果については、かなりの耕作放棄地が増えていたようです。

耕作放棄地の解消をめざす政策はこの地域でも進められています。本町では、農業委員会を中心に農地の有効利用に向けた取り組みを行っておりますが、この内容について全国農業新聞で次のように紹介されました。『荒廃地解消へ作付けや放牧』「新温泉町は山

間部の農地が多い。このため近年では農業従事者の高齢化や後継者難などによる労働者不足が起因して耕作放棄地が増えている。さらに平地の農地においても宅地造成などで減少しつつある。農業委員会では、このような状況の打開策として、山椒や飼料作物の作付けを推進するほか、但馬牛の放牧などによる荒廃農地の解消に取り組んでいる。また、農地集積を積極的に推し進めることで、各集落での立ち上げが進みつつある集落営農組織や認定農業者など担い手の経営基盤の確立に寄与していきたい」と掲載されました。

荒廃した農地はなかなか元に戻すことは困難です。山間部の農地が多い本町では、昨年の耕作放棄地の調査でも荒廃はかなり進ん

でいます。幸い中山間直接支払制度への参画で、これまでなんとか保全されてきた山間部の棚田ですが、町民の皆さんのご協力をいただき農地の荒廃がこれ以上進まないことを願っています。



▲共同支援活動に取り組む歌長地区の皆さん

※農業委員会では、農地法にかか
る許可や届出受理、耕作証明な
どの証明書の発行業務を行って
います。各種届出、転用申請、
証明願ひ等は毎月10日までに提
出してください。

▼問い合わせ 農業委員会
Tel (0796) 82-5626

郷土食を食べて健康に！ ★生わかめサラダ

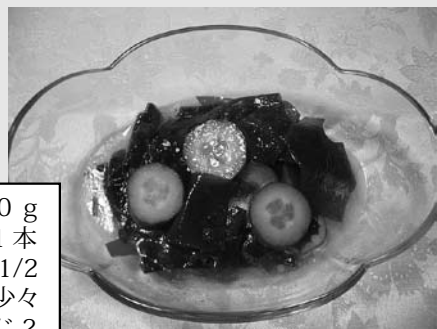

▼作り方

◆材料（4人分）

- ・生わかめ・・・100 g
- ・きゅうり・・・1本
- ・塩・・・小さじ1/2
- ・こしょう・・・少々
- ・酢・・・大さじ2
- ・サラダ油・・・大さじ4
- ・しょう油・・・大さじ1

- ①わかめはたつぷりの湯でゆでる。きれいな緑色になったら冷水に取り、ざるにあげる。
 - ②わかめは食べやすい大きさに切る。きゅうりは塩をふり、板ずりし、小口切りにする。
 - ③調味料をよく混ぜ合わせる。水気を切ったわかめときゅうりを混ぜ、ドレッシングをかける。
- 美方郡生活研究グループ連絡協議会発行
「伝えたい美方郡ふるさと味」より

町杜氏自釀酒研究会

新温泉町杜氏自釀酒研究会が4月18日(金)、夢ホールで開かれました。町杜氏組合は、今年の7月に但馬杜氏組合へ一本化されるため、町杜氏組合としては最後の研究会となりました。

前日には、本町の杜氏が各地の酒造会社で丹精込めて作った自慢の新酒の香りや味などのバランスについて審査がありました。審査にあたった大阪国税局の山脇幹善主任鑑定官は「今年は酒づくりに適した気候に恵まれ、高い技術と相まって素晴らしいものばかりだった」とコメントし、今年の出来栄をたたえました。



木造十一面観音菩薩立像

4月18日(金)、観音山相応峰寺(小川弘真住職)で、国の重要文化財に指定されている「木造十一面観音菩薩立像」が公開されました。

この日は、春の例祭に合わせた年に一度の特別公開で、あいにくの空模様にも関わらず、由緒ある観音菩薩像を一目見ようと険しい参道を登る参拝者の列が続ききました。観音像は、平安時代初期に作られたとされており、お香の煙で黒く光る姿は、まさに霊像ともいふべき、見る人の心を引きつける観音像です。

千谷麒麟獅子舞

千谷の秋葉神社で、4月20日(日)の例祭にあわせて、町の民俗文化財である千谷麒麟獅子舞が奉納されました。

千谷麒麟獅子舞の由来は、江戸時代の終わり頃に千谷の集落のほとんどが焼ける大火に見舞われ、秋葉神社に火の神として麒麟獅子を奉納したことから始まったと伝えられています。各家庭の庭先では、面をかぶった猩猩(しょうじょう)の奇声を皮切りに、太鼓や笛の音に合わせて麒麟獅子が舞い、一帯は夕方までにぎわっていました。



但馬牧場公園「春の装いフェア」

4月20日(日)、県立但馬牧場公園で「春の装いフェア」が開催されました。但馬ビーフの無料試食やストラックアウト、ヤギ・ヒツジレースなどのイベントがあり、地元をはじめ、町外からも多くの家族連れでにぎわいました。

ヤギ・ヒツジレースは、1レースに5頭ずつ出走して、一位を予想するというもので、今年生まれたばかりのヤギやヒツジが出走しました。途中立ち止まったり逆走したりするなどのハプニングもありましたが、来場者はそれぞれ投票したヤギやヒツジに熱い声援を送りました。

すけっち しんおんせん

まちの話題

浜坂みなとほたるいか祭り

全国でも有数の水揚げ量を誇る本町のホタルイカを町内外に広くPRする「第10回浜坂みなとほたるいか祭り」が4月6日（日）、浜坂漁港せり市場で開催されました。

会場には、京阪神など町内外から過去最高の約2万人が訪れ、水揚げされたばかりの新鮮なホタルイカを使った軍艦巻きやお好み焼きなど、趣向を凝らしたさまざまなホタルイカ料理に舌つづみをうっていました。



新温泉町消防団出初式

新温泉町消防団出初式が4月13日（日）、健康公園すこやかドームで開催され、浜坂支団、温泉支団から団員約370人が出席しました。

式典では、永年消防団員として活躍した方々に表彰や感謝状の贈呈が行われ、各隊の閲団で式典は終了。その後、井土の岸田川河川敷で各分団の消防車両や美方広域消防本部のはしご車など20台による一斉放水がおこなわれ、団員らは住民の安全と安心確保のため、決意を新たにしました。

千々見山で遊ぼう

4月13日（日）、浜坂と諸寄にまたがる千々見山で「第9回千々見山で遊ぼう」が開催されました。

但馬浜坂ふるさと塾（上島元子代表）が、毎年4月に開催しているイベントで、約40人の参加者がサクラの苗の植樹や、今までに植えた苗の手入れをしながら頂上目指してハイキングしました。これまでに約300本のサクラを植樹し、今年は新たに20本の苗を植樹しました。山頂では、これまでに植えたサクラの前で記念撮影をするなど、参加者らは春の散策を楽しみました。



鉄道グッズ館「鉄子の部屋」オープン

蒸気機関車C58のネームプレートや、鉄道に関する貴重な資料などを集めた鉄道グッズ館「鉄子の部屋」が4月18日（金）、JR浜坂駅構内にオープンしました。

4月2日にオープンした駅前足湯に続き、JR浜坂駅前の活性化を図ることを目的としたもので、地域のふれあいの場、また、町の観光案内所としても利用していただけます。施設の管理運営は、西日本旅客鉄道(株)OB会豊岡支部浜坂地区会のメンバーがあたり、約20平方メートルの部屋には、会員らが保存していた資料など約80点を展示しています。

I N F O R M A T I O N

わがまち “新温泉” くらしの情報

ご案内

ピアスの会押し花絵画展 〜わが町の散歩道〜

ピアスの会（代表 宮階愛子さん）会員の皆さんが、町内の野山に咲いている花材を数多く使用し、自然の美しさをまるごと生かした押し花絵画作品展を開催します。

- ▼とき 5月10日（土）〜
6月11日（水）
- ▼ところ 浜坂先人記念館「以命亭」

- ▼展示数 約60点
- ▼問い合わせ 浜坂先人記念館「以命亭」
TEL (0796) 82-4490

絵本に親しむ会

社会福祉協議会主催の「絵本に親しむ会」を開催します。

- ▼とき 5月23日（金）

午前10時30分〜11時

- ▼ところ 温泉保健福祉センター
「すこやか〜に」

▼内容 絵本、紙芝居の読み聞かせ、手遊びなど

- ▼問い合わせ 社会福祉協議会 温泉支部
TEL (0796) 92-1866



ひょうご森のまつり2008

「未来に残そう 緑の山並み 森の声」をテーマに、森とふれあうイベントなど、家族で楽しめる催しが盛りだくさんです。豊かな自然に囲まれた楽しいひとときをお過ごしください。

- ▼とき 6月1日（日）午前10時〜午後4時
- ▼ところ ひまわりの丘公園（小野市）
- ▼内容 森林ボランティア活動や各種イベント、宝塚音楽学校生等による森のコンサート、県下特産品の販売等

—問い合わせ—

ひょうご森のまつり2008実行委員会
（兵庫県農政環境部環境創造局豊かな森づくり課）

TEL (078) 362-3144

「地才地創シンポジウム —IN但馬—」のご案内

「四季の魅力を地域の力に〜交」と協働がはぐくむ賑わいの郷をテーマに、これからの地域のあり方や可能性について、地域の皆さんとともに考え「地域の元気」を呼びおこし、それを「ひょうごの元気」につなげていくため、「地才地創シンポジウム—IN但馬—」を開催します。

- ▼とき 6月7日（土）
午後1時30分〜4時30分
（開場 午後1時）

- ▼ところ 養父市立ビバホール（養父市）

▼主催 兵庫県、神戸新聞社

▼内容

- ・アトラクション 養父市立建屋小学校「あばれっ子太鼓」
- ・講演「但馬の四季に魅せられて」講師・織作峰子氏（写真家）
- ・パネルディスカッション（テーマ：交流と協働がはぐくむ賑わいの但馬へ）

▼入場料 無料

▼問い合わせ 但馬県民局 企画調整部企画調整課

TEL (0796) 26-3611

試験

調理師及び製菓衛生師試験

▼とき 7月13日(日)
▼ところ

県立豊岡高等学校(豊岡市)

▼試験区分

調理師及び製菓衛生師

▼願書受付 5月12日(月)～

19日(月)

※就業地を管轄する健康福祉事務所に提出してください

▼願書配布場所

新温泉健康福祉事務所

▼問い合わせ

新温泉健康福祉事務所

TEL(0796)82-3161



お知らせ

5月は赤十字運動月間です
日本赤十字社の活動資金
にご協力ください

5月8日の世界赤十字デーに合わせ、毎年5月を赤十字運動月間としています。

日本赤十字社は「人の命と尊厳を守る」ことを目的として、地震や台風などの被災者の救護活動をはじめ、医療、献血、福祉など幅広い分野で活動を続けています。これらの活動は、皆さまから寄せいただく寄附金などによって支えられています。赤十字活動にご理解をいただき、活動資金へのご協力をお願いします。

▼問い合わせ 福祉課 福祉係

TEL(0796)82-5620

第1回住まいの相談会のお知らせ

但馬長寿の郷では高齢者や障害のある方に限らず「住む人に合わせた住宅改修をすすめ、快適で便利な住まいづくりを実現すること」を目的とした相談会を行います。

新築や改築などを含めて「暮らしやすい住まい」をお考えの方からの質問や相談を承ります。多数の方々のお越しをお待ちしております。

▼とき 5月25日(日)

午後1時～4時

▼ところ 但馬長寿の郷

すこやかセンター

▼相談内容

- ① 下水工事に伴うトイレや浴室などの改築
- ② 段差の解消方法
- ③ 開閉しやすいドアへの変更
- ④ 手すりの取付位置
- ⑤ 住む人に合わせた新築、増築の方法
- ⑥ その他

▼相談料 無料

▼問い合わせ 但馬長寿の郷

すこやかセンター

TEL(0796)62-8456

心配ごと相談	期日	時間	場所	対象	問い合わせ
	5月21日(水)	午後1時30分～4時	温泉保健福祉センター「すこやか〜に」	町内全域を対象	社会福祉協議会 温泉支部 TEL(0796)92-1866
	5月28日(水)	午後1時30分～4時	役場		社会福祉協議会 浜坂支部 TEL(0796)82-1071
身障相談	期日	時間	場所	内容	問い合わせ
	5月15日(木)	午後1時30分～3時30分	社会福祉協議会 浜坂支部(二日市)	浜坂地域を対象	社会福祉協議会 浜坂支部 TEL(0796)82-1071
	5月21日(水)	午後1時30分～4時	温泉保健福祉センター「すこやか〜に」	温泉地域を対象	社会福祉協議会 温泉支部 TEL(0796)92-1866

INFORMATION

新温泉町固定資産評価審査委員会からのお知らせ

固定資産税の納税義務者は、固定資産課税台帳に登録された価格について不服がある場合は「固定資産評価審査委員会」に審査の申出を行うことができます。

審査の申出を行う場合には事務局に備えている申出書により審査申出を行ってください。なお、審査申出ができる期間は次のとおりです。

▼審査の申出期間 納税通知書を受け取った日の翌日から起算して60日までの間

▼問い合わせ 税務課 資産税係
TEL(0796) 82-3113

上下水道課からのお知らせ

◇水道料金審議会を設けます

いつでも安心安全な水を安定して給水するため、これからの水道事業のあり方を審議いただきます。委員は10名で、識見者、利用者等の団体から選出いただきます。※浜坂上水道は昭和52年より、温

泉地域では昭和51年より現在の水道料金単価を維持しています。

◇上水道の認可変更に取り組みます
浜坂地域の上水道事業において、安心安全な水を供給するため、浄水方法等の検討をし、認可変更を行います。変更内容については、水道事業評価委員会を設け、協議と審査をいただきます。

◇合併処理浄化槽の設置について
温泉地域の個別処理区域が対象の浄化槽設置事業は平成20年度で町の補助事業が終了します。未設置のご家庭で設置希望の方は早めにお申し込み下さい。

◇接続奨励金について

特環下水道温泉処理区では、事業完了後3年以内に下水道に接続すると、接続奨励金の交付がありますが、平成20年が最終年になります。早めの下水道接続をお願いします。

▼問い合わせ 上下水道課

TEL(0796) 82-3114
温泉総合支所産業建設課
TEL(0796) 92-1131(代)

血液検査のご案内

豊岡健康福祉事務所では、性感染症やウイルス肝炎の早期発見、早期治療、まん延防止のため、匿名・無料(一部有料)のHIV検査(即日検査)、肝炎ウイルス検査等を行っております。感染は検査をしないとわかりません。心配な人は、1人で悩まず相談下さい。

▼検査項目

- ① HIV抗体検査(即日検査)
- ② 肝炎ウイルス検査(B型・C型)
- ③ 梅毒検査

※感染の機会があつてから、HIV・C型肝炎は3ヶ月、B型肝炎・梅毒は2ヶ月以上経過していないと正確な結果が得られないことがあります。

▼検査日 毎月第1・3火曜日

午前9時15分～11時15分※要予約

▼ところ 豊岡健康福祉事務所(豊岡市)

▼結果説明

① HIV抗体検査

採血の約1時間後にはわかりませんが、検査結果が「要確認検査」となった場合は後日検査結果を説明します

人事異動をおこないました 5月1日付

(新任、氏名、旧任の順)

温泉総合支所

◇振興課副課長兼住民福祉課副課長兼産業建設課副課長兼建設係長 中井 孝吉(産業建設課副課長兼建設係長)

—問い合わせ—
総務課 人事係

TEL(0796) 82-3111

- ② 肝炎ウイルス検査(B型・C型) 約2週間後に結果を説明します
- ③ 梅毒検査 採血の2時間後に結果がわかります

※結果は必ずご本人がお越し下さい。お電話での問い合わせには応じられません

▼料金 原則無料(証明書が必要な場合は有料)

▼問い合わせ

豊岡健康福祉事務所健康増進課
TEL(0796) 26-3660

募集

新温泉町国際交流協会 からのご案内

香港大学生ホストファミリー募集

新温泉町国際交流協会では、毎年7月に香港大学生の受け入れ事業を行っています。本年は7月12日(土)から12日間、5名の学生を受け入れる予定で、現在ホストファミリーを募集しています。

香港の大学生は日本語がある程度理解できる学生が多く、また同アジアで共通する文化を持っており、初めての方でも受け入れやすい外国人です。また、平日の昼間など、ホストファミリーで対応しにくい時間帯は国際交流協会が責任を持って対応します。

- ▼実施期間 7月12日(土)～23日(水)までの12日間
- ▼募集期限 6月10日(火)

会員を募集しています!

ニュージージーランドや香港、フィジーなど外国人との交流パ

ティー、また英語指導助手による英会話教室、海外研修、国内研修など数々の楽しい事業を計画しています。ぜひご入会ください。

- ▼会費(年額) 2000円

問い合わせ—

新温泉町国際交流協会

(役場 商工観光課内)

Tel (0796) 82・5625

美しい但馬ふるさとづくり協会 からのご案内

美しい但馬づくり支援助成金

但馬の美しい自然環境を保護するとともに、より自然豊かな美しいふるさとづくりを促進するため、清掃活動をはじめ、緑化、景観形成、地球温暖化防止などに取組んでいる団体に対し、その経費の一部を助成します。

▼実施期間

平成20年4月1日から平成21年3月31日までに行われる活動

▼活動内容

(清掃活動) 但馬の美しい自然環境を保護するための河川、海岸、

道路などの環境美化活動

(環境保全、創造活動)

但馬での緑化、景観形成、地球温暖化防止、野生生物の生息環境確保及び環境学習などの活動

▼助成金額

(清掃活動) 清掃活動にかかる指定ごみ袋購入経費

(環境保全、創造活動) 1団体あたり7万円を限度(団体の運営経費に対する助成は行いません)

但馬人材(講師)派遣

但馬ふるさとづくり協会の人材バンクに登録した講師などを活用し、研修会、講演会、自主研究会などを実施する団体に対して、講師派遣に必要な経費を助成します。

▼助成金額

研修会などに要する講師謝金、旅費の年間合計額7万円を限度

▼申請方法

事業実施の1カ月前までに申請

問い合わせ—

(財)但馬ふるさとづくり協会
Tel (0796) 24・2247

自動車税の納期限は6月2日(月)です

納税はお近くの銀行・農協などの金融機関、ゆうちょ銀行・郵便局(原則として近畿2府4県内)、コンビニエンスストア(全国の店舗)または県税事務所で6月2日(月)までにお忘れなく!

○障害者の方へのお知らせ

身体障害者手帳、戦傷病者手帳、療育手帳、精神障害者保健福祉手帳をお持ちの方(等級や使用状況等に一定の条件があります)に対する自動車税・自動車取得税の減免制度があります。減免額には一定の上限があります。また、減免申請期限(納期限)後に申請があった場合は、月割にて減免をしています。※なお、町内会場での出張受付は今年度より廃止しました。ご了承ください。

◇問い合わせ 兵庫県・但馬県民局豊岡県税事務所 Tel (0796) 26 - 3628